

제5기('23~'26) 지역사회보장계획의
2023년 연차별 시행계획

2022. 11.



광진구

제 출 문

서울특별시 광진구 제5기 지역사회보장계획의 2023년 연차별 시행계획을 제출합니다.

2022. 11. 30.

심의 일자 : 2022. 11. 22.

의회보고일 : 2022. 11. 28.

광진구청장

김경호

서울특별시장 귀하

심 의 결 과 서

서울특별시 광진구 제5기 지역사회보장계획의 2023년 연차별 시행계획을 아래와 같이 심의합니다.

2022. 11. 22.

광진구 지역사회보장협의체 대표협의체 위원

위원장 김 경 호 (인) 위원장 김 경 집 (인)

신 진 호 (인)	김 상 희 (인)
강 연 흥 (인)	김 경 호 (인)
김 경 훈 (인)	김 문 중 (인)
김 역 (인)	민 동 세 (인)
박 보 현 (인)	박 용 수 (인)
박 종 효 (인)	박 현 선 (인)
신 재 원 (인)	신 정 (인)
안 정 숙 (인)	양 회 중 (인)
오 병 지 (인)	이 호 결 (인)
임 효 연 (인)	전 태 연 (인)
최 종 길 (인)	한 은 경 (인)
황 갑 석 (인)	이 용 환 (인)
이 희 영 (인)	

목 차

1. 지역사회보장계획 정책 방향 및 체계	1
가. 목표 및 추진전략	1
1) 목표 및 추진전략별 세부사업	1
2) 목표 및 추진전략별 세부계획	2
3) 부서별 세부사업(과업) 관리 체계	5
나. 복지여건 변화 및 핵심과제	6
1) 2023년 지역사회 여건 및 핵심과제	6
2. 지자체 사회보장사업 전략체계	15
가. 지자체 사회보장사업 전략체계	15
나. [사회보장 전략 1_취약계층과 함께 높아가는 광진의 삶의 질] 목표와 전략	16
1) 사회보장전략 목표설정 근거	16
2) 세부사업 목표설정 근거	16
(1) 세부사업 I-1-1. 200가구 보듬기 사업	16
(2) 세부사업 I-1-2. 주거상실 구민을 위한 긴급 「광진119주택」	17
(3) 세부사업 I-1-3. 반지하 거주 저소득 주거취약가구 주거환경 개선	17
(4) 세부사업 I-1-4. 취약계층 주거환경개선 토탈홈케어서비스	18
(5) 세부사업 I-1-5. 노숙인 보호를 위한 긴급대응반 운영	18
(6) 세부사업 I-1-6. 취약계층 임플란트 지원	19
(7) 세부사업 I-1-7. 장애인 전동보장구 보험 가입추진	19
다. [사회보장 전략 2_다양한 가족이 살기 좋은 광진] 목표와 전략	20
1) 사회보장전략 목표설정 근거	20
2) 세부사업 목표설정 근거	20
(1) 세부사업 I-2-1. 1인가구지원센터 운영	20
(2) 세부사업 I-2-2. 1인가구 안부확인서비스	21
(3) 세부사업 I-2-3. 건강한 출산과 행복한 양육환경 강화 프로그램 운영	21
(4) 세부사업 I-2-4. 복주고 덕쌓는 부동산 플랫폼 운영	22
(5) 세부사업 I-2-5. 전구민 대상 구민생활안전보험 운영	22
(6) 세부사업 I-2-6. 50+사회공헌 일자리 지원	23
(7) 세부사업 I-1-7. 다문화가족 문화체험	23
(8) 세부사업 I-1-8. 자립준비청년(보호종료아동) 자립기반 추진	24

라. [사회보장 전략 3_질 높은 돌봄을 나누는 광진] 목표와 전략	25
1) 사회보장전략 목표설정 근거	25
2) 세부사업 목표설정 근거	25
(1) 세부사업 I-3-1. 광진형 돌봄SOS사업	25
(2) 세부사업 I-3-2. 저소득 독거어르신 안부확인 음료배달	26
(3) 세부사업 I-3-3. 아동보호체계 공고화(아동학대조사 및 예방사업)	27
(4) 세부사업 I-3-4. 광진아이 첫돌사진 촬영비 지원	27
(5) 세부사업 I-3-5. 드림스타트 우리가족 마음 테라피	28
(6) 세부사업 I-3-6. 서울형 키즈카페 및 공동육아방 설치 운영	28
마. [사회보장 전략 4_소통하며 발전하는 건강문화도시 광진] 목표와 전략	29
1) 사회보장전략 목표설정 근거	29
2) 세부사업 목표설정 근거	29
(1) 세부사업 I-4-1. 지역문화예술 전문인력 양성	29
(2) 세부사업 I-4-2. 구민과 함께 즐기는 축제 추진	30
(3) 세부사업 I-4-3. 대학 및 민간시설 연계 평생학습 프로그램 운영	31
(4) 세부사업 I-4-4. 어린이 꿀벌체험교실 프로그램 운영	31
(5) 세부사업 I-4-5. 취미레크레이션 및 생활체육교실 운영	32
(6) 세부사업 I-4-6. 광장동 시립청소년센터 주변 청소년문화 활성화 지원	32
(7) 세부사업 I-4-7. 광진 가족 백일장 추진	33
3. 지역사회보장 발전 전략체계	34
가. 지역사회보장 발전 전략체계	34
나. 지역발전 전략 1: 사회보장급여 이용 및 제공 기반 구축	35
1) 현황 및 계획	35
(1) 현황	35
(2) 인적안정망 운용계획(2023년)	36
2) 대표과업 1. 위기가구 발굴	38
(1) 세부과업 II-1-1-1. 복지사각지대 발굴 홍보 강화	38
(2) 세부사업 II-1-1-2. 광진형 긴급복지 사업	39
3) 대표과업 2. 부적정 수급 방지	40
(1) 세부과업 II-1-2-1. 소득 안전망 강화를 위한 능동적 복지조사 관리	40
(2) 세부사업 II-1-2-2. 기초생활보장생계급여 자진신고 중지자 인센티브	41

다. 지역발전 전략 2: 지역사회 민관협력 제고	42
1) 현황	42
2) 대표과업 1. 지역사회보장사업의 민관협력 체계 개선	44
(1) 세부과업 II-2-1-1. 명예사회복지공무원 운영 활성화	44
(2) 세부사업 II-2-1-2. 민·관 사례관리 실무자 역량강화 교육	45
3) 대표과업 2. 참여를 통한 민관협력 강화	46
(1) 세부과업 II-2-2-1. 민·관협력 통합사례관리 활성화	46
(2) 세부사업 II-2-2-2. 지역보호체계운영강화	47
라. 지역발전 전략 3: 지역사회 거버넌스 구축	48
1) 현황	48
2) 대표과업 1. 시·군·구 지역사회보장협의체 활성화 및 지원방안	49
(1) 세부과업 II-3-1-1. 공공복지가 닿지 않는 시각지대 위기 지원사업 희망씨드 운영 ..	49
(2) 세부사업 II-3-1-2. 구 지역사회보장협의체 활성화 및 지원	50
3) 대표과업 2. 동 지역사회보장협의체 활성화 및 지원방안	51
(1) 세부과업 II-3-2-1. 동 지역사회보장협의체 연합 시각지대 없는 마을만들기 사업 ..	51
(2) 세부사업 II-3-2-2. 동 지역사회보장협의체 위원 역량강화	52
마. 지역발전 전략 4: 지역사회보장 인프라 확충	53
1) 현황	53
2) 대표과업 1. 인구변화에 대응하는 사회복지 인프라 확충	57
(1) 세부과업 II-4-1-1. 서울청년센터 광진오랑 운영	57
(2) 세부사업 II-4-1-2. 중곡지역 노인복지관 건립	58
3) 대표과업 2. 사회복지시설 종사자 처우개선	58
(1) 세부과업 II-4-2-1. 장기요양요원 지원사업	59
(2) 세부사업 II-4-2-2. 어린이집 보육교직원 지원사업	59
4) 재원 규모 및 조달 방안	60
4. 지역사회보장계획 시행계획 관리체계	61
가. 2023년 세부사업(과업) 관련 입법(조례·지침·규정 등) 지원 계획	61
나. 2023년 시행계획 운영 점검 및 평가	62
1) 시행계획의 모니터링 계획	62
2) 시행계획의 자체평가 계획	62
다. 지역사회보장지표 및 통계관리	63

5. 별첨자료	64
[첨부 1] 2023년 시행계획 수립 TF	64
1) 시행계획 수립 TF 구성	64
2) 시행계획 수립 TF 운영 결과	65
[첨부 2] 세부 사업 목록	66
[첨부 3] 지자체 사회보장분야 사업 목록	142

1. 지역사회보장계획 정책 방향 및 체계

가. 목표 및 추진전략

1) 목표 및 추진전략별 세부사업

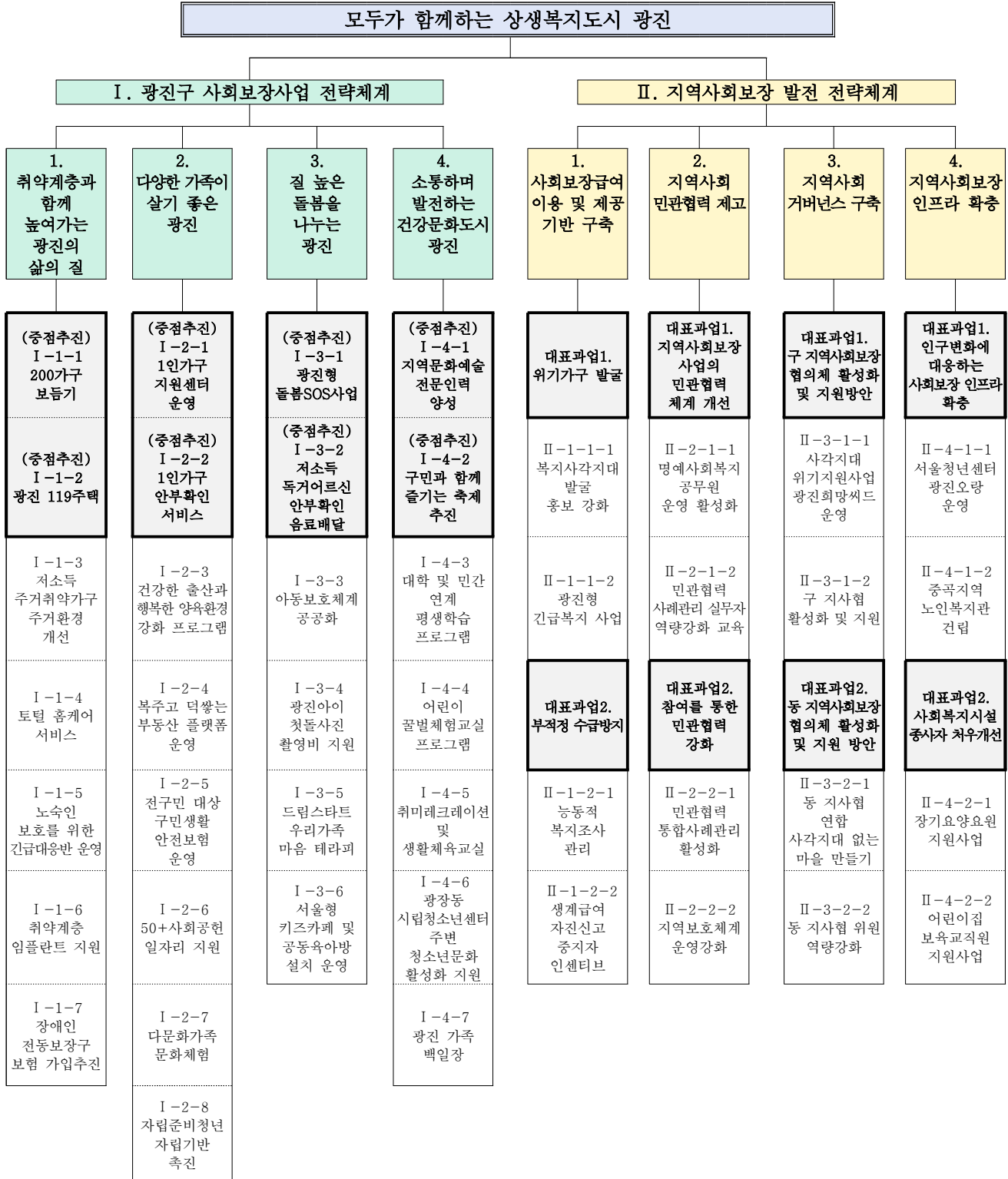

2) 목표 및 추진전략별 세부계획

- 총괄현황: 8대 추진전략, 44개 세부사업(8개 중점추진사업)

I. 지자체 사회보장사업 전략체계 : 4대 추진전략, 8개 중점사업, 28개 세부사업

II. 지역사회보장 발전 전략체계 : 4대 추진전략, 8개 대표과업, 16개 세부과업

사업 번호	사업명	민관 협력 사업 여부 (○,×)	성과지표			예산(백만원)		사업 변경이력
			성과지표명 (단위)	지역사회 보장계획 상 '23년 목표	시행계획 상 '23년 목표	지역사회 보장계획 상 '23년 예산	시행계획 상 '23년 예산	
I. 지자체 사회보장사업 전략체계								
사회보장 전략 1								
취약계층과 함께 높여가는 광진의 삶의 질								
1	(중점추진) 200가구 보듬기 사업	○	지원 대상 가구 수	170가구	170가구	288	288	-
2	(중점추진) 주거상실 구민을 위한 긴급 '맹진119주택' 지원	×	지원 대상자 만족도	만족 이상	만족 이상	9	9	-
3	반지하 거주 저소득 주거취약가구 주거환경 개선	○	수혜 가구 수	100가구	100가구	30	30	-
4	취약계층 주거환경개선 토털홈케어서비스	○	수혜 가구 수	810가구	810가구	229	229	-
5	노숙인 보호를 위한 긴급대응반 운영	○	노숙인의 동·하절 물품 보급률	65%	65%	0.8	0.8	-
6	취약계층(의료급여) 임플란트 지원	×	의료급여수급자 임플란트 지원 인원	140명	140명	142	142	-
7	장애인 전동보장구 보험 가입추진	×	전동보장구 보험가입 지원을 받은 장애인 수	20명	20명	13	13	-
사회보장 전략 2								
다양한 가족이 살기 좋은 광진								
1	(중점추진) 1인가구지원센터 운영	○	1인가구지원센터 연 이용인원	500명	500명	517	517	-
2	(중점추진) 1인가구 안부확인서비스	×	대상자 수	3,500명	3,500명	96	96	-
3	건강한 출산과 행복한 양육환경 강화 프로그램 운영	○	프로그램 전체 참여자 수	1,100명	1,100명	7	7	-
4	복주고 덕쌓는 부동산 플랫폼 운영	○	동주민센터 연계 가구 수, 무료중개 지원 가구 수	140가구	140가구	-	-	-
5	전구민 대상 구민생활안전보험 운영	×	구민생활안전보험 지급율	90%	90%	512	512	-
6	50+사회공헌 일자리 지원	○	50+사회공헌 일자리 지원	58명	58명	287	287	-
7	다문화가족 문화체험	○	다문화가족 문화체험 참여 인원	410명	410명	15	15	-
8	자립준비청년(보호종료아동) 자립기반 추진	×	전담요원 배치 인원	2명	2명	330	330	-
사회보장 전략 3								
질 높은 돌봄을 나누는 광진								
1	(중점추진) 광진형 돌봄SOS사업	○	서비스 지원 건수	3,810건	3,810건	200	200	-
			서비스 이용 만족도	81%	81%			
2	(중점추진) 저소득 독거어르신 안부확인 음료배달	○	예산 집행율(%)	93%	93%	274	274	-
3	아동보호체계 공영화 (아동학대조사 및 예방사업)	○	연계기관 회의 진행 건수	50건	50건	52	52	-
			교육 및 홍보 건수	10건	10건			
4	광진아이 첫돌사진 촬영비 지원	×	사업참여자 수	600명	600명	64.5	64.5	-
5	드림스타트 우리가족 마음 테라피	○	가족 심리상담 참여 가구	10가구	10가구	10	10	-
6	서울형 키즈카페 및 공동육아방 설치 운영	○	서울형 키즈카페 및 공동육아방 설치 수	4개소	4개소	693	693	-

사업 번호	사업명	민관 협력 사업 여부 (○,×)	성과지표			예산(백만원)		사업 변경이력
			성과지표명 (단위)	지역사회 보장계획 상 '23년 목표	시행계획 상 '23년 목표	지역사회 보장계획 상 '23년 예산	시행계획 상 '23년 예산	
사회보장 전략 4								
소통하며 발전하는 건강문화도시 광진								
1	지역문화예술 전문인력 양성	○	참여기관 수	20개소	20개소	80	80	-
			참여강사 수	25명	25명			
2	구민과 함께 즐기는 축제 추진	×	관람인원 및 SNS 조회수	12,000명	12,000명	226	226	-
3	대학 및 민간시설 연계 평생학습프로그램 운영	○	프로그램 운영 민관기관 수	18개	18개	134	134	-
4	어린이 낚벌체험교실 프로그램 운영	○	프로그램 참여자 수	150명	150명	10	10	-
5	취미레크레이션 및 생활체육교실 운영	○	생활체육교실 참여자 수	17,472명	17,472명	238	238	-
6	광장동 시립청소년센터 주변 청소년문화 활성화 지원	○	어울림마당 참여 인원수	2,800명	2,800명	37	37	-
			청소년 동아리 지원 수	15팀	15팀			
7	광진 가족 백일장 추진	○	행사 참여 인원	510명	510명	16.6	16.6	-
II. 지역사회보장 발전 전략체계								
지역발전 전략 1.								
사회보장급여 이용 및 제공을 위한 기반 구축								
대표과업 1. 위기가구 발굴								
1	복지사각지대 발굴 홍보 강화	○	홍보 건수	16건	16건	-	-	-
2	광진형 긴급복지 사업	○	지원 가구 수	130명	130명	100	100	-
대표과업 2. 부정성 수급 방지								
1	소득 안전망 강화를 위한 능동적 복지조사 관리	×	수급자 적정 관리를 위한 조사 건수	34,113건	34,113건	9	9	-
2	기초생활보장생계급여 자진신고 증지사 인센티브	○	인센티브 신청가구 수	15명	15명	10	10	-
지역발전 전략 2.								
지역사회 민관협력 체계								
대표과업 1. 지역사회보장사업의 민관협력 체계 개선								
1	명예사회복지공무원 운영 활성화	○	위촉건수	30건	30건	2	2	-
2	민·관협력 사례관리 실무자 역량강화 교육	○	역량강화 교육 개최 건수	5건	5건	2.5	2.5	-
대표과업 2. 참여를 통한 민관협력 강화								
1	민·관협력 통합사례관리 활성화	○	통합사례회의 건수	15건	15건	-	-	-
2	지역보호체계운영강화	○	모니터링 대상자 수	870명	870명	51	51	-
지역발전 전략 3. 지역사회 거버넌스 구축								
대표과업 1. 시·군·구 지역사회보장협의체 활성화 및 지원 방안								
1	공공복지가 닿지 않는 사각지대 위기지원사업 광진희망씨드 운영	○	복지사각지대 발굴 및 지원비율	70%	70%	10	10	-
			예산집행 비율	90%	90%			
2	구 지역사회보장협의체 활성화 및 지원	○	전체회의 참여율	70%	70%	83	83	-
			사업수행 비율	100%	100%			
대표과업 2 읍·면·동 지역사회보장협의체 활성화 및 지원 방안								
1	동 지역사회보장협의체 연합 사각지대 없는 마을 만들기 사업	○	네트워크 간담회 참여율	70%	70%	83	83	-
			인식도	80%	80%			
2	동 지역사회보장협의체 위원 역량강화	○	교육 참여율	70%	70%	83	83	-

사업 번호	사업명	민관 협력 사업 여부 (○,×)	성과지표		예산(백만원)		사업 변경이력	
			성과지표명 (단위)	지역사회 보장계획 상 '23년 목표	시행계획 상 '23년 목표	지역사회 보장계획 상 '23년 예산		시행계획 상 '23년 예산
지역발전 전략 4. 지역사회보장 인프라 확충·지원								
대표과업 1. 인구변화에 대응하는 사회보장 인프라 확충								
1	서울청년센터 광진오랑 운영	○	프로그램 참여자 수	1,300명	1,300명	598	598	-
2	중곡지역 노인복지관 건립	×	건립 개소 수	1개소 (2025년)	1개소 (2025년)	4,051	4,051	-
대표과업 2. 사회복지시설 종사자 역량강화								
1	장기요양요원 지원사업	○	힐링프로그램 및 역량강화 교육 참여자 수	350명	350명	20	20	-
2	어린이집 보육교직원 지원사업	○	복리후생비 지원 보육교직원 수	958명	958명	940	940	-

3) 부서별 세부사업(과업) 관리 체계

• 총괄현황 : 1개 국, 1개 소, 11개 과, 44개 세부사업

국	과	세부사업(과업) 명	비고		
복지국	복지정책과	I-1-1	200가구 보듬기 사업		
		I-1-4	취약계층 주거환경개선 토탈홈케어서비스		
		I-2-2	1인가구 안부확인서비스		
		I-3-1	광진형 돌봄SOS사업		
		II-1-1-1	복지사각지대 발굴 홍보 강화		
		II-1-1-2	광진형 긴급복지 사업		
		II-1-2-1	소득 안전망 강화를 위한 능동적 복지조사 관리		
		II-1-2-2	기초생활보장생계급여 자진신고 중저자 인센티브		
		II-2-1-1	명예사회복지공무원 운영 활성화		
		II-2-1-2	민·관협력 사례관리 실무자 역량강화 교육		
		II-2-2-1	민·관협력 통합사례관리 활성화		
		II-2-2-2	지역보호체계운영강화		
		II-3-1-1	공공복지가 닿지 않는 사각지대 위기지원사업 광진희망씨드 운영		
		II-3-1-2	구 지역사회보장협의체 활성화 및 지원		
		II-3-2-1	동 지역사회보장협의체 연합 사각지대 없는 마을 만들기 사업		
		II-3-2-2	동 지역사회보장협의체 위원 역량강화		
		사회복지 장애인과	I-1-2	주거상실 구민을 위한 긴급 「광진119주택」 지원	
	I-1-3		반지하 거주 저소득 주거취약가구 주거환경 개선		
	I-1-6		취약계층(의료급여) 임플란트 지원		
	I-1-7		장애인 전동보장구 보험 가입추진		
	어르신복지과	I-1-5	노숙인 보호를 위한 긴급대응반 운영		
		I-2-6	50+사회공헌 일자리 지원		
		I-3-2	저소득 독거어르신 안부확인 음료배달		
		II-4-1-2	중곡지역 노인복지관 건립		
		II-4-2-1	장기요양요원 지원사업		
	가정복지과	I-2-1	1인가구지원센터 운영		
		I-2-7	다문화 가족문화체험		
		I-3-4	광진아이 첫돌사진 촬영비 지원		
		I-3-6	서울형 키즈카페 및 공동육아방 설치 운영		
		I-4-7	광진 가족 백일장 추진		
		II-4-2-2	어린이집 보육교직원 지원사업		
	아동청년과	I-2-8	자립준비청년(보호종료아동) 자립기반 추진		
		I-3-3	아동보호체계 공공화(아동학대조사 및 예방사업)		
		I-3-5	드림스타트 우리가족 마음 테라피		
		I-4-6	광장동 시립청소년센터 주변 청소년문화 활성화 지원		
		II-4-1-1	서울청년센터 광진오랑 운영		
	행정국	문화체육과	I-4-1	지역문화예술 전문인력 양성	
			I-4-2	구민과 함께 즐기는 축제 추진	
			I-4-5	취미레크레이션 및 생활체육교실 운영	
	교육지원과	I-4-3	대학 및 민간시설 연계 평생학습프로그램 운영		
	안전환경국	도시안전과	I-2-5	전구민 대상 구민생활안전보험 운영	
		공원녹지과	I-4-4	어린이 꿀벌체험교실 프로그램 운영	
	미래도시국	부동산정보과	I-2-4	복주고 덕쌓는 부동산 플랫폼 운영	
	보건소	건강관리과	I-2-3	건강한 출산과 행복한 양육환경 강화 프로그램 운영	

나. 복지여건 변화 및 핵심과제

1) 2023년 지역사회 여건 및 핵심과제

(1) 지역사회 여건 및 욕구

□ 인구현황

- 2022년 6월 기준 광진구의 인구는 총 352,796명으로 남성의 비율이 47.97%, 여성의 비율이 52.03%로 여성의 비율이 높음. 세대는 총 169,856세대, 세대당 인구는 2.00명임
- 2018년부터 인구 및 세대 추이를 살펴보면 인구수가 지속적으로 감소하는 것으로 나타남. 2018년 371,063명에서 2022년 6월 현재 352,796명으로 4.92%p인 18,267명의 인구가 감소함
- 세대수는 증가추세를 보이는데 2022년 6월까지 꾸준히 증가하는 경향을 보여 2018년 대비 2022년 6월 현재 7.250세대가 증가함. 1인 가구의 증가로 세대당 인구는 지속적으로 감소함

<표 1. 인구 및 세대 변동 추이>

구분	인구수(명)			구성비(%)			세대수(세대)	세대당인구(명)
	계	남	여	계	남	여		
2018년	371,063	179,527	191,536	100.00	48.38	51.62	162,606	2.19
2019년	366,972	176,917	190,055	100.00	48.21	51.79	164,428	2.14
2020년	360,109	173,000	187,109	100.00	48.04	51.96	167,427	2.07
2021년	352,627	169,317	183,310	100.00	48.02	51.98	167,949	2.02
2022년	352,796	169,225	183,571	100.00	47.97	52.03	169,856	2.00

출처 : 서울열린데이터광장 「2022년 2/4분기 서울시 주민등록인구 통계」

- 2018년 이후 연령대별 인구변화를 살펴보면 60세 미만 인구집단 중 25~29세 집단을 제외한 연령층에서 인구가 감소하였음. 특히 0~4세(36.91%), 15~19세(23.58%) 집단의 감소율이 높게 나타남. 반면 60세 이상의 인구는 증가하였음

<그림 1. 연령대별 인구 변화율 >

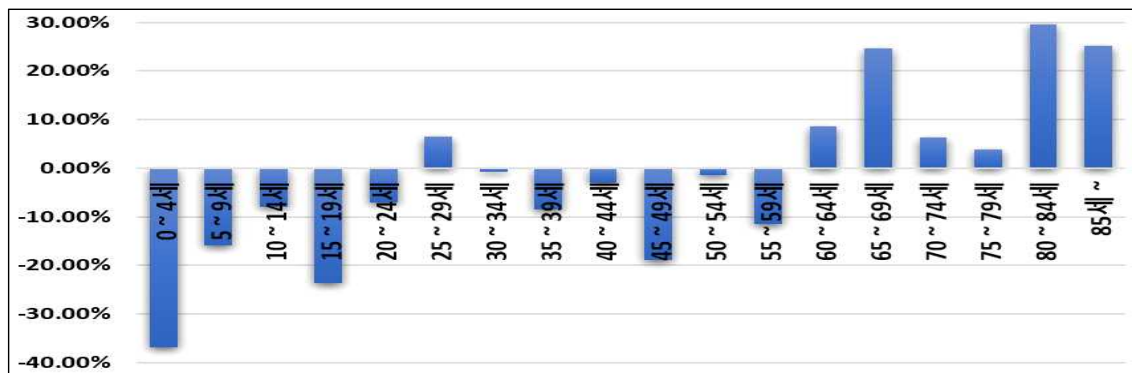

출처 : 서울열린데이터광장 「2022년 2/4분기 서울시 주민등록인구(연령별/동별) 통계」

- 동별 인구현황은 15개의 행정동 중 광장동에 가장 많은 인구(9.79%)가 거주하고 있고, 능동에 가장 적은 인구(3.30%)가 거주함. 세대당 인구는 광장동이 2.89명으로 가장 많고, 화양동이 1.29명으로 가장 적음

<표 2. 인구 및 세대 현황>

구분	인구수(명)			비율(%)			세대	세대당 인구
	계	남성	여성	지역	남성	여성		
소 계	352,796	169,225	183,571	100.00	47.97	52.03	169,856	2.00
화양동	26,870	12,307	14,563	7.62	3.49	4.13	18,384	1.29
군자동	21,448	10,542	10,906	6.08	2.99	3.09	11,408	1.71
중곡1동	15,664	7,543	8,121	4.44	2.14	2.30	8,347	1.83
중곡2동	21,545	10,121	11,424	6.11	2.87	3.24	10,681	1.99
중곡3동	16,290	8,055	8,235	4.62	2.28	2.33	8,548	1.88
중곡4동	28,615	13,940	14,675	8.11	3.95	4.16	13,134	2.15
능동	11,645	5,382	6,263	3.30	1.53	1.78	6,477	1.74
구의1동	23,872	11,359	12,513	6.77	3.22	3.55	12,984	1.79
구의2동	26,796	12,856	13,940	7.60	3.64	3.95	11,604	2.27
구의3동	28,684	13,556	15,128	8.13	3.84	4.29	12,163	2.34
광장동	34,523	16,706	17,817	9.79	4.74	5.05	11,882	2.89
자양1동	22,925	11,084	11,841	6.50	3.14	3.36	12,001	1.84
자양2동	24,559	11,894	12,665	6.96	3.37	3.59	10,973	2.21
자양3동	28,069	13,420	14,649	7.96	3.80	4.15	11,097	2.50
자양4동	21,291	10,460	10,831	6.03	2.96	3.07	10,173	2.00

출처 : 서울열린데이터광장 「2022년 2/4분기 서울시 주민등록인구 (동별) 통계」

□ 사회·경제적 특성

- 광진구의 취업인구는 2020년 기준 총 185,496명으로 이중 남성이 98,130명으로 52.90%를 차지하고, 여성이 87,366명으로 47.10%임
- 취업인구를 종사상 지위별로 살펴보면 임금근로자의 비율이 81.75%로 가장 높고, 고용원이 없는 자영업자가 11.39%, 고용원이 있는 자영업자가 4.92%이며, 무급 가족종사자는 1.94%임
- 직업유형별 취업인구는 전문가 및 관련종사자가 26.60%로 가장 높고, 사무 종사자가 23.85%, 서비스종사자가 13.87%, 판매종사자가 12.58% 순으로 높게 나타남. 광진구의 직업유형별 취업인구는 서울시와 전반적으로 비슷한데 사무 종사자가 서울시에 비해 약간 낮고, 서비스종사자의 비율은 약간 높음

- 주택 현황은 2020년을 기준으로 아파트와 다세대주택이 주택의 76.8%를 차지하고 있고, 다세대주택 비율이 상승하는 추세임. 주택에서 아파트가 차지하는 비율은 2017년도의 35.94%에서 2020년 35.77%로 0.17% 감소하였고, 다세대 주택의 비율은 2017년 37.92%에서 2020년 41.03%로 3.11% 증가함
- 광진구의 가구주택소유율은 2020년 기준 41.9%로 서울시의 가구주택소유율 48.4% 보다 낮은 수준임

□ 복지대상별 인구 현황

- 여성 : 광진구의 여성인구는 연도별로 감소 추세를 보이고 있으나 전체 인구수가 감소하는 추세와 유사한 수준으로 나타나고 있으며, 전체 인구에서 여성이 차지하는 비율은 약간씩 증가하는 추세임. 2018년 대비 19세 이하와 40~49세 집단에서 여성 가구주 수가 감소하였고, 나머지 집단에서 모두 증가함. 특히 80세 이상 집단에서 여성가구주 수가 많이 증가함

<표 3. 인구 및 여성인구 변화>

구분	광진구인구(명)	여성인구(명)	비율(%)
2018년	371,063	191,536	51.62
2019년	366,972	190,055	51.79
2020년	360,109	187,109	51.96
2021년	352,627	183,310	51.98
2022년	352,796	183,571	52.03

출처 : 서울열린데이터 광장 「2022년 2/4분기 서울시 주민등록인구 통계」

- 영·유아 : 영·유아의 인구는 계속 감소하고 있으며, 광진구 인구에서 차지하는 비율 또한 감소하고 있음. 영·유아의 동별 거주 현황은 자양3동이 920명으로 가장 많고, 다음으로 구의3동 765명, 광장동 752명 순으로 많음

<표 4. 연도별 영·유아 인구 변화>

구분	광진구인구(명)	영유아인구(명)	비율(%)	
			광진구	서울시
2018년	371,063	11,578	3.12	3.31
2019년	366,972	10,307	2.81	3.09
2020년	360,109	8,719	2.42	2.80
2021년	352,627	7,661	2.17	2.57
2022년	352,796	7,305	2.07	2.47

출처: 서울열린데이터광장 「2022년 2/4분기 서울시 주민등록인구(연령별/동별) 통계」

- 아동·청소년 : 광진구의 5~19세 아동·청소년 인구는 2022년 6월 기준 35,531명으로 광진구 인구의 10.07%를 차지함. 동별 거주 현황은 광장동이 7,469명으로 가장 많고, 다음으로 자양3동이 3,729명, 구의3동이 3,406명 순으로 많음

<표 5. 연도별 아동·청소년 인구 변화>

구분	광진구인구(명)	아동·청소년(명)	비율(%)	
			광진구	서울시
2018년	371,063	42,597	11.48	12.35
2019년	366,972	40,829	11.13	12.01
2020년	360,109	38,243	10.62	11.62
2021년	352,627	36,102	10.24	11.42
2022년	352,796	35,531	10.07	11.28

출처: 서울열린데이터광장 「2022년 2/4분기 서울시 주민등록인구(연령별/동별) 통계」

- 청년 : 광진구의 20~34세 청년인구는 2022년 6월 기준 98,198명으로 광진구 전체 인구의 27.83%를 차지하고 있으며, 광진구 인구에서 청년 인구가 차지하는 비율은 약간씩 증가하고 있음. 청년의 동별 거주 인구는 화양동이 16,261명으로 가장 많으며, 다음으로 군자동이 8,307명, 구의1동이 7,773명 순으로 많음

<표 6. 연도별 청년 인구 변화>

구분	광진구인구(명)	청년(명)	비율(%)	
			광진구	서울시
2018년	371,063	98,177	26.46%	22.74%
2019년	366,972	98,456	26.83%	22.87%
2020년	360,109	98,335	27.31%	22.98%
2021년	352,627	97,399	27.62%	23.07%
2022년	352,796	98,198	27.83%	23.15%

출처: 서울열린데이터광장 「2022년 2/4분기 서울시 주민등록인구(연령별/동별) 통계」

- 노인 : 광진구의 65세 이상 노인인구는 2022년 6월 기준 53,009명으로 광진구 전체 인구의 15.03%를 차지함. 전체 구 인구에서 노인인구가 차지하는 비율은 2018년 12.29%에서 2022년 현재 15.03%로 증가하였음

<표 7. 연도별 노인 인구 변화>

구분	광진구인구(명)	노인 인구(명)	비율(%)	
			광진구	서울시
2018년	371,063	45,619	12.29	14.09
2019년	366,972	47,902	13.05	14.84
2020년	360,109	50,560	14.04	15.81
2021년	352,627	51,723	14.67	16.49
2022년	352,796	53,009	15.03	16.88

출처: 서울열린데이터광장 「2022년 2/4분기 서울시 고령자(동별) 통계」

- 장애인 : 2021년 기준 광진구의 장애인 인구는 12,253명으로 서울시 장애인의 3.12%가 광진구에 거주하며, 광진구 전체 인구의 3.47%를 차지함. 장애정도별 비율은 심한 장애를 가진 장애인의 비율이 35.4%로 서울시의 37.71%에 비해 약간 낮음

<표 8. 연도별 장애인 인구 변화>

구분	광진구인구(명)	노인 인구(명)	비율(%)	
			광진구	서울시
2018년	371,063	12,610	3.40	3.91
2019년	366,972	12,563	3.42	3.94
2020년	360,109	12,353	3.43	3.98
2021년	352,627	12,253	3.47	4.03

출처: 서울열린데이터광장 「2021년 서울시 장애인 현황 (연령별/동별) 통계」

- 1인가구 : 광진구의 1인가구는 2021년 기준 66,140가구로 일반가구의 42.92%를 차지하고 비율이 증가하는 추세임. 광진구의 1인가구의 비율을 서울시보다 높은 수준을 유지하고 있음. 동별 1인가구 수는 화양동이 12,704가구로 가장 많으며, 다음으로 구의1동이 5,591가구, 군자동이 5,546가구 순으로 많음

<표 9. 1인가구 현황>

구분	광진구			서울시		
	일반 가구 수	1인가구 수	1인가구 비율(%)	일반 가구 수	1인가구 수	1인가구 비율(%)
2018년	148,735	56,337	37.88	3,839,766	1,229,421	32.02
2019년	149,905	58,714	39.17	3,896,389	1,299,787	33.36
2020년	152,090	62,301	40.96	3,982,290	1,390,701	34.92
2021년	153,962	66,140	42.96	4,046,799	1,489,893	36.82

출처: 서울열린데이터 광장 「2021년 서울시 가구원수별 가구수 (구별) 통계」

- 국민기초생활보장수급자 : 2021년 기준 광진구의 국민기초생활보장수급자 현황을 살펴보면 수급가구는 총 9,659가구이며, 수급인원은 13,261명으로 증가 추세를 나타냄. 수급자 중 연령별 현황은 60세 이상이 5,678명으로 가장 많고, 전체 수급자의 43.05%를 차지함. 다음으로 50대가 2,544명, 20세 미만이 1,875명 순으로 많음

<표 10. 전체 가구 수 대비 수급 가구의 비율>

구 분	광진구			서울시		
	일반 가구 수	수급가구	수급가구 비율(%)	일반 가구 수	수급가구 수	수급가구 비율(%)
2018년	148,735	6,102	4.10	3,839,766	197,278	5.14
2019년	149,905	6,942	4.63	3,896,389	221,695	5.69
2020년	152,090	8,475	5.57	3,982,290	260,795	6.55
2021년	153,962	9,659	6.27	4,046,799	289,518	7.15

출처: 서울열린데이터 광장 「2021년 서울시 국민기초생활보장 수급자 (구별) 통계」

- 등록외국인 : 2022년 6월 기준 12,903명으로 광진구 인구의 3.66%를 차지하고 있으며, 2020년부터 4% 미만으로 인구 비율이 낮아짐

□ 광진구 지역주민욕구조사(500가구) 및 FGI 결과

- 돌봄 영역에 있어서 아동 돌봄은 ‘양육 관련 정보와 양육 기술 부족’ 이 가장 어려운 부분이었고, 노인 돌봄과 장애인 돌봄 영역 모두 ‘가사활동의 어려움’ 이 가장 큰 것으로 나타났음
- 정신건강 및 신체건강은 대체적으로 어려움 수준이 높지 않았으며, 그중 정신건강에서는 ‘정신건강 증진의 어려움’ 이 가장 어려웠고, 신체건강에서는 ‘신체적 질환으로 인한 어려움’ 이 가장 어려운 것으로 나타났음
- 기초생활 유지와 가족 및 사회적 관계, 보호·안전, 교육 영역에서는 전반적으로 5점 만점에 1점대의 낮은 수준을 보였음
- 고용 영역에서 ‘원하는 일자리의 부족’, ‘취·창업의 정보 부족’, ‘나이, 성별 또는 장애를 이유로 취업 어려움’ 에 대한 응답이 3점 이상으로 높은 편이었음
- 주거 영역에서는 ‘충간방음 열악’ 의 어려움이 가장 컸고, 법률 및 권익보장이나 문화·여가 영역은 2점 이하의 낮은 수준을 보였음
- 향후 사회보장 정책 시급성으로는 ‘노인 돌봄(4.02)’, ‘고용(3.96)’, ‘장애인 돌봄(3.95)’, ‘주거(3.78)’, ‘아동 돌봄(3.75)순으로 나타났음
- 향후 사회보장 서비스의 이용 의향에 대해서 살펴본 결과는 다음과 같음 (이용 의향이 50% 이상인 항목을 중심으로)

- 아동 돌봄 : 양육비 지원(68.0%), 양육지원 시설·서비스(66.0%)
- 노인 돌봄 : 가사지원 서비스(59.1%), 이동 및 외출 지원 서비스(57.3%),
- 장애인 돌봄 : 이동 및 외출 지원 서비스(68.0%), 응급상황 대처 서비스(56.0%)
- 교육 : 평생교육 서비스(61.6%)
- 고용 : 일자리 지원 서비스(52.0%), 취업·창업 정보제공 서비스(50.8%)
- 사회보장에 대한 노력 체감도에 있어서는 ‘아동 돌봄(3.80)’, ‘장애인돌봄(3.80)’, ‘노인 돌봄(3.79)’, ‘주거(3.68)’, ‘교육(3.62)’, ‘기초생활유지(3.61)’ 순이었음
- 광진구에 대한 전반적인 만족도를 살펴본 결과, 전체적으로 3.5점 이상의 만족도를 보였음. ‘코로나19 등 전염병/유행병에 대한 광진구의 대응’ 이 3.95점으로 가장 높은 것으로 나타났으며, ‘현재의 삶의 질’ 이 3.51점으로 가장 낮은 만족도를 보였음. 유사한 맥락에서 타지역과 광진구를 비교하여 주관적으로 사회의 질을 살펴본 결과, 평균 3.78점으로 나타나 보통보다 비교적 더 만족하는 수준을 보이고 있었음
- 코로나19와 관련해서는 대인관계나 사교적 활동 영역에서의 어려움이 커졌다는 응답이 가장 컸으며, 코로나19 대응을 위해 생계비·생필품 지원 등 위기가구의 생활안정 지원과 같은 공공서비스의 욕구가 큰 것으로 나타났음
- 설문조사를 통해 파악하기 어려운 사회보장 욕구를 심층적으로 분석하기 위해 광진구 공공 및 민간 복지 서비스 제공 전문가를 대상으로 영·유아 및 아동, 노인, 장애인 등 총 3개의 생애주기별 부문의 돌봄 영역과 문화·교육, 사회참여 및 통합, 주거·안전·환경, 건강보건, 1인가구, 일자리·창업 등 총 6개의 의제별 포커스그룹인터뷰를 진행하였음
- 다양한 1인 가구 유형별 실태 및 욕구 파악과 맞춤형 지원
 - 장애인, 노인, 여성, 청년, 중·장년 1인 가구 증가에 따라 고독사 불안감이 높아지고 있으므로, 1인 가구를 대상으로 한 건강 및 안전 모니터링 체계 확대 필요함
 - 1인 가구의 생애주기별, 개인별로 취업활동을 통해 사회통합 및 자기효능감 향상, 생계 유지 등 다양한 욕구를 충족시키고자 하는 욕구가 높아지고 있음. 이에 각 1인 가구에게 적합한 일자리 서비스 제공을 위한 고민이 필요함
 - 광진구 내 1인 가구 전수조사를 통한 실태파악 및 욕구조사를 실시하여 생애주기별 다양하고 차별적인 사회보장서비스 욕구에 대한 계획이 필요함
- 정신건강 향상을 위한 사회적 돌봄 서비스 확충
 - 코로나 19 팬데믹으로 인해 장애인과 가족, 독거노인, 저소득층, 정신질환자 등 건강 취약계층과 더불어 일반 구민들의 정신건강 제고 방안 모색을 위한 심도 깊은 고민이 필요함
 - 24시간 돌봄이 필요한 영·유아, 장애아동, 중증장애인 등의 가족구성원들의 신체적·

- 정신적 소진, 스트레스, 부담을 줄이기 위한 지원 서비스 제공이 요구됨
- FGI를 통해 자살 고위험군, 자살경험자, 자살자 유가족 등 자살 관련 사회적 위험에 대처하기 위한 자살예방센터 운영이 필요하다는 것이 발견되었음
- 모든 구민을 위한 예술·문화 인프라 확충
- 광진구 내 어린이대공원, 아차산, 한강시민공원, 나루아트센터, 여러 대학 내 시설 등 다양한 녹지환경과 자원이 있으므로 이를 이용하여 구민 누구나 이용할 수 있는 문화 프로그램 확대가 필요함
 - 아동 및 청소년의 다양한 신체·정서 활동을 위해 교육과 예술을 접목한 문화 활동 향유 프로그램 및 인프라 확보가 필요함
 - 장애아동, 장애청소년, 성인 장애인 등 장애인의 생애주기별 욕구 및 필요에 따라 적절히 이용할 수 있는 문화체육활동 프로그램 및 인프라 확보에 대한 구체적인 계획이 요구됨
 - 광진구 내 전 세대가 공연, 전시회, 발표회 등에 참여하고 관람할 수 있는 소규모 복합문화공간을 행정동별 균형 있게 확충하고자 하는 지역사회의 노력이 필요함
- 청년 1인가구의 주거 안전성 확보를 위한 공적 지원 확대의 필요
- 청년 1인가구의 경우 FGI를 통해 주거비 지원에 대한 욕구가 가장 높다는 것이 발견됨
 - 광진구 내 임대주택 운영의 수가 상대적으로 부족하며 청년을 위한 행복주택도 매우 부족하기 때문에 청년의 주거 안전성 문제가 지속적으로 제기되고 있음. 이에 지역 사회 내 주거자원을 적극적으로 탐색하고 외부 자원과 연결하여 창출하고자 하는 노력이 필요함
- 취약한 구축, 불법건축물에 거주하는 청년들이 안전 위협, 폭염과 한파 등의 어려움을 경험할 가능성이 높기 때문에 청년 1인가구의 주거환경에 대한 실태 파악과 개선을 위한 사회보장서비스 지원이 필요함
- 참여자의 역량 강화와 지역사회 상생을 위한 일자리사업 내실화
- 알코올 중독, 우울증, 무기력 등 정신건강이 취약한 계층, 반복된 이직과 창업의 실패, 조직에 안정적으로 적응하는 능력 부재 등의 어려움을 경험한 구민을 대상으로 장기적인 교육과 훈련, 심리사회적 역량 강화를 위한 사회보장서비스 마련이 필요함
 - 지역사회 내 아동·청소년, 중증장애인, 노인 등 취약계층을 위한 사회적 돌봄 요구가 증가하고 있으므로 이와 관련된 일자리사업 내용 개발 및 계획을 통해 일자리 확대와 지역사회 구민의 서비스 제공이 함께 이루어지는 상생에 대한 고민이 필요함
 - 일자리사업에 참여하는 대상자들이 단지 생계유지를 위한 것이 아닌 노동을 통한 사회적 환원 성취, 자기효능감 향상, 지역상생 등을 이루고자 하는 욕구가 나타나고 있으므로, 이와 관련하여 일자리사업의 질적 성장을 통한 내실화가 필요함

(2) 핵심과제

- 코로나 이후 더욱 취약해진 계층의 삶의 질을 높여야 함
 - 코로나 팬데믹은 소득이나 건강 등 다방면에서 취약한 계층의 삶을 더욱 어렵게 하였음
 - 지역주민 전반적으로는 코로나로 인한 피해가 크지 않은 것으로 보이지만, 지역사회 복지전문가들의 인식에 따르면 코로나로 인한 정신건강의 문제나 소득이 적은 1인가구의 상황이 심각함
 - 서울시 전체적으로 ‘약자와의 동행’을 추진하는 바, 취약계층의 삶의 질에 집중해야 할 필요가 있음
- 1인가구를 비롯하여 다양한 가족을 지원하고 생활을 보장해야 함
 - 광진구는 대학가를 중심으로 청년 1인가구의 비율이 매우 높음. 뿐만 아니라 노인, 중장년 등 다양한 연령대의 1인가구가 늘어나고 있음
 - 또한 광진구 내에서 동별 차이가 크지만 장애인, 다문화 등 다양한 가족이 공존하고 있으며, 주거비 상승의 문제 등으로 사회경제적 어려움을 더욱 크게 느낄 것으로 사료됨
 - 이러한 맥락에서 크게는 1인가구를 중심으로 다양한 가족 또는 가구에 대한 맞춤형 지원이 필요함
- 돌봄의 수준을 높이고 보다 촘촘하게 전 계층, 전 세대에 고루 보장해야 함
 - 광진구를 비롯하여 서울시 전체적으로 고령사회 진입에 따라 노인 인구가 증가하고 있으며, 특히 광진구는 1인가구 비율도 높음
 - 또한 맞벌이 가구의 증가에 따라 자녀 돌봄에 대한 사회적 서비스 욕구가 높아지고 있음
 - 이러한 상황은 코로나19 팬데믹, 급격한 기후변화, 취약해지는 사회적 관계망 및 가족 결속력, 사회적 돌봄의 강화 필요성 등의 맥락에 따라 노인과 영·유아를 비롯한 돌봄 수요계층에 질 높은 사회보장 서비스를 제공해야 함
- 모든 구민이 누릴 수 있는 건강, 문화 인프라 및 프로그램 등의 확충이 필요함
 - 광진구 내 다양한 녹지환경 자원을 기반으로 다양한 연령과 세대가 향유할 수 있는 문화적 인프라 및 프로그램이 필요함
 - 또한 지역사회 내 문화예술 전문가 인력 양성을 위한 노력이 요구되고 있음
 - 취약계층의 문화예술에 대한 접근성을 높여 구민 간 문화격차를 줄일 필요성이 높으며, 사회적 소통을 확장하는 사회서비스 제공 및 영·유아 및 아동, 청소년의 건강한 삶을 위한 문화·체육활동 인프라 확보가 필요함

2. 지자체 사회보장사업 전략체계

가. 지자체 사회보장사업 전략체계



나. [사회보장 전략 1_취약계층과 함께 높아가는 광진의 삶의 질] 목표와 전략

1) 사회보장전략 목표설정 근거

□ 취약계층과 함께 높아가는 광진의 삶의 질

○ 코로나 팬데믹은 소득이나 건강 등 다방면에서 취약한 계층의 삶을 더욱 어렵게 하였음. 지역주민 전반적으로는 코로나로 인한 피해가 크지 않은 것으로 보이지만, 지역사회 복지전문가들의 인식에 따르면 코로나로 인한 정신건강의 문제나 소득이 적은 1인 가구의 상황이 심각함. 또한 서울시 전체적으로 ‘약자와의 동행’을 추진하는 바, 취약계층의 삶의 질에 집중해야 할 필요가 있음

- 취약계층을 중심으로 광진구민의 삶의 질을 높이기 위하여, 광진구에서 독창적으로 추진하는 200가구 보듬기 사업, 긴급주택 지원사업, 취약계층의 주거환경 개선사업, 노숙인 보호 관련 긴급대응반 운영 등 다양한 이슈에 대하여 구 차원의 대응을 내용으로 함

○ (성과지표)

성과지표 명(단위)	신규 기초생활보장 수급자 발굴률 (%)	
지표정의	(신규 국민기초생활보장 수급자 수 / 총 국민기초생활보장 수급자 수) × 100	
2023년 사업목표	5기 지역사회보장계획에 제시한 2023년 목표	2023년 시행계획의 목표
	21%	21%
목표설정 근거	2021년 12월말 기준 신규 및 총 수급자 수	
자료출처	2021년, 2022년 사회보장급여 통합조사 관리 계획(복지정책과)	

2) 세부사업 목표설정 근거

(1) 세부사업 I-1-1. 200가구 보듬기 사업

○ 현행법과 제도로 보호받고 있지만, 실제 생활이 어려워 도움이 절실하거나 보호를 받을 수 없는 가구를 대상으로 보호 서비스 제공

- 관내 위기가구, 수급자, 차상위계층 등 위기가 해소될 때까지 10-50만원 지원

○ (성과지표)

성과지표 명(단위)	200가구 보듬기 사업 지원 대상 가구 (가구)	
지표정의	200가구 보듬기 지원가구 수	
2023년 사업목표	5기 지역사회보장계획에 제시한 2023년 목표	2023년 시행계획의 목표
	170가구	170가구
목표설정 근거	200가구 보듬기 사업계획	
자료출처	200가구 보듬기 심층 검토회의 자료	

(2) 세부사업 I-1-2. 주거상실 구민을 위한 긴급 「광진119주택」 지원

- 긴급한 사유(강제퇴거, 경매, 재해 등)로 주거상실 위기에 처한 구민들에게 임시거소를 제공하고자 함
 - 주거상실(강제퇴거, 재해 등) 위기 저소득 가구를 대상으로 6개월 이하 단기 거주 시설 제공 (1회 연장 가능 - 최대 1년)
- (성과지표)

성과지표 명(단위)	지원대상자 만족도	
지표정의	지원대상자 만족도 조사	
2023년 사업목표	5기 지역사회보장계획에 제시한 2023년 목표	2023년 시행계획의 목표
	만족 이상	만족 이상
목표설정 근거	· 위기사유 해소에 도움이 되었는지 등 지원대상자 만족도 조사 실시 · 설문조사 결과 평균 만족도 '만족' 이상	
자료출처	내부관리자료(지원 가구 명단), 설문조사	

(3) 세부사업 I-1-3. 반지하 거주 저소득 주거취약가구 주거환경 개선

- 반지하주택은 주택의 구조적인 문제로 습기가 많고 환기가 잘되지 않아 곰팡이 등이 많이 발생하는 등 주거환경이 열악함. 유해균과 미세먼지, 습기 등을 제거하여 주거환경을 개선하고자 함
 - 반지하 거주 저소득 가구 제습기·공기청정기(택 1) 지원
- (성과지표)

성과지표 명(단위)	저소득층 지원 가구 수 (가구)	
지표정의	수혜 가구 수	
2023년 사업목표	5기 지역사회보장계획에 제시한 2023년 목표	2023년 시행계획의 목표
	100가구	100가구
목표설정 근거	취약계층 우선 지원 가구 대상 선정	
자료출처	내부관리자료(지원 가구 명단), 수령증	

(4) 세부사업 I-1-4. 취약계층 주거환경개선 토털홈케어서비스

- 저소득 취약가구에 촘촘한 복지서비스 연계를 통한 복지 체감도 향상
 - 주거취약가구 집안 청소 및 정리정돈, 전문방역서비스 지원
- (성과지표)

성과지표 명(단위)	홈케어서비스 수혜가구 (가구)	
지표정의	주거취약가구 중 토털홈케어서비스 수혜가구 (가구)	
2023년 사업목표	5기 지역사회보장계획에 제시한 2023년 목표	2023년 시행계획의 목표
	810가구	810가구
목표설정 근거	오전, 오후 4개조 운영(일 4가구 방문, 11개월 사업 진행)	
자료출처	근무일지확인, 광진구 토털홈케어서비스 밴드 확인	

(5) 세부사업 I-1-5. 노숙인 보호를 위한 긴급대응반 운영

- 노숙인 긴급대응 상담반을 운영함으로 순찰과 상담을 통해 코로나19 감염 예방 및 위급상황 발생시 노숙인 보호
 - 긴급대응반 운영 (공공근로 총 6명 순찰 평일 09:00~14:00)
 - 노숙인 상주지역 순찰강화로 노숙인 건강 확인 (동사 및 겨울철 질병 예방)
 - 비전트레이닝센터, 24시간게스트하우스(성동구노숙인시설)와 협조하여 긴급대응
- (성과지표)

성과지표 명(단위)	노숙인 동·하절기 물품 보급률 (%)	
지표정의	관리노숙인의 동하절기(하절기-마스크, 생수, 동절기-이불, 핫팩) 물품보급률	
2023년 사업목표	5기 지역사회보장계획에 제시한 2023년 목표	2023년 시행계획의 목표
	65%	65%
목표설정 근거	매년 파악된 노숙인 수에 맞게 물품을 확보하여 물품지급	
자료출처	노숙인 상담반 상담자료를 통한 실적 관리	

(6) 세부사업 I-1-6. 취약계층 임플란트 지원

- 만 65세 이상 부분 무치아 환자에 대해 임플란트 지원을 하고 있으나 지원대상이 고령으로, 대상자 확대를 통하여 보다 많은 취약계층(의료급여수급자)에게 혜택을 주고자 함
 - 만 60~64세 의료급여수급자 임플란트 비용 최대 100만원 지원(1회)
- (성과지표)

성과지표 명(단위)	의료급여수급자 임플란트 지원 인원 (명)	
지표정의	의료급여수급자 만 60~64세 임플란트 지원 인원	
2023년 사업목표	5기 지역사회보장계획에 제시한 2023년 목표	2023년 시행계획의 목표
	140명	140명
목표설정 근거	· 만60~64세 의료급여 수급자(934명)*15%(의료급여수급자 수 대비 지원 평균 비율) · 최초목표설정 인원에서 매년 10% 정도 목표치 증가 설정	
자료출처	의료급여 종합정보지원시스템(국민건강보험공단 운영)	

(7) 세부사업 I-1-7. 장애인 전동보장구 보험 가입추진

- 장애인의 이동 편의를 위한 전동보장구(휠체어, 스쿠터) 이용자가 전국 14만 2천명으로 ‘2005년 국민건강보험 급여비 혜택’ 이 적용된 이후로 이용자가 5배 이상 증가함에 따라 우리 지역 내 장애인들의 이동권을 보장하기 위해 추진하게 되었음
 - 전동보장구 보험 가입을 통해 장애인이 전동보장구 운행 중에 발생한 가해자로서의 손해배상과 경제적 부담 해소
- (성과지표)

성과지표 명(단위)	전동보장구 보험가입 지원을 받은 장애인 수 (명)	
지표정의	장애인이 전동보장구 운행 중 발생한 사고에 대한 보험 지원	
2023년 사업목표	5기 지역사회보장계획에 제시한 2023년 목표	2023년 시행계획의 목표
	20명	20명
목표설정 근거	매년 전동보장구 이용 장애인의 증가 수 및 우리구 전동보장구 보급 현황 참고	
자료출처	· 건강보험공단 전동보장구 지원 현황 확인(협조공문) · 의료급여 전동보장구 지원 현황 확인(사회복지장애인과)	

다. [사회보장 전략 2_다양한 가족이 살기 좋은 광진] 목표와 전략

1) 사회보장전략 목표설정 근거

□ 다양한 가족이 살기 좋은 광진

- 광진구는 대학가를 중심으로 청년 1인가구의 비율이 매우 높음. 뿐만 아니라 노인, 중장년 등 다양한 연령대의 1인가구가 늘어나고 있으며, 소수이기는 하지만 장애인, 다문화 등 다양한 가족이 공존하고 있음. 가족의 해체를 비롯하여 다양한 가족의 형태가 많이 나타나고 있는 현실을 감안하여, 가족의 다양한 형태를 인정하고 맞춤형 사회보장에 주된 목적을 두어 추진전략을 수립함
 - 1인가구에 대한 지원을 근간으로 하여 청년 및 노인, 중장년 가구를 주요 대상으로 함. 또한 임신, 출산, 양육의 이슈에 놓여있는 가구와 다문화 가구를 대상으로 한 사업을 진행함

○ (성과지표)

성과지표 명(단위)	1인당 사회보장 자체사업 예산 (원)	
지표정의	사회보장 자체사업 예산/지자체 인구 수	
2023년 사업목표	5기 지역사회보장계획에 제시한 2023년 목표	2023년 시행계획의 목표
	96,350원	96,350원
목표설정 근거	· 2022년 사회보장 자체사업 예산액 : 32,724,830,000원 · 2022년 광진구 인구 수(광진구 홈페이지, 2022. 10. 18. 기준) : 339,996명 * 매년 1인당 100원씩 증액을 목표로 할 경우, 현 인원 기준으로 33,999,000원의 예산이 증액되는 셈임	
자료출처	2022년 예산서, 인구 현황(구 홈페이지)	

2) 세부사업 목표설정 근거

(1) 세부사업 I-2-1. 1인가구지원센터 운영

- 1인가구 비율의 급속한 증가로 인해 1인가구를 종합적으로 지원하는 전문 시설의 필요성 대두
 - 1인가구의 다양한 욕구를 반영하여 특화 프로그램 실시 및 사회참여 증진을 도모

○ (성과지표)

성과지표 명(단위)	연 이용인원 (명)	
지표정의	1인가구지원센터 연 이용인원	
2023년 사업목표	5기 지역사회보장계획에 제시한 2023년 목표	2023년 시행계획의 목표
	500명	500명
목표설정 근거	2023년 주요업무계획	
자료출처	사업 결과보고서	

(2) 세부사업 I-2-2. 1인가구 안부확인서비스

- 사회적 관계가 단절된 가구의 증가로 고독사 위기가구가 늘어남에 따라 이들에 대한 지속적인 관리를 위한 고독사 예방 안부확인 사업이 필요함
 - 대상자의 통신기기 수·발신 기록이 일정기간 없거나 전원이 꺼져있을 경우 안부 확인전화 ARS 발송 및 동주민센터 담당자에게 실시간 통보하여 안부확인 실시
- (성과지표)

성과지표 명(단위)	대상자 모집 수 (가구)	
지표정의	1인가구 안부확인서비스 대상자 수	
2023년 사업목표	5기 지역사회보장계획에 제시한 2023년 목표	2023년 시행계획의 목표
	3,500명	3,500명
목표설정 근거	광진구 1인 가구가 매년 증가함에 고독사 위기가구도 함께 늘어나 위기가구에 대한 관리를 위하여 목표를 설정함	
자료출처	1인 가구 안부확인서비스 시스템 홈페이지	

(3) 세부사업 I-2-3. 건강한 출산과 행복한 양육환경 강화 프로그램 운영

- 임신·출산·육아와 관련된 올바른 건강정보를 제공함으로써 모성 건강 및 가족 양육역량을 강화시켜 모자건강증진에 기여하고자 함
 - 행복한 출산 준비교실 (모유수유, 분만과정의 이해, 아기돌보기 등)
 - 엄마랑 아기랑 건강UP (오감발달놀이&베이비마사지)
 - 태교프로그램(목소리태교, 음악태교 등)
 - 초보아빠 탈출기 교실
 - 지혜로운 조부모 양육법 교실
- (성과지표)

성과지표 명(단위)	프로그램 전체 참여자수 (명)	
지표정의	연간 프로그램 전체 참여자 수	
2023년 사업목표	5기 지역사회보장계획에 제시한 2023년 목표	2023년 시행계획의 목표
	1,100명	1,100명
목표설정 근거	3월~11월 중 월 4회 정기프로그램 운영, 전년도 운영실적을 기준으로 작성	
자료출처	사업계획서 및 프로그램 운영 결과보고	

(4) 세부사업 I-2-4. 복주고 덕쌓는 부동산 플랫폼 운영

- 수원 세모녀 사건과 같은 기존 위기가구 발굴시스템을 통한 경제적 위기가구 발굴 한계 및 1인가구 지원사업의 공급자 중심의 홍보로 수혜자 인지 부족 발생
 - 동네 곳곳에 주민과 맞닿아 있는 중개업소를 복지사각지대의 소회된 취약계층 발굴처 및 증가되는 1인가구 지원사업을 수요자 중심의 실질적 도움을 주는 행정복지 안내 소로 활용하여 상생하는 따뜻한 사회로 전환
 - 현장 중심의 개업공인중개사를 활용하여 복지사각지대 위기가구 발굴을 활성화하고 재능기부를 통한 어려운 이웃의 무료중개서비스를 확대하기 위해 노력
- (성과지표)

성과지표 명(단위)	복지사각지대 위기가구 지원 가구 수 (가구)	
지표정의	복지사각지대 위기가구 발굴 및 무료중개서비스 지원 가구 수	
2023년 사업목표	5기 지역사회보장계획에 제시한 2023년 목표	2023년 시행계획의 목표
	140가구	140가구
목표설정 근거	개업공인중개사를 이해 설득하여 착한중개업소 참여를 통한 위기가구 발굴 및 무료중개서비스	
자료출처	- 동주민센터 복지연계 가구 수(공문) - 재능기부를 통한 무료중개 가구 수	

(5) 세부사업 I-2-5. 전구민 대상 구민생활안전보험 운영

- 자연·사회재난 및 안전사고로부터 피해를 입은 구민을 위한 보상제도를 마련하여 안심하고 생활할 수 있는 광진구를 만들고자 함
 - 보장기간 : 2023. 2. 1. ~ 2023. 12. 31.
 - 보험대상 : 광진구에 주민등록을 둔 모든 구민(등록외국인 포함)
 - 보장내용 : 상해사고의료비 보장
 - 보장한도 : 1인당 700천원(매청구 당 3만원 공제, 건수 상관없이 1인당 한도임)
 - 연간한도 : 600,000천원
- (성과지표)

성과지표 명(단위)	구민생활안전보험 지급율 (%)	
지표정의	구민생활안전보험 접수건수 중 지급건수 비율	
2023년 사업목표	5기 지역사회보장계획에 제시한 2023년 목표	2023년 시행계획의 목표
	90%	90%
목표설정 근거	증가하는 접수건 대비 지급건수를 높이고자 함	
자료출처	보험사에 접수된 월별 지급내역 통계자료	

(6) 세부사업 I-2-6. 50+사회공헌 일자리 지원

- 은퇴 이후 인생 2회차를 준비하는 50+세대를 위해 일자리 사업을 공모하여 지속적 사회참여 기회를 제공하고자 함
 - 참신하고 유익한 50+ 일자리 사업 발굴 및 공모를 통해 50+세대들에게 지속적인 사회참여와 역량활용의 기회 제공
- (성과지표)

성과지표 명(단위)	50+사회공헌일자리 참여자 (명)	
지표정의	관내 50+세대 중 일자리 참여자 인원	
2023년 사업목표	5기 지역사회보장계획에 제시한 2023년 목표	2023년 시행계획의 목표
	58명	58명
목표설정 근거	· 일자리 창출(명) : 창출인원 · 참여자 만족도(%) : 항목별, 수혜자별 만족도 평균	
자료출처	· 일자리 창출(명) : 참여기관 자료수합(일자리 참여자 근무실적, 임금지급자료 등) · 참여자 만족도(%) : 참여자 만족도 설문조사 후 자료 수합	

(7) 세부사업 I-2-7. 다문화가족 문화체험

- 결혼이민자 및 다문화자녀는 언어소통의 어려움과 함께 낮은 한국문화 적응에 어려움을 느끼고 있음
 - 광진구 관내 다문화가족을 포용하고 사회의 구성원으로서 적응할 수 있도록 다양한 문화활동 지원을 통해 한국문화 이해 및 한국사회 적응 지원
- (성과지표)

성과지표 명(단위)	다문화가족 문화체험 참여 인원 (명)	
지표정의	다문화가족 어울림한마당, 다문화가족 문화(힐링)체험, 다문화어린이 합창단 참여 연인원	
2023년 사업목표	5기 지역사회보장계획에 제시한 2023년 목표	2023년 시행계획의 목표
	410명	410명
목표설정 근거	· 관내 다문화주민(4,098명)×10% · 2023년 이후 2022년 대비 2.5% 참여인원 증가 목표	
자료출처	2021년 행정안전부 통계자료, 광진구가족센터 프로그램 결과보고서 등	

(8) 세부사업 I-2-8. 자립준비청년(보호종료아동) 자립기반 촉진

- 아동복지시설, 위탁가정에서 보호중인 아동은 ‘일반가정’에서 보호받는 아동보다 일찍 자립하여 홀로 생활을 꾸려가야 하는 어려움에 놓이므로, 이들이 건강한 사회 구성원으로 정착할 수 있도록 많은 관심과 배려가 필요
 - 보호종료아동 대상 상담 전문인력 추가 증원을 통한 취업·주거 등 맞춤형 서비스 연계 및 자립수당 월 인당 55만원 지원(국·시비 35만원 / 구비 20만원)
- (성과지표)

성과지표 명(단위)	상담 전문인력(아동보호전담요원) 배치(자립서비스 지원) 인원 (명)	
지표정의	전담요원 배치 인원 및 서비스 지원 유무	
2023년 사업목표	5기 지역사회보장계획에 제시한 2023년 목표	2023년 시행계획의 목표
	2명	2명
목표설정 근거	전담요원 배치인력 및 서비스 지원의 안정적 유지	
자료출처	분기별 상담내역 일지 등 관련 문서	

라. [사회보장 전략 3_질 높은 돌봄을 나누는 광진] 목표와 전략

1) 사회보장전략 목표설정 근거

□ 질 높은 돌봄을 나누는 광진

- 광진구는 고령사회 진입에 따라 노인 인구가 증가하고 있으며, 1인 가구 비율도 높음. 또한 맞벌이 가구가 증가함에 따라 자녀 돌봄에 대한 사회적 서비스 욕구가 높아지고 있음. 이러한 상황은 코로나19 팬데믹, 급격한 기후변화, 취약해지는 사회적 관계망 및 가족 결속력, 사회적 돌봄의 강화 필요성 등 사회적 추세에 따라 아동, 노인, 장애인 등 돌봄의 주요 대상 가구에 질 높은 사회보장서비스를 제공하기 위한 충분한 노력을 기울여야 함
- (성과지표)

성과지표 명(단위)	돌봄 관련 사회보장 노력 체감도	
지표정의	지역사회보장계획의 지역주민 욕구조사 돌봄 관련 사회보장 노력 체감도 (아동/ 노인 /장애인 영역)	
2023년 사업목표	5기 지역사회보장계획에 제시한 2023년 목표	2023년 시행계획의 목표
	- (2026년 4.0)	- (2026년 4.0)
목표설정 근거	5기 지역사회보장계획의 지역주민 욕구조사(2022년) 결과 돌봄(아동, 노인, 장애인) 관련 사회보장 노력 체감도 : 영역별 평균 3.79(3.80, 3.79, 3.80)	
자료출처	5기 지역사회보장계획의 지역주민 욕구조사	

2) 세부사업 목표설정 근거

(1) 세부사업 I-3-1. 광진형 돌봄SOS사업

- 구민의 다양한 돌봄 욕구에 대해 필요한 서비스를 공공의 주도로, 보다 효율적으로 제공하여 돌봄 공백에 선제적으로 대응함으로써 돌봄사각지대 해소하고자 함
- 신청·발굴된 돌봄 대상자에게 돌봄매니저 방문, 수요 파악 후 서비스 제공기관에서 서비스 지원
- 서비스 종류 : 5대 돌봄서비스(일시재가, 단기시설, 동행지원, 주거편의, 식사지원)
- 특화사업 : 코로나19 백신접종 어르신 돌봄, 폭염·한파 기간 돌봄 모니터링, 청년 간병인 가족돌봄, 퇴원1인가구 단기돌봄, 입원아동 돌봄지원

○ (성과지표)

성과지표 명(단위)	① 서비스 지원 건수 (건) ② 서비스 이용 만족도 (%)	
지표정의	돌봄이 필요한 많은 구민들에게 양질의 서비스를 제공하고자 함	
2023년 사업목표	5기 지역사회보장계획에 제시한 2023년 목표	2023년 시행계획의 목표
	3,810건	3,810건
	81%	81%
목표설정 근거	① 서비스 지원 건수 : 전체 지원 건수 ② 서비스 이용 만족도 : 이용자 대상 만족도 조사하여 80% 유지 목표	
자료출처	① 돌봄SOS센터 지원실적 ② 돌봄SOS 서비스 지원 후 이용자 대상 만족도 조사	

(2) 세부사업 I-3-2. 저소득 독거어르신 안부확인 음료배달

○ 독거노인의 증가, 가족돌봄의 약화, 노인의 사회적 관계망 약화 등으로 인해 예방적 돌봄체계와 안부확인 지원체계 필요성에 대한 사회적 요구 증가

- 저소득 독거 어르신에게 음료배달을 통해 정기적으로 안부·안전 확인 서비스 제공

○ (성과지표)

성과지표 명(단위)	예산 집행율 (%)	
지표정의	$(\text{집행액}/\text{예산액}) \times 100$	
2023년 사업목표	5기 지역사회보장계획에 제시한 2023년 목표	2023년 시행계획의 목표
	93%	93%
목표설정 근거	저소득 어르신 안부확인 지원체계 구축을 위한 대상자 발굴·지원으로 사업비 집행율 향상	
자료출처	사업추진 계획서, 예산 집행(정산) 공문, e-호조 시스템	

(3) 세부사업 I-3-3. 아동보호체계 공공화(아동학대조사 및 예방사업)

- 아동학대조사 공공화(' 20.10월)로 아동보호의 공적책임 강화
 - 아동학대 예방강화 및 피해아동 대상의 적극적인 보호·지원 강화를 통한 사회안전망 구축
- (성과지표)

성과지표 명(단위)	연계기관 회의 진행 (건)	
지표정의	아동복지심의위원회(산하 사례결정위원회), 서울형 아동학대 판단회의, 아동학대 대응 정보연계협의체 구성, 아동보호전문기관 정기회의 운영	
2023년 사업목표	5기 지역사회보장계획에 제시한 2023년 목표	2023년 시행계획의 목표
	50건	50건
목표설정 근거	연계기관과의 회의 건수	
자료출처	회의 개최 결과보고	

성과지표 명(단위)	아동학대 예방 교육 및 홍보 (건)	
지표정의	학대예방 교육실시, 연계기관 합동 캠페인 실시, SNS게시, 리플릿배부	
2023년 사업목표	5기 지역사회보장계획에 제시한 2023년 목표	2023년 시행계획의 목표
	10건	10건
목표설정 근거	교육 및 홍보 건수	
자료출처	교육 및 홍보 결과보고	

(4) 세부사업 I-3-4. 광진아이 첫돌사진 촬영비 지원

- 저출생 시대에 아기탄생을 지역사회가 함께 축하하고, 소중한 가족의 아름다운 모습을 담을 수 있도록 첫돌사진 촬영비를 지원하여 아이 키우기 좋은 환경을 조성하고자 함
 - 대 상 : 2023년 첫돌을 맞이하는 광진구 거주 영아(주민등록상) 600명
 - 사업내용 : 1인당 10만원 첫돌사진 촬영비 지원
- (성과지표)

성과지표 명(단위)	사업참여자 수 (명)	
지표정의	사업참여 신청자 수	
2023년 사업목표	5기 지역사회보장계획에 제시한 2023년 목표	2023년 시행계획의 목표
	600명	600명
목표설정 근거	2023년 기준 매년 대상인원 5% 증가	
자료출처	참여자 관리대장(엑셀)	

(6) 세부사업 I-3-5. 드림스타트 우리가족 마음 테라피

- 드림스타트 참여 아동의 가족기능 강화 및 아동의 건강한 성장에 기여
 - 드림스타트 사례관리 가족을 대상으로 가족 내 복합적인 문제에 대해 민간 전문기관과 연계하여 심리프로그램을 추진
- (성과지표)

성과지표 명(단위)	가족 심리상담 참여 가구 수 (가구)	
지표정의	사례관리 가족 중 가족 심리 상담 프로그램에 참여하는 가구 수	
2023년 사업목표	5기 지역사회보장계획에 제시한 2023년 목표	2023년 시행계획의 목표
	10가구	10가구
목표설정 근거	매년 가족심리 프로그램 연계를 통한 사례관리 아동 및 가족 지원	
자료출처	프로그램 연계 실적	

(7) 세부사업 I-3-6. 서울형 키즈카페 및 공동육아방 설치 운영

- 가정양육 부담을 경감하고 다함께 돌봄의 사회적 분위기 확산 필요
 - 놀이, 돌봄, 성장, 안전을 지원하는 어린이 공공시설 운영
 - 안전한 돌봄활동 공간 및 공동육아 품앗이 활동 지원
- (성과지표) 서울형 키즈카페 및 공동육아방 설치 대상지 발굴을 통해 2026년까지 서울형 키즈카페 4개소, 공동육아방 8개소(총 12개소) 확충

성과지표 명(단위)	서울형 키즈카페 및 공동육아방 설치 수 (개소)	
지표정의	서울형 키즈카페 및 공동육아방 신규 설치 개소 수	
2023년 사업목표	5기 지역사회보장계획에 제시한 2023년 목표	2023년 시행계획의 목표
	4개소	4개소
목표설정 근거	서울형 키즈카페 및 공동육아방 신규 개소	
자료출처	결과보고 등	

마. [사회보장 전략 4_소통하며 발전하는 건강문화도시 광진] 목표와 전략

1) 사회보장전략 목표설정 근거

□ 소통하며 발전하는 건강문화도시 광진

- 광진구 내 다양한 녹지환경 자원을 기반으로 다양한 지역구성원이 향유할 수 있는 문화 활동 촉진 프로그램 등이 구축되어야 함. 이는 보편적인 관점에서 구민 모두에게 해당되는 체감도 높은 사회보장 서비스라고 할 수 있음
- 취약계층의 문화복지 접근성을 높여 구민 간 문화격차를 해소하여 사회적 소통을 확장하는 사회서비스 제공 및 영·유아, 청소년의 건강한 삶을 위한 문화체육활동을 확충하고자 함

○ (성과지표)

성과지표 명(단위)	총 예산 대비 문화관련 예산 비율 (%)	
지표정의	[(문화예술 예산액 + 문화재 예산액)/총 예산] × 100	
2023년 사업목표	5기 지역사회보장계획에 제시한 2023년 목표	2023년 시행계획의 목표
	1.65	1.65
목표설정 근거	2021년도 지역사회보장 지표상 광진구 총 예산 대비 문화관련 예산 비율	
자료출처	2021년도 지역사회보장 지표, 지방재정365	

2) 세부사업 목표설정 근거

(1) 세부사업 I-4-1. 지역문화예술 전문인력 양성

- 소외계층 대상 문화 향유기회 제공으로 지역문화예술 복지 실현
 - 지역 문화예술 전문인력을 모집 및 양성하여 지속적인 예술활동을 지원하고, 소외 계층을 대상으로 문화 향유 기회 및 맞춤형 문화예술 교육 기회를 제공

○ (성과지표)

성과지표 명(단위)	참여기관 수 (개소)	
지표정의	예술교육을 필요로 하는 수요기관(어린이집·복지관·장애인단체 등)	
2023년 사업목표	5기 지역사회보장계획에 제시한 2023년 목표	2023년 시행계획의 목표
	20개소	20개소
목표설정 근거	수요기관 수를 지속적으로 확대하는 것보다 새로운 기관 발굴에 초점	
자료출처	부서 자체 집계	

성과지표 명(단위)	참여강사 수 (명)	
지표정의	수요기관에 파견되어 교육을 수행할 지역 내 청년예술가 및 신규 지역문화예술인	
2023년 사업목표	5기 지역사회보장계획에 제시한 2023년 목표	2023년 시행계획의 목표
	25명	25명
목표설정 근거	사업특성상 제한된 예산 안에서 강사 수를 지속적으로 늘리기 어려워 새로운 강사(예술인)를 발굴하는 데 초점을 두고 추진	
자료출처	부서 자체 집계	

(2) 세부사업 I-4-2. 구민과 함께 즐기는 축제 추진

- 다양한 구민이 서로 소통하고 어울릴 수 있는 축제를 개최하여, 문화격차 해소 및 균형있는 문화 발전에 기여
 - 구민이 참여하고 즐기는 참여형 축제를 통한 화합과 문화교류의 장 마련
 - 아차산 해맞이 축제
 - 시기·장소 : 매년 1월 1일 / 아차산 해맞이 광장, 동의초등학교 일대
 - 내 용 : 신년메시지 낭독, 대북행사, 소원지 쓰기 등
 - 서울동화축제
 - 시기·장소 : 매년 5월 중 / 서울어린이대공원 및 능동로 일대
 - 내 용 : 동화를 테마로 한 전시, 체험, 공연 등 다양한 프로그램
- (성과지표)

성과지표 명(단위)	관람인원, SNS 등 조회 수 (명)	
지표정의	참여인원(조회수) 계측	
2023년 사업목표	5기 지역사회보장계획에 제시한 2023년 목표	2023년 시행계획의 목표
	12,000명	12,000명
목표설정 근거	문화행사 향유 인원 측정에 적합한 목표설정	
자료출처	행사장 입구 입장객 및 관련 SNS 콘텐츠 조회수 추계	

(3) 세부사업 I-4-3. 대학 및 민간시설 연계 평생학습프로그램 운영

○ 대학별 실용분야, 민간기관별 특화과정 등 다양한 프로그램 운영을 위해 민간기관과 연계 필요

- 대학 및 민간기관과 연계 평생학습 프로그램을 운영하여 지역사회 촘촘한 학습망 조성

○ (성과지표)

성과지표 명(단위)	평생학습 프로그램 운영 민간기관 수 (개)	
지표정의	민간 평생학습기관 확대를 통해 다양한 프로그램 운영	
2023년 사업목표	5기 지역사회보장계획에 제시한 2023년 목표	2023년 시행계획의 목표
	18개	18개
목표설정 근거	대학별 실용분야, 민간기관별 특화과정 등 다양한 프로그램 운영을 위해 민간기관과 연계 필요	
자료출처	사업 운영계획서 및 결과보고서	

(4) 세부사업 I-4-4. 어린이 꿀벌체험교실 프로그램 운영

○ 도시농업 교육을 통해 어린이들에게 농업 체험의 경험, 학습 기회 제공

- 어린이 대상 꿀벌의 생육과정 및 꿀벌과 친해지기 교육 실시

○ (성과지표)

성과지표 명(단위)	어린이 꿀벌체험교실 프로그램 참여자 수 (명)	
지표정의	매년 프로그램 참여 인원수의 합계	
2023년 사업목표	5기 지역사회보장계획에 제시한 2023년 목표	2023년 시행계획의 목표
	150명	150명
목표설정 근거	2022년 프로그램 참여자 수 현황	
자료출처	운영 결과보고	

(5) 세부사업 I-4-5. 취미레크레이션 및 생활체육교실 운영

- 체육활동 증가를 위한 다양한 생활체육 프로그램 마련 및 구민 접근성 확대
 - 수요자 맞춤형 생활체육교실을 운영하여 구민 건강증진 및 건전한 여가 선용 기회 제공
- (성과지표)

성과지표 명(단위)	생활체육교실 참여자 수 (명)	
지표정의	교실별 참여자 수 측정	
2023년 사업목표	5기 지역사회보장계획에 제시한 2023년 목표	2023년 시행계획의 목표
	17,472명	17,472명
목표설정 근거	2023년도 생활체육교실 5개소 추가 운영에 따른 참여자 증가 및 매년 5% 참여자 수 증가	
자료출처	생활체육교실 수업 일지	

(6) 세부사업 I-4-6. 광장동 시립청소년센터 주변 청소년문화 활성화 지원

- 청소년 주도의 상시적 문화·예술·놀이체험 및 동아리 활동 지원을 통해 청소년의 자기주도적인 활동을 활성화하고자 함
 - 청소년 어울림 마당 : 청소년 문화행사 개최(공연, 전시, 체험활동 등), 청소년 축제 기획단 운영
 - 청소년 동아리 활동 : 연 15팀 내외 선발, 지역동아리연합회 구성 및 운영, 축제 참여 기회 제공
 - 문화·예술·스포츠 등을 소재로 공연, 전시, 경연, 놀이 등 문화 체험의 장 운영
 - 동 주민센터, 지역의 민간 공간, 문화예술가 등과 연계한 청소년 문화함양 교육·활동 등
- (성과지표)

성과지표 명(단위)	어울림 마당 참여 인원 수 (명)	
지표정의	세부행사별 참가인원	
2023년 사업목표	5기 지역사회보장계획에 제시한 2023년 목표	2023년 시행계획의 목표
	2,800명	2,800명
목표설정 근거	청소년이 주도적으로 다양한 문화 활동에 참여할 수 있는 상시적 공간을 조성하여 청소년 참여율 제고	
자료출처	서울시립광진청소년센터 어울림마당 운영결과보고 및 정산자료	

성과지표 명(단위)	청소년 동아리 지원 수 (팀)	
지표정의	연간 활동비 지원 동아리 수	
2023년 사업목표	5기 지역사회보장계획에 제시한 2023년 목표	2023년 시행계획의 목표
	15팀	15팀
목표설정 근거	청소년 본인의 관심사와 관련된 동아리 활동을 스스로 기획, 실현하는 동아리를 선발하여 지원	
자료출처	서울시립광진청소년센터 동아리 지원사업 결과보고 및 정산자료	

(7) 세부사업 I-4-7. 광진 가족 백일장 추진

- 바쁜 일상 속에서 가족의 의미를 되돌아보고 가족 모두가 함께하는 백일장 개최로 건전한 가족관계 형성지원 및 주민의 문학적 소양, 자기실현의 기회를 제공하고자 함
 - 백일장 및 3·5행시 실시(시, 산문 분야), 레크리에이션, 가족체험부스 운영
- (성과지표)

성과지표 명(단위)	광진 가족 백일장 행사 참여 인원 (명)	
지표정의	백일장 및 가족체험부스 등 행사 참여인원	
2023년 사업목표	5기 지역사회보장계획에 제시한 2023년 목표	2023년 시행계획의 목표
	510명	510명
목표설정 근거	행사 참여인원 집계	
자료출처	광진구 가족센터 백일장 추진 결과 보고서	

3. 지역사회보장 발전 전략체계

가. 지역사회보장 발전 전략체계

[지역사회보장 발전 전략체계 : 총 16개 사업(대표과업 4개, 세부사업 총 16개)]



나. 지역발전 전략 1: 사회보장급여 이용 및 제공 기반 구축

1) 현황 및 계획

(1) 현황

□ 공공 인적 안전망 구성 현황 <기준: 2022년 10월>

(단위: 명)

구분	합계	동 위기가구 발굴·지원 업무								구 위기가구 발굴·지원 업무			
		찾아가는 복지팀 유형	계	공무원				민간		계	사회복지직	행정직	사례관리사
				사회복지직	행정직	간호직	기타직	사례관리사	방문간호사				
평균	13		192	106	41	15	-	-	30	9	5	-	4
중곡1동	13	기본형	13	7	2	1	-	-	3				
중곡2동	15		15	8	2	1	-	-	4				
중곡3동	13		13	6	4	1	-	-	2				
중곡4동	15		15	10	2	1	-	-	2				
능동	10		10	6	2	1	-	-	1				
구의1동	12		12	7	2	1	-	-	2				
구의2동	14		14	8	3	1	-	-	2				
구의3동	11		11	6	3	1	-	-	1				
광장동	11		11	6	3	1	-	-	1				
자양1동	13		13	6	4	1	-	-	2				
자양2동	12		12	5	4	1	-	-	2				
자양3동	11		11	6	2	1	-	-	2				
자양4동	15		15	9	3	1	-	-	2				
화양동	13		13	6	4	1	-	-	2				
군자동	14		14	10	1	1	-	-	2				

□ 민간 인적 안전망 구성 계획 현황

(단위: 명)

구분	합계	지사협 위원	통장	자생단체회원	생활업종 종사자	지원대상자 신고의무자	기타
(평균)	990(66)	345	368	219	17	0	41
중곡1동	60	24	18	18	-	-	-
중곡2동	67	31	21	6	-	-	9
중곡3동	69	40	21	8	-	-	-
중곡4동	68	20	28	17	1	-	2
능동	48	24	12	11	1	-	-
구의1동	68	18	27	19	-	-	4
구의2동	51	18	21	7	-	-	5
구의3동	85	16	30	33	6	-	-
광장동	70	19	29	11	-	-	11
자양1동	89	25	26	23	5	-	10
자양2동	64	26	26	11	1	-	-
자양3동	60	22	25	13	-	-	-
자양4동	52	20	24	8	-	-	-
화양동	74	22	32	17	3	-	-
군자동	65	20	28	17	-	-	-

(2) 인적 안전망 운용계획(2023년)

공공 인적 안전망 운용계획

○ 인적 안전망 구성 목표

(단위 : 개소, 명)

구분	찾아가는 복지팀 유형				위기가구 발굴·지원 업무인력											
					합계 (A+B)	동 위기가구 발굴·지원 업무								구 위기가구 발굴·지원 업무		
	①	②	③	미설치		계 (A)	공무원				민간		계 (B)	사회복지직	행정직	사례관리사
							사회복지직	행정직	간호직	기타직	사례관리사	방문간호사				
22년 현황	15				201	192	106	41	15	-	-	30	9	5	-	4
23년 계획	15				201	192	106	41	15	-	-	30	9	5	-	4

○ 세부 운용계획

- 복지업무 담당공무원 ‘찾아가는 동주민센터’ 인식 제고 및 업무 전문성 강화 교육
 - 각 동 복지플래너 및 복지업무 담당자 대상으로 외부 전문강사 초빙하여 연 2회 이상 사회복지 실천현장에서 필요한 기본지식, 사례관리 교육
- 복지업무 담당자 동별 학습동아리 운영 활성화
 - 동 자체계획 수립 후 월 1회 이상 찾동사업 추진 진행과정 점검 및 평가, 사례논의 및 공유 신규 복지제도 등 학습
- 복지업무 담당자 힐링프로그램 운영
 - 고독사 등 현장발견, 가정방문시 위기상황 경험 등으로 치유가 필요한 복지업무 담당자 및 방문간호사 대상으로 심리상담치료, 힐링캠프 운영

민간 인적 안전망 운용계획

○ 인적 안전망 구성 목표

(단위: 개소, 명)

구분	합계	지사협 위원	통·이장	자생 단체회원*	생활업종 종사자**	지원대상자 신고의무자***	기타
22년 현황	990	345	368	219	17	0	41
23년 계획	1,028	345	368	225	47	2	41

* 법정단체 이외에 시·군·구 주민들을 중심으로 자생적으로 결성된 모든 단체(부녀회, 노인회, 봉사회, 동호회 등)
 ** 공동주택·오피스텔·고시원·모텔 관리자, 집배원, 검침원, 배달업종 종사자, 부동산중개인, 농협 등 금융기관 종사자, 소매·음식·숙박·서비스업종 종사자 등
 *** 사회복지시설 종사자, 방문형서비스 제공자, 의료인, 소방구급대원, 경찰, 교사, 강사 등(사회보장급여법 제13조 및 긴급복지지원법 제7조에 명시)

○ 세부 운용계획

- 명예사회복지공무원 활성화

- 복지사각지대 위기가구의 상시발견 및 지원을 위해, 일상생활 속 이웃의 어려움을 살피는 다양한 능동적 발굴지원 체계(인적 안전망) 운영
- 명예사회복지공무원 활성화를 위한 홍보, 교육, 관리 등 지원

- 역량강화 교육

- 동 자체계획 수립 후 인적 안전망 대상 복지사각지대 특성, 유형, 민감성 정보 등 사각지대 발굴을 위한 역량강화 교육 실시
- 복지사각지대 발굴 활동 안내서 제작·배부

- 통합사례관리 우수사례 성과공유회

- 민·관이 함께하는 사각지대 발굴·지원 우수사례 공유회를 통해 복지사각지대 발굴 방법 및 지원연계 공유

□ 구 위기가구 발굴 기획조사 실시 계획 현황

차수	기간	계획내용	비고
1차	'23. 1월 1월 ~ 12월 31일	중장년 1인가구 전수조사(13,882가구, 만50세~만64세)	

2) 대표과업 1. 위기가구 발굴

(1) 대표과업 성과지표

□ 대표과업 1. 위기가구 발굴

- 복지정보와 서비스 신청에 대한 정보력·접근성이 떨어져 위기상황에 처해있음에도 복지서비스를 받지 못하는 위기가구의 발굴을 위한 체계 구축이 필요하며, 국가형·서울형 긴급복지 사업 기준에 부적합하여 탈락되는 위기가구에게 광진형 긴급복지를 지원하여 촘촘한 복지안전망이 구축되어야 함
 - 위기가구 발굴에 다양한 지역사회 자원을 활용하고, 위기가구에게 복지정보를 제공하기 위하여 동 인적 안전망 활용으로 현장 중심의 홍보, 복지사각지대 발굴·지원 협약(MOU)처를 통한 홍보, 다양한 매체를 활용한 홍보 진행
 - 국가형·서울형 긴급복지에 탈락한 위기가구에게 광진형 긴급복지 지원

○ (성과지표)

성과지표 명(단위)	복지사각지대 발굴(지자체) 시스템 조사 건수 (건)	
지표정의	사회보장정보시스템 복지사각지대 발굴 지자체 대상 조사 건수	
2023년 사업목표	5기 지역사회보장계획에 제시한 2023년 목표	2023년 시행계획의 목표
	2,800건	2,800건
목표설정 근거	2022년 지자체 복지사각지대 발굴 조사 건수	
자료출처	사회보장정보시스템 복지사각지대 발굴 및 지원 현황	

(2) 세부과업(사업) 성과지표

□ 세부과업(사업) II-1-1-1. 복지사각지대 발굴 홍보 강화

- 복지정보와 서비스 신청에 대한 정보력·접근성이 떨어져 위기상황에 처해있음에도 복지서비스를 받지 못하는 위기가구의 발굴을 위한 노력 필요
 - 동 인적 안전망 활용으로 현장 중심의 홍보
 - 복지사각지대 발굴·지원 협약(MOU)처를 통한 홍보
 - 다양한 매체를 활용한 홍보

○ (성과지표)

성과지표 명(단위)	홍보 건수 (건)	
지표정의	홍보 건수	
2023년 사업목표	5기 지역사회보장계획에 제시한 2023년 목표	2023년 시행계획의 목표
	16건	16건
목표설정 근거	지역 및 대상자 특성에 따른 다양한 방법의 홍보활동 추진	
자료출처	홍보 결과보고(동 인적 안전망 홍보 및 캠페인 결과보고 등)	

□ 세부과업(사업) II-1-1-2. 광진형 긴급복지 사업

- 국가형 · 서울형 긴급복지 사업에 부적합하여 탈락되는 위기가구 발생
 - 국가형 · 서울형 긴급복지 탈락 시 광진형 긴급복지 지원

○ (성과지표)

성과지표 명(단위)	광진형 긴급복지 지원 대상가구 수 (가구)	
지표정의	광진형 긴급복지 지원가구 수	
2023년 사업목표	5기 지역사회보장계획에 제시한 2023년 목표	2023년 시행계획의 목표
	130가구	130가구
목표설정 근거	광진구 긴급구호 지원 계획	
자료출처	광진구 긴급구호 신청서	

3) 대표과업 2. 부적정 수급 방지

(1) 대표과업 성과지표

□ 대표과업 2. 부적정 수급 방지

- 사회보장급여 선정 기준 인상과 국민기초생활보장제도 개선에 따른 소득재산공제 확대 및 부양의무자 기준 완화로 복지대상자 증가로 수급자 상시모니터링 등 통합적 복지조사 관리가 필요하며, 부적정 수급은 복지재정을 누수 시키고 복지제도의 신뢰성과 건전성을 위협하는 요인으로 작용하므로
- 복지제도의 지속가능성과 재정의 효율적 운영을 위해 기초생활보장 수급자의 소득 및 재산사항 변동에 대한 탈수급 방안이 마련되어야 함
 - 지역주민의 다양한 복지 수요에 능동적으로 대응하기 위해 사회보장정보시스템 이용 25개기관 82종의 공적자료를 활용, 또 필요시 방문 조사를 병행하여 취약 대상별 맞춤 지원 및 새로운 복지 수요 대응
- (성과지표)

성과지표 명(단위)	부적정 수급방지 홍보 활동 건 (회)	
지표정의	부적정 수급을 사전 예방하기 위한 홍보활동 실시	
2023년 사업목표	5기 지역사회보장계획에 제시한 2023년 목표	2023년 시행계획의 목표
	4회	4회
목표설정 근거	신규 및 기존 수급자 대상(약 600명) 분기별 1회 홍보실시	
자료출처	홍보 결과보고 (사회복지장애인과)	

(2) 세부과업(사업) 성과지표

□ 세부과업(사업) II-1-2-1. 소득 안전망 강화를 위한 능동적 복지조사 관리

- 사회보장급여 선정 기준 인상과 국민기초생활보장제도 개선에 따른 소득재산공제 확대 및 부양의무자 기준 완화 등 복지대상자 증가, 수급자 상시모니터링 등 통합 조사 관리업무 증가
 - 지역 주민의 다양한 복지 수요에 능동적으로 대응하기 위해 사회보장정보시스템 이용 25개 기관 82종의 공적자료를 활용, 또는 필요시 방문 조사를 병행하여 취약대상별 맞춤 지원 및 새로운 복지 수요 대응

○ (성과지표)

성과지표 명(단위)	수급자 적정 관리를 위한 조사 (건)	
지표정의	신청 및 확인조사 대상자 기간 내 조사처리 건수 대비 목표치 설정	
2023년 사업목표	5기 지역사회보장계획에 제시한 2023년 목표	2023년 시행계획의 목표
	34,113건	34,113건
목표설정 근거	사회보장정보시스템을 활용한 공적자료 반영 및 생활실태 조사를 통해 수급자격과 급여의 적격여부 판정	
자료출처	공문/ 사회보장정보시스템	

□ 세부과업(사업) II-1-2-2 . 기초생활보장생계급여 자진신고 중지자 인센티브

- 기초생활보장 수급자의 소득 및 재산사항 변동에 대한 탈수급 방안 마련
 - 변동사항 자진신고에 따른 중지시 인센티브 50만원 지원

○ (성과지표)

성과지표 명(단위)	기초생활수급자 자진신고 중지자 인센티브 신청가구수 (가구)	
지표정의	기초생활수급자 자진신고 중지자 인센티브 신청가구수	
2023년 사업목표	5기 지역사회보장계획에 제시한 2023년 목표	2023년 시행계획의 목표
	15가구	15가구
목표설정 근거	자진신고에 따른 탈수급 확대	
자료출처	기초생활수급자 중지자 자진신고 인센티브 신청공문	

다. 지역발전 전략 2: 지역사회 민관협력 제고

1) 현황

□ 지역사회 민관협력 사업 현황

- 2022년도 광진구지역사회보장협의체 운영계획에 따라 아래와 같이 조직운영체계를 갖추어 지역사회보장의 전반적인 민관협력을 진행함
- 대표협의체는 공공 및 민간 위원장 각 1명을 비롯하여 28명의 대표협의체 위원으로 구성되고 있으며, 전담 직원 2명이 사무국 사무를 담당함
- 실무협의체는 위원장 1명을 비롯하여 22명의 실무협의체 위원으로 구성되어 있으며, 10개의 실무분과의 127명의 분과위원, 15개 동의 동협의체 345명의 협의체 위원으로 구성됨
- 실무분과는 통합사례관리, 통합서비스, 아동청소년, 영유아, 여성, 노인, 장애인, 보건 의료, 문화체육, 지역으로 구분되어 있음

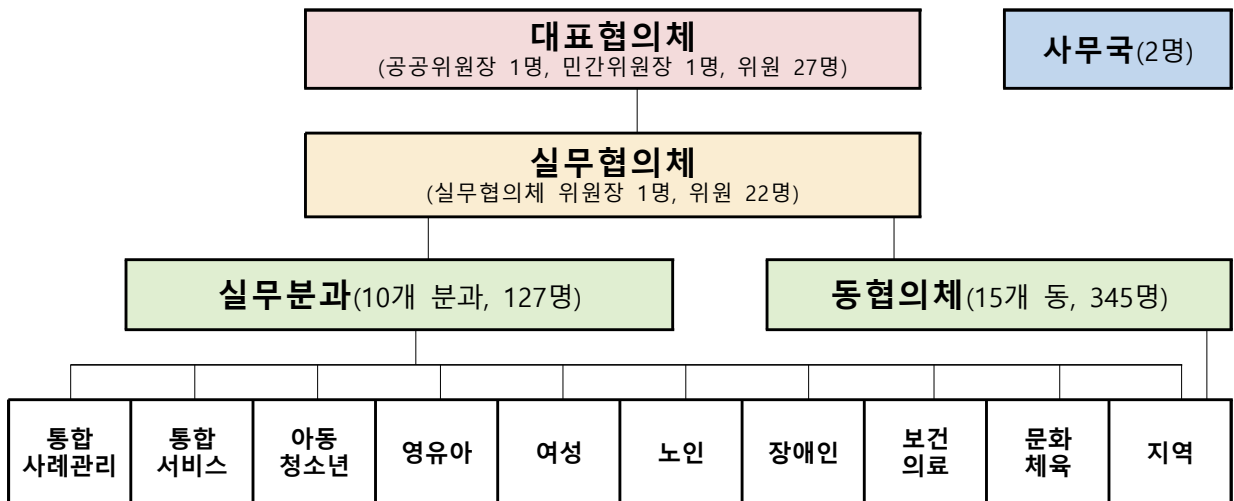

- 공공 및 민간 자원 등 사회보장 자원 간 네트워크 체계에서는 제5기 지역사회보장 계획 44개 세부사업 중 34개 사업에서 민관협력 사업을 수행하고 있으며, 지역사회보장협의체를 통한 사업 모니터링 및 의견 공유, 사업 추진에 따른 기관별 회의, 워크숍 등을 통한 민관협력을 추진함

□ 지자체 민관협력 추진 기반

○ 지역사회보장협의체 중심 민·관협력 주요 추진사업

구분	사업현황
대표협의체·실무협의체·실무분과·동지역사회보장협의체 회의 운영	<ul style="list-style-type: none"> 지역사회보장 협의체는 대표협의체와 실무협의체, 10개의 실무분과, 15개의 동지역사회보장협의체 별로 회의 운영 2021년 총 88회 운영
광진구 지역사회보장협의체 기획사업 등 추진	<ul style="list-style-type: none"> 위원 역량강화 : 지역사회보장 계획 모니터링단 교육, 사회복지사 보수교육 행사 추진 : 사회복지사의 날 기념식 외부지원 공모사업 : 서울사회복지공동모금회 지원사업, 광진구 여성 안심마을 사업, 1인가구 관계망 형성 구축 사업
10개 실무분과 특화사업	<ul style="list-style-type: none"> 노인 : 광진구 어르신 편의물품(스마트폰 거치대) 지원사업 아동청소년 : 아동·청소년 마을자원 자료집 「2021. 아따백과」 웹앱(Web App) 제작, 「2021. 청아하다 (청소년 아동기관 네트워크하다)」 온라인 간담회 영유아 : 아동학대예방 캠페인 리플렛 제작·배포, 유아-초등 연계사업 운영 장애인 : 장애인의 날 기념 ‘장애인식개선 캠페인 및 홍보’ 여성 : 여성 1인가구 안심지원 사업, 양성평등주간 ‘양성평등 슬로건 굿즈(피크닉 매트) 제작·배포’ 통합서비스 : 구·동지역사회보장협의체 신규위원 교육 및 위원 보수교육 통합사례관리 : 통합사례공유회 개최
15개 동지역사회보장협의체 특화사업 추진	<ul style="list-style-type: none"> 15개의 동 특성 및 주민 욕구에 따른 명절 선물 꾸러미, 복지사각지대 발굴 홍보 캠페인, 중점관리 대상가구 김장김치 전달, 홀몸어르신 밑반찬 나눔, 취약계층 아동청소년을 위한 책꾸러미 전달, 문화소의 계층을 찾아가는 문화교실 등을 진행

○ 광진구는 민관 협력을 통한 맞춤형 복지실현을 위해 민·관 협력 통합사례관리사업, 고독사 예방 1인 가구 안부 확인 서비스, 취약계층 주거환경개선 토털홈케어서비스를 운영하고 있음

구분	사업현황
민·관 협력 통합사례관리사업	<ul style="list-style-type: none"> - 복합·다양한 욕구를 가진 대상자에게 민·관 협력을 통한 맞춤형 복지서비스를 연계·제공하고 지속적인 모니터링을 통해 위기상황을 해소 • 통합사례관리대상 상시 발굴·지원 • 민·관 사례관리 실무자 역량강화를 위한 교육 실시 • 민·관 공동 사례관리 활성화를 위한 간담회, 사례공유회 추진 • 동 사례관리 업무 모니터링(대상 선정, 서비스 제공 적정성 등) 실시 • 대상가구 상담 시 코로나19 장기화에 따른 비대면 상담 병행 실시 • 사례관리대상가구에 생활지원비·의료비·교육지원비 등 지원
고독사 예방 1인 가구 안부 확인 서비스	<ul style="list-style-type: none"> - 최근 지속적인 사회적 이슈로 부각되고 있는 1인 가구의 고독사 예방을 위해 복지와 스마트 기술을 접목한 안부 확인서비스를 구축하여 고독사 위험을 방지 • 서비스 대상자에 대한 안내 및 개인정보동의서 징구 • 안부콜 수신실패 가구에 대한 실시간 모니터링으로 안전확인 조치 • 폭염·한파·수해 등 재난상황 기간 중 안전주의 음성안내멘트 발송
취약계층 주거환경개선 토털홈케어서비스	<ul style="list-style-type: none"> - 주거취약계층 가구에 청소 및 정리정돈 등 홈케어 서비스를 제공하여 열악한 주거 환경을 개선함으로써 복지만족도 향상 • 사업참여자 선발(만 50세 이상 62세 이하 중장년층 13명) • 코디네이터 1명(8시간), 청소 및 정리정돈 12명(4시간) • 홈케어 교육기관과 연계하여 수행인력 정리정돈 전문교육 실시 • 광진지역자활센터와 협약하여 방역서비스 지원 • 사업수행 중 특이사항(건강이상, 도배장판교체, 집수리 등 주거환경 개선) 발견 시 동주민센터 복지플래너 및 유관기관 연계 조치 • 서비스 수혜대상자 만족도 조사 실시(분기별 1회, 이용자 100%조사)

2) 대표과업 1. 지역사회보장사업의 민관협력 체계 개선

(1) 대표과업 성과지표

□ 대표과업 1. 지역사회보장사업의 민관협력 체계 개선

- 일상생활 속 이웃의 어려움을 살펴 복지위기가구를 발굴·신고하는 명예사회복지공무원 운영을 활성화하여 지역내 복지안전망이 일상적으로 작동되는 체계 구축과 민·관의 사례관리 실무자들의 역량 강화 및 효율적이고 효과적인 사례관리를 위한 민·관의 원활한 소통 필요
 - 주민들이 많이 이용하는 생활업종의 종사자, 사회보장급여법 제13조 및 긴급복지지원법 제7조의 신고의무자, 복지위기가구 발굴에 참여하고자 하는 주민을 명예사회복지공무원으로 위촉하여 인적안전망을 다양화
 - 민·관협력 사례관리 실무자 교육과 사례공유회를 통해 민·관의 소통을 활성화하고 실무자 개인의 역량 강화를 도모
- (성과지표)

성과지표 명(단위)	동 인적 안전망 활동 활성화 지원 (건)	
지표정의	활동 지원을 위한 안내서 및 홍보물 제작 지원 건수	
2023년 사업목표	5기 지역사회보장계획에 제시한 2023년 목표	2023년 시행계획의 목표
	3건	3건
목표설정 근거	2022년 동 인적 안전망 활동 지원 건수	
자료출처	동 인적 안전망 활동 결과보고 (복지정책과)	

(2) 세부과업(사업) 성과지표

□ 세부사업 II-2-1-1. 명예사회복지공무원 운영 활성화

- 일상생활 속 이웃의 어려움을 살피는 능동적 발굴지원 체계 운영
 - 생활업종 종사자, 관련법상 신고 의무자, 그 외 복지 위기가구 발굴에 참여하고자 하는 주민의 인적 안전망 다양화
- (성과지표)

성과지표 명(단위)	명예사회복지공무원 위촉자 수 (건)	
지표정의	명예사회복지공무원 위촉건 수	
2023년 사업목표	5기 지역사회보장계획에 제시한 2023년 목표	2023년 시행계획의 목표
	30건	30건
목표설정 근거	명예사회복지공무원 위촉장 발급	
자료출처	명예사회복지공무원 위촉결과 보고서, 반기별 명예사회복지공무원 운영현황 보고서	

□ 세부사업 II-2-1-2. 민·관 사례관리 실무자 역량강화 교육

- 민·관 교육을 통해 실무자들의 소통을 활성화하고 개개인의 역량 강화를 도모
 - 민·관 협력 실무자 교육, 사례공유회 등 진행
- (성과지표)

성과지표 명(단위)	민·관협력 사례관리 실무자 역량강화 교육 개최 건수 (건)	
지표정의	민·관협력 사례관리 실무자 교육 개최 건수	
2023년 사업목표	5기 지역사회보장계획에 제시한 2023년 목표	2023년 시행계획의 목표
	5건	5건
목표설정 근거	2022년 민·관 협력 실무자 역량강화 교육 개최 건수	
자료출처	민·관 협력 실무자 교육 결과 공문	

3) 대표과업 2. 참여를 통한 민관협력 강화

(1) 대표과업 성과지표

□ 대표과업 2. 참여를 통한 민관협력 강화

○ 민·관협력 통합사례 회의를 활성화하여 복합적 문제에 처한 위기가구가 생활안정 및 자립기반을 마련할 수 있도록 지원하고, 민관협력을 통하여 중점관리대상자 등 취약가구에 대한 지속적인 모니터링을 실시하여 상시 보호체계 강화 및 촘촘한 복지서비스를 지원

- 민·관협력 기반 맞춤형 서비스 제공을 위한 민·관협력 통합사례회 활성화
- 통장복지도우미 등 다양한 동 인적안전망을 활용하여 복지사각지대 발굴하고, 복지 대상자에 대한 안부확인 등 정기적인 모니터링 실시

○ (성과지표)

성과지표 명(단위)	통합사례관리 수행 실적 (건)	
지표정의	통합사례관리 선정 및 서비스 제공 건	
2023년 사업목표	5기 지역사회보장계획에 제시한 2023년 목표	2023년 시행계획의 목표
	310건	310건
목표설정 근거	2022년 사회보장정보시스템 사례관리 실적	
자료출처	사회보장정보시스템 사례관리 현황	

(2) 세부과업(사업) 성과지표

□ 세부과업(사업) II-2-2-1. 민·관협력 통합사례관리 활성화

○ 민·관협력 통합사례 회의를 활성화하여 복합적 문제에 처한 위기가구가 생활안정 및 자립기반을 마련하는데 도움이 되도록 함

- 민·관협력 통합사례회의를 활성화하여 대상자 생활안정 강화 도모

○ (성과지표)

성과지표 명(단위)	민·관협력 통합사례회의 건수 (건)	
지표정의	민·관협력 통합사례회의 건수	
2023년 사업목표	5기 지역사회보장계획에 제시한 2023년 목표	2023년 시행계획의 목표
	15건	15건
목표설정 근거	2022년 민·관협력 통합사례회의 개최 건수	
자료출처	민·관협력 통합사례회의 결과 공문	

□ 세부과업(사업) II-2-2-2. 지역보호체계운영강화

- 민관협력을 통하여 중점관리대상자 등 취약가구에 대한 지속적인 모니터링을 실시하여 상시 보호체계 강화 및 촘촘한 복지서비스 지원
 - 통장복지도우미 등 다양한 동인적안전망을 활용하여 복지사각지대 발굴
 - 복지대상자에 대한 안부확인 등 정기적인 모니터링 실시
- (성과지표)

성과지표 명(단위)	중점관리 모니터링 대상자 (수)	
지표정의	중점관리 모니터링 대상자	
2023년 사업목표	5기 지역사회보장계획에 제시한 2023년 목표	2023년 시행계획의 목표
	870명	870명
목표설정 근거	1인가구 증가에 따른 중점관리대상가구 선정 확대	
자료출처	동별 중점관리대상가구 모니터링 현황 자료 수합(월 단위)	

라. 지역발전 전략 3: 지역사회 거버넌스 구축

1) 현황 <기준: 2022년 10월>

□ 구 지역사회보장협의체 현황

구분	위원 구성현황						운영예산 (백만원)	전담인력		실무협의체 구성여부	실무분과 구성여부
	합계	공무원	학계 전문가	동 협의체 대표	사회보장 기관및단체 대표	기타		배치여부	수(명)		
2022년	50	15	6	1	25	3	234	배치	3	구성	구성

□ 동 지역사회보장협의체 현황

구분	위원 구성현황						운영예산(백만원)			분과 구성	
	합계	공무원	주민 자치위원	복지 통장	사회보장 기관및단체 대표	기타	계	구 지원	기타 (시 지원)	유무 (구성지역 합계)	수 (구성분과 합계)
(평균)	345(23)	32	45	43	26	199	45	36	9	미구성	0
중곡1동	24	2	2	0	3	17	3	2.4	0.6		
중곡2동	31	1	2	3	1	24	3	2.4	0.6		
중곡3동	40	1	2	21	2	14	3	2.4	0.6		
중곡4동	20	1	3	1	1	14	3	2.4	0.6		
능동	24	2	2	1	0	19	3	2.4	0.6		
구의1동	18	2	5	3	2	6	3	2.4	0.6		
구의2동	18	2	3	1	3	9	3	2.4	0.6		
구의3동	16	3	1	3	3	6	3	2.4	0.6		
광장동	19	3	6	1	1	8	3	2.4	0.6		
자양1동	25	2	4	5	3	11	3	2.4	0.6		
자양2동	26	4	3	3	2	14	3	2.4	0.6		
자양3동	22	1	1	0	1	19	3	2.4	0.6		
자양4동	20	2	9	0	0	9	3	2.4	0.6		
화양동	22	2	1	0	1	18	3	2.4	0.6		
군자동	20	4	1	1	3	11	3	2.4	0.6		

2) 대표과업 1. 구 지역사회보장협의체 활성화 및 지원방안

(1) 대표과업 성과지표

대표과업 1. 구 지역사회보장협의체 활성화 및 지원방안

- 지역사회보장계획 수립·운영 및 이에 필요한 네트워크 구축과 자원발굴 연계 필요
 - 지역사회보장협의체 활동에 대한 활성화를 위해 내실 있는 운영을 다지고, 민관 협력을 강화함

○ (성과지표)

성과지표 명(단위)	구 지역사회보장협의체 운영실적 (건)	
지표정의	협의체 총 회의 개최 수	
2023년 사업목표	5기 지역사회보장계획에 제시한 2023년 목표	2023년 시행계획의 목표
	70건	70건
목표설정 근거	2022년 지역사회보장협의체(대표협의체, 실무협의체, 실무분과) 회의 총 횟수	
자료출처	지역사회보장협의체 회의 결과보고서	

(2) 세부과업(사업) 성과지표

세부과업(사업) II-3-1-1. 공공복지가 닿지 않는 사각지대 위기 지원사업 희망씨드 운영

- 취약계층의 선제적 발굴을 통한 자원으로 복지사각지대 위기상황 발생 예방 필요
 - 생계비 :갑작스러운 위기 상황으로경제적 어려움을 겪는 가정 최대 100만원 ~20만원
 - 의료비: 경제적 어려움으로 치료를 받지 못하는 가정 최대 300만원
 - 주거비:경제적 어려움으로 주거불안에 처한 가정 최대 300만원
 - 심리치료비: 심리치료비 최대 200만원 지원

○ (성과지표)

성과지표 명(단위)	복지사각지대 발굴 및 지원 비율 (%)	
지표정의	복지사각지대 지원 : 공공, 민간 복지지원을 받을 수 없는 경우	
2023년 사업목표	5기 지역사회보장계획에 제시한 2023년 목표	2023년 시행계획의 목표
	70%	70%
목표설정 근거	복지사각지대는 아니나 일시적 자원부족 또는 긴급 위기해소의 지원 필요 여지로 인한 경험적 예외비율 조정	
자료출처	지원결과 보고, 모니터링 기록지	

성과지표 명(단위)	예산집행 비율 (%)	
지표정의	공적안전망 지속관리 : 신청인을 대리하여 신청한 기관의 개입 유지	
2023년 사업목표	5기 지역사회보장계획에 제시한 2023년 목표	2023년 시행계획의 목표
	90%	90%
목표설정 근거	100% 집행 원칙이나 의료·심리치료 완료 후 지출의 이유로 책정된 금액 보다 신청 금액이 적은 경우의 발생 여지로 인한 경험적 예외비율 조정	
자료출처	지원결과 보고, 모니터링 기록지	

□ 세부과업(사업) II-3-1-2. 구 지역사회보장협의체 활성화 및 지원

○ 지역사회보장증진을 위해 민·관 기관의 연계협력의 기반 마련 필요, 구지사협 실무 분과 개편을 통해 사회보장 관련 기관·법인·단체·시설 간 연계·협력을 강화하고 지역사회보장협의체 활성화의 원동력이 되는 기반 제공

- 실무분과 개편
- 분과 사업 기획 및 추진
- 민·관 위원 참여동기 촉진 사업

○ (성과지표)

성과지표 명(단위)	각 기구(대표협의체, 실무협의체, 실무분과) 및 기구 외 회의운영(지역사회보장계획 수립·모니터링·평가TF) 전체 회의 참여율 (%)	
지표정의	회의 참여율 : (참여자 수 / 기구별 위원 수) × 100	
2023년 사업목표	5기 지역사회보장계획에 제시한 2023년 목표	2023년 시행계획의 목표
	70%	70%
목표설정 근거	2019~2022년 광진구지역사회보장협의체 운영 결과보고 기반	
자료출처	각 기구별 운영 방명록	

성과지표 명(단위)	협의체 기획사업 및 실무분과 특화사업 계획 대비 수행 비율 (%)	
지표정의	사업 수행율 : (운영 사업 수×100) / 계획된 사업 수	
2023년 사업목표	5기 지역사회보장계획에 제시한 2023년 목표	2023년 시행계획의 목표
	100%	100%
목표설정 근거	2019~2022년 광진구지역사회보장협의체 운영 결과보고 기반	
자료출처	광진구지역사회보장협의체 운영보고서	

3) 대표과업 2. 동 지역사회보장협의체 활성화 및 지원 방안

(1) 대표과업 성과지표

□ 대표과업 2. 동 지역사회보장협의체 활성화 및 지원 방안

○ 복지사각지대의 취약계층을 발굴하고 지원하기 위하여 민·관 협력의 강화를 통해 동 차원에서의 자원을 발굴·연계할 필요성이 고조됨. 동일 생활권에서의 보호 체계를 강화할 수 있도록 동 지역사회보장협의체를 강화함

- 동 지역사회보장협의체의 정례회의를 보장하고 동 차원의 신규 대상자 발굴 및 지원 확대

○ (성과지표)

성과지표 명(단위)	동 지역사회보장협의체 운영실적 (건)	
지표정의	동 협의체 회의 개최 수(15개동)	
2023년 사업목표	5기 지역사회보장계획에 제시한 2023년 목표	2023년 시행계획의 목표
	100건	100건
목표설정 근거	2022년 동 지역사회보장협의체 회의 개최 횟수	
자료출처	동 지역사회보장협의체 운영 보고	

(2) 세부과업(사업) 성과지표

□ 세부과업(사업) II-3-2-1. 동 지역사회보장협의체 연합 사각지대 없는 마을만들기 사업

○ 동 지역사회보장협의체는 동 단위에서 복지사각지대를 발굴하고 사회보장 자원 발굴·연계의 주요 목적을 가진 법정 기구임.

- 동지역사회보장협의체 목적 맞춤형 연합 사업 운영을 통한 기능(복지사각지대 발굴, 민간지역자원 발굴·연계) 강화

- 복지사각지대 발생을 잠재적 예방 및 발굴 친화적 마을 환경 조성

○ (성과지표)

성과지표 명(단위)	동지역사회보장협의체 네트워크 간담회 참여율 (%)	
지표정의	참여율 : (참여자 수/전체 위원 수) × 100	
2023년 사업목표	5기 지역사회보장계획에 제시한 2023년 목표	2023년 시행계획의 목표
	70%	70%
목표설정 근거	2019~2022년 광진구지역사회보장협의체 운영 결과보고 기반	
자료출처	간담회 운영 방명록	

성과지표 명(단위)	복지사각지대 발굴 환경조성 도움 여부 (%)	
지표정의	인식도: 5점 리커트 척도 긍정답변 4점 이상의 비율	
2023년 사업목표	5기 지역사회보장계획에 제시한 2023년 목표	2023년 시행계획의 목표
	80%	80%
목표설정 근거	2019~2022년 광진구지역사회보장협의체 운영 결과보고 기반	
자료출처	연합사업 결과보고서, 참여자 설문조사 진행 및 결과보고 작성	

□ 세부과업(사업) II-3-2-2. 동 지역사회보장협의체 위원 역량강화

- 지역문제 해결 및 자생력 강화를 위한 역량강화 교육 수강 통해 지역거버넌스 핵심 리더로 성장
 - 동지역사회보장협의체 민간위원 역량강화 교육 추진
- (성과지표)

성과지표 명(단위)	동지역사회보장협의체 역량 강화 교육 참여율 (%)	
지표정의	참여율 : (참여자 수/전체 위원 수) × 100	
2023년 사업목표	5기 지역사회보장계획에 제시한 2023년 목표	2023년 시행계획의 목표
	70%	70%
목표설정 근거	2019~2022년 광진구지역사회보장협의체 운영 결과보고 기반	
자료출처	교육 운영 방명록, 결과보고서	

마. 지역발전 전략 4: 지역사회보장 인프라 확충

1) 주요 현황

- 광진구 사회복지시설의 경우 보건복지부 소관 시설과 여성가족부 소관 시설이 다양하게 있으며, 대상자별로 노인, 영유아, 아동 및 청소년, 장애인, 여성 및 가족, 지역주민 및 저소득계층 등 사회복지시설의 세부분류에 맞게 설치되어 운영 중임
- 각 영역별 복지시설 현황은 <표 11>와 같이 총 394개소로서, 노인복지시설 147개소, 영유아복지시설 162개소, 아동 및 청소년시설 32개소, 장애인복지시설 29개소, 여성·가족 및 정신보건 시설 16개소, 일반 주민 및 저소득 대상 시설 8개소가 설치·운영되고 있음

<표 11. 각 영역 별 복지시설 현황>

시기	노인	영유아	아동· 청소년	장애인	여성·가족, 정신질환	일반· 저소득	합계
2022년	147	162	32	29	16	8	394

- 노인복지시설 현황 : 노인복지시설의 경우 노인여가시설 103개소, 재가노인복지시설 20개소, 노인일자리지원기관 1개소, 노인요양시설 8개소, 양로시설 1개소, 노인공동생활가정 1개소, 노인요양공동생활가정 12개소가 운영되고 있음
- 영유아복지시설 현황 : 광진구 영유아복지시설은 육아종합지원센터 1개소를 비롯하여 어린이집이 있음. 어린이집의 경우 설립주체별로 보면 국공립 56개소, 민간 55개소, 가정 45개소, 부모협동 1개소, 직장 4개소가 운영되고 있음
- 아동·청소년복지시설 현황 : 아동복지시설의 경우 아동양육시설 및 공동생활가정 2개소, 지역아동센터 14개소, 청소년시설 6개소, 우리동네키움센터 10개소가 설치되어 운영됨. 청소년 복지시설은 청소년 독서실 4개소, 청소년수련관 1개소, 청소년상담복지센터 1개소가 운영되고 있음
- 장애인복지시설 현황 : 장애인 생활시설에 해당하는 단기거주시설 1개소와 장애인 이용시설에 속하는 직업재활시설 4개소, 지역사회재활시설 2개소, 주간보호시설 4개소가 운영되고 있음. 이 외에도 발달재활 및 언어발달서비스 제공기관이 13개소가 있음
- 여성가족시설 현황 : 가정폭력 상담소 3개소, 가족센터 1개소가 있음
- 정신보건시설 현황 : 이용시설의 경우 정신건강복지센터 1개소, 정신재활시설 1개소가 있으며, 생활시설에 해당하는 정신재활시설은 공동생활가정 7개소, 지역사회전환시설 1개소가 운영되고 있음

- 일반 주민 대상 복지시설 현황 : 지역주민과 저소득계층이 이용하는 사회복지관 3개소, 지역자활센터 1개소가 운영되고 있음. 또한 푸드뱅크·마켓 1개소가 있으며, 청년기본법 및 서울시 청년기본조례에 근거한 청년센터 광진오랑 1개소, 광진구보훈회관 및 자원봉사센터가 각각 1개소씩 운영됨
- 전체 복지시설에 대한 동별 현황을 보면, 구의2동에 시설이 가장 많으며(35개소), 다음으로 구의3동과 광장동의 시설 수가 많음(27개소)

<그림 2. 사회복지시설 동별 현황>

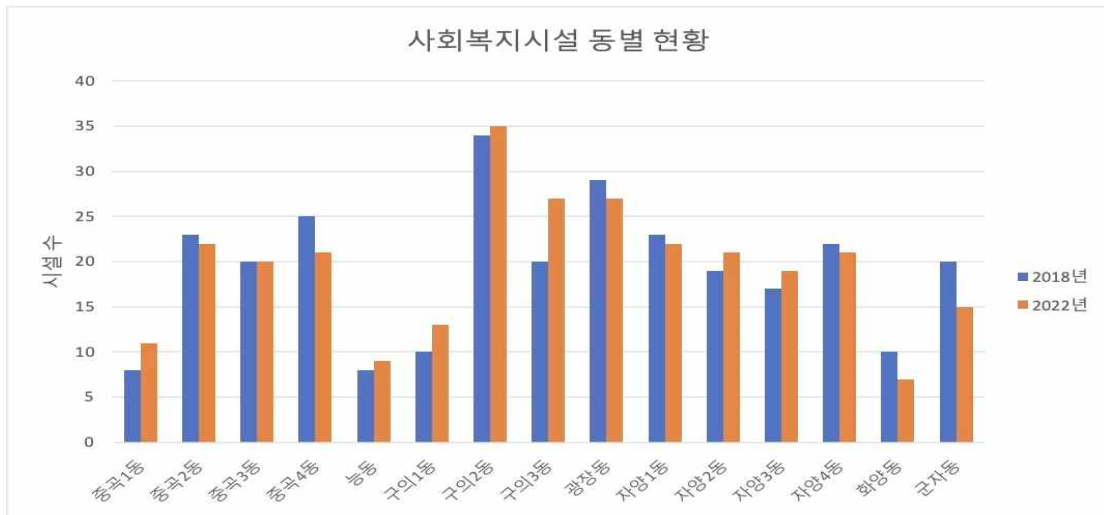

- 반대로 시설이 적은 순으로 보면, 화양동(7개소)-능동(9개소)-중곡1동(11개소) 순으로 나타남

□ **사회보장 시설 외 인프라 현황**

- 동북권 서울시 진입 관문도시로 타지역에 비해 유동인구 비율이 높으며, 아차산, 어린이대공원, 한강시민공원 등 풍부한 녹지공간과 쾌적한 환경을 갖추고 있음
- 교통과 생활이 편리하고 안정된 주거지역으로 개발여력과 성장 잠재력이 크며, 건국대, 세종대 주변 역세권을 중심으로 상권이 발달하고 청년층의 인구가 지속적으로 유입되고 있음
- 주요 시설로는 학교 49개소, 구립도서관 5개소, 작은도서관 30개소가 있으며, 560개의 의료시설과 12개소의 경찰서, 6개소의 소방서가 위치해 있음
- 광진구 출연 기관으로 시설관리공단, 문화재단, 복지재단이 있음
- 문화시설로는 광진구의 자연과 아동, 청년을 관광벨트로 연결하는 아차산둘레코스, 한강힐링코스, 아동친화코스, 청년문화코스, 광나루코스 등이 있음. 또 구민체육센터를 비롯하여 아차산배수지 체육공원, 중랑천물놀이장, 광진문화예술회관, 중곡문화체육센터, 중랑천 둔치 등 구민들이 이용할 수 있는 다양한 문화체육시설을 갖추고 있음. 뿐만 아니라 용마산근린공원, 33개의 어린이 공원, 9개의 소공원이 광진구 전역에 위치하고 있음

(1) 일반·저소득 대상 복지시설 현황

- 광진구 사회복지시설은 생애주기별, 대상자별 복지시설 외에도 지역주민과 저소득 계층이 이용하는 사회복지시설이 있으며 이는 사회복지사업법에 근거를 둔 사회복지관과 국민기초생활보장법에 기초한 지역자활센터가 있음. 사회복지관은 총 3개소, 지역자활센터는 1개소가 운영되고 있음
- 이 외에도 저소득 지역주민들이 이용할 수 있는 시설로서 푸드뱅크·마켓 1개소가 있으며, 청년기본법 및 서울시 청년기본조례에 근거한 청년센터 광진오랑 1개소, 광진구 보훈회관 및 자원봉사센터가 각각 1개소씩 운영됨. 특히 광진오랑의 경우 서울의 청년정책 종합지원센터로서의 기능을 하는 ‘오랑’의 광진 지역 센터로서 청년들이 활동할 수 있는 공간과 청년 전문 전담인력 구성을 통하여 청년 정책과 서비스를 제공하고 있음. 청년 인구의 비율이 높은 광진구의 특성을 반영하며, 무중력지대 광진구 청년센터가 2021년 서울청년센터 광진오랑으로 전환되었음

〈표 12. 일반·저소득 복지시설 목록〉

시설구분	시설유형	시설명	소재지
이용	사회복지관	광장종합사회복지관	광장동
이용	사회복지관	자양종합사회복지관	자양3동
이용	사회복지관	중곡종합사회복지관	중곡2동
이용	지역자활센터	서울광진지역자활센터	구의2동
기타	청년지원기관	서울청년센터 광진오랑	군자동
기타	푸드뱅크·마켓	광진푸드뱅크·마켓	화양동
기타	보훈회관	광진구보훈회관	광장동
기타	자원봉사센터	광진구자원봉사센터	구의1동

출처 : 광진구 내부자료

(2) 노인복지시설 현황

- 광진구의 노인복지시설은 크게 의료, 주거 목적으로 운영되는 생활시설과 재가, 여가 등의 목적을 가진 이용시설로 구분할 수 있음. 이용시설의 경우 경로당, 노인교실로 이뤄진 노인여가시설은 총 103개소이며, 노인복지관은 1개소임(군자동). 재가노인복지시설은 총 20개소가 운영되고 있음
- 노인 생활시설의 경우 노인요양시설과 노인요양공동생활가정과 노인공동생활가정을 합하여 총 21개소가 운영되고 있어 노인복지시설 전체적으로 2022년 현재 147개소임

<표 13. 노인복지시설 변화 추이>

(단위 : 개소)

	이용시설				생활시설				계
	노인여가 시설 (경로당/ 노인교실)	노인복지관	재가노인복지시설	노인일자리 지원기관	노인요양 시설	양로시설	노인공동 생활가정	노인요양 공동생활 가정	
2022년	103	1	20	1	8	1	1	12	147

출처 : 서울열린데이터광장

- 동별 현황을 살펴보면(그림 3-2), 구의3동(7개소)-자양2동 및 구의2동 (각각 6개소) 순으로 높게 나타났으며, 노인 인구가 가장 적은 동에 속하는 능동에서는 하나의 시설도 없는 것으로 나타남

<그림 2. 노인복지시설 동별 변화 (노인여가시설 제외)>

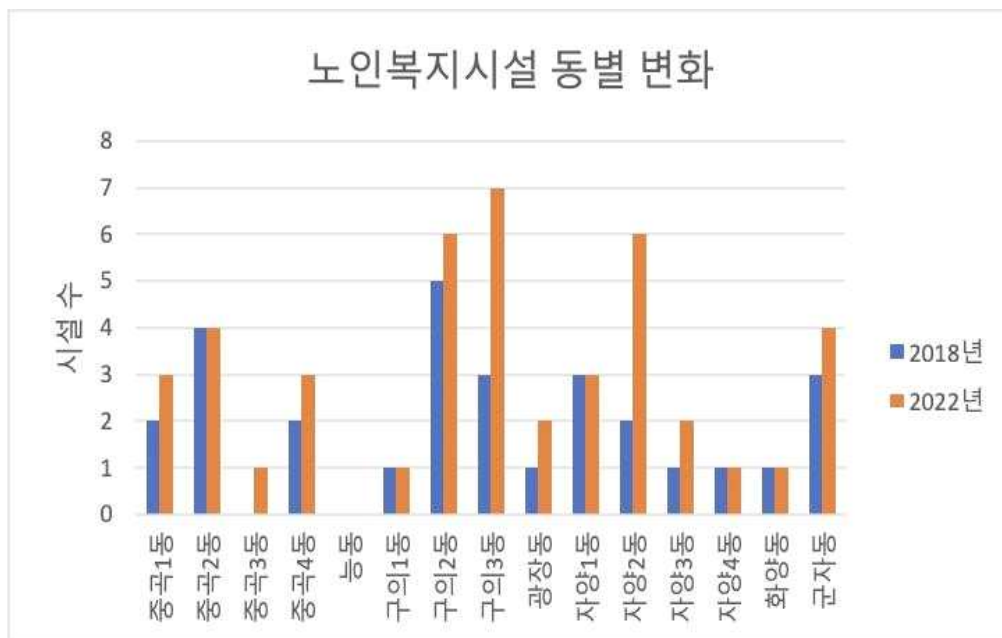

2) 대표과업 1. 인구변화에 대응하는 사회보장 인프라 확충

(1) 대표과업 성과지표

대표과업 1. 인구변화에 대응하는 사회보장 인프라 확충

- 변화하는 인구와 다양해진 욕구를 충족하기 위한 지역 내 인프라 확충 필요
 - 노인복지시설 및 가족센터 건립
- (성과지표)

성과지표 명(단위)	지역 내 사회보장 인프라 확충 (개소)	
지표정의	지역 내 사회복지시설 확충 개소 수	
2023년 사업목표	5기 지역사회보장계획에 제시한 2023년 목표	2023년 시행계획의 목표
	2개소(노인복지관 2025년 건립)	2개소(노인복지관 2025년 건립)
목표설정 근거	- 중곡지역 내 노인복지관 건립(2025년 건립) - 구의지역 내 가족센터 건립(2023년 건립)	
자료출처	건립 추진 관계 서류(어르신복지과, 가정복지과)	

(2) 세부과업(사업) 1 성과지표

세부과업(사업) II-4-1-1. 서울청년센터 광진오랑 운영

- 청년이 필요로 하는 일자리, 주거, 문화, 예술, 휴식 등 다양하고 종합적인 상담과 정보·커뮤니티 공간 제공으로 청년들의 삶의 질 향상
 - 종합상담 및 자원연계, 청년정책 정보제공, 커뮤니티 프로그램 지원 등 청년 맞춤형 프로그램 지원을 통한 청년 활력 제고
- (성과지표)

성과지표 명(단위)	청년 맞춤형 프로그램 제공 (명)	
지표정의	서울청년센터 광진오랑 프로그램 참여자 수	
2023년 사업목표	5기 지역사회보장계획에 제시한 2023년 목표	2023년 시행계획의 목표
	1,300명	1,300명
목표설정 근거	연누적 프로그램 참여자 수	
자료출처	운영실적보고서	

□ 세부과업(사업) II-4-1-2. 중곡지역 노인복지관 건립

- 광진구 내 구립 노인복지관은 자양노인복지관 1개소로 현재 건립 중 (2022. 12월 준공)이며, 지역 간 어르신 여가 복지서비스 격차 해소를 위해 중곡지역 노인복지관 건립
 - 중곡지역 노인복지관 1개소 건립 및 다양한 여가 프로그램 개발·운영
- (성과지표) 중곡지역 노인복지관 건립 개소 수

성과지표 명(단위)	노인복지관 건립 (개소)	
지표정의	중곡지역 내 노인여가복지시설 최소설치기준을 충족한 노인복지관 건립 개소	
2023년 사업목표	5기 지역사회보장계획에 제시한 2023년 목표	2023년 시행계획의 목표
	1개소 (2025년 건립)	1개소 (2025년 건립)
목표설정 근거	중곡지역 내 노인여가복지시설 최소 설치기준을 충족한 노인복지관 건립 개소	
자료출처	건립 추진 관계 서류	

3) 대표과업 2. 사회복지시설 종사자 처우개선

(1) 대표과업 성과지표

□ 대표과업 2. 사회복지시설 종사자 처우개선

- 사회복지서비스에 대한 국민의 관심 증가와 복잡하고 다양한 욕구에 대응할 수 있는 사회복지 종사자의 전문적 역량 요구
 - 복지현장 변화에 따른 사회복지 종사자의 역량강화를 위한 직무교육 등 교육 훈련
- (성과지표)

성과지표 명(단위)	사회복지시설 종사자 역량 강화 교육 (회)	
지표정의	시설 종사자 역량 강화를 위한 교육 실시 횟수	
2023년 사업목표	5기 지역사회보장계획에 제시한 2023년 목표	2023년 시행계획의 목표
	2회	2회
목표설정 근거	광진구 사회복지사 등의 처우 및 지위 향상을 위한 조례 등	
자료출처	계획서, 결과보고서(복지정책과, 어르신복지과)	

(2) 세부과업(사업) 1 성과지표

□ 세부과업(사업) II-4-2-1. 장기요양요원 지원사업

- 초고령화 사회가 도래함에 따라 열악한 환경에서 어르신 돌봄에 종사하는 장기요양요원에 대한 지원으로 양질의 돌봄 서비스 환경 조성
 - 장기요양요원 힐링프로그램 및 역량강화 교육 실시
- (성과지표)

성과지표 명(단위)	장기요양요원 힐링프로그램 및 역량강화 교육 참여자 수 (명)	
지표정의	장기요양요원 힐링프로그램 및 역량강화 교육 참여자 수	
2023년 사업목표	5기 지역사회보장계획에 제시한 2023년 목표	2023년 시행계획의 목표
	350명	350명
목표설정 근거	좋은 돌봄을 위한 종사자의 역량 강화 및 재충전의 기회 필요	
자료출처	계획서 및 결과보고서	

□ 세부과업(사업) II-4-2-2. 어린이집 보육교직원 지원사업

- 어린이집 보육서비스 질 제고를 위해 보육교직원의 복지환경 개선 필요
 - 보육교직원 복리후생비를 지원하여 장기근속 장려 및 안정적인 어린이집 운영
- (성과지표)

성과지표 명(단위)	복리후생비 지원 보육교직원 수 (명)	
지표정의	월평균 복리후생비 지원 보육교직원 수	
2023년 사업목표	5기 지역사회보장계획에 제시한 2023년 목표	2023년 시행계획의 목표
	958명	958명
목표설정 근거	출산율 저하에 따라 어린이집 감소로 2021년 대비 2022년 월평균 지원 보육교직원 수 4% 감소 반영	
자료출처	e호조시스템, 보육통합지원시스템	

4) 재원 규모 및 조달 방안(사업예산 10억원 이상 사업)

(1) 세부과업(사업) II-4-1-2. 중곡지역 노인복지관 건립

- (재원 내역) 중곡지역 노인복지관 건립 예산 : 101억원
 - 중곡지역 내 노인복지관 1개소 신축(예정)에 따른 건립부지 100평 매입, 연면적 1,000㎡ 규모 신축 기준이며, 대상부지 확정 시 市「소규모노인복지센터 건립지원 사업」공모 하여 시비(최대 10억원) 확보 예정
- (조달방안 및 지속가능성) 민선8기 공약사업이며, 대상부지 확정 후 예산 편성 예정

세부사업의 사회보장예산 비율				
전체예산(a)	사회복지 또는 보건 예산 (b)	사회복지 또는 보건 예산비율 (b/a×100)	사회복지 또는 보건사업 중 자체사업 비율 (자체사업 총 예산/b×100)	자체사업 중 해당 세부사업 예산 비중 (세부사업예산 / 자체사업 총 예산×100)
732,324 (백만원)	357,250 (백만원)	48.7%	8.7%	32.3%

(2) 세부과업(사업) II-4-2-2. 어린이집 보육교직원 지원사업

- (재원 내역) 2022년 총예산 : 1,125백만원
 - 국공립, 서울형어린이집 원장 및 보육교사 : 월 6만원
 - 민간, 가정어린이집 : (원장) 월 5만원 / (보육교사) 월 9만원
- (조달방안 및 지속가능성) 예산 편성 예정

세부사업의 사회보장예산 비율				
전체예산(a)	사회복지 또는 보건 예산 (b)	사회복지 또는 보건 예산비율 (b/a×100)	사회복지 또는 보건사업 중 자체사업 비율 (자체사업 총 예산/b×100)	자체사업 중 해당 세부사업 예산 비중 (세부사업예산 / 자체사업 총 예산×100)
732,324 (백만원)	357,250 (백만원)	48.7%	8.7%	3.6%

4. 지역사회보장계획 시행계획 관리체계

가. 2023년 세부사업(과업) 관련 입법(조례·지침·규정 등) 지원 계획

사업번호	세부사업 명	지원 계획 항목				조례·지침·규정·기타 명
		조례	지침	규정	기타	
I-1-2	주거상실 구민을 위한 긴급 「광진119주택」 지원	◎				· 서울특별시 광진구 저소득주민의 생활안정 지원에 관한 조례
I-1-3	반지하 거주 저소득 주거취약가구 주거환경 개선	◎				· 서울특별시 광진구 저소득주민의 생활안정 지원에 관한 조례
I-1-6	취약계층(의료급여수급자) 임플란트 지원 확대	◎				· 서울특별시 광진구 저소득주민의 생활안정 지원에 관한 조례
1-1-7	장애인 전동보장구 보험 가입 추진	◎				· 광진구 장애인 전동보장구 보험가입 및 지원 조례(현재 조례 제정 진행 중)
1-2-8	자립준비청년 (보호종료아동)자립기반		◎		◎	· 2022 아동분야 사업안내 · 2022아동보호서비스업무매뉴얼-보건복지부
I-3-2	저소득 독거어르신 안부확인 음료배달	◎			◎	· 서울특별시 광진구 1인가구 사회적 고립 및 고독사 예방 조례 · 저소득 독거 어르신 안부확인(음료배달) 사업 추진계획
I-4-4	어린이 꿀벌체험교실 프로그램 운영		◎			· 어린이 꿀벌체험교실 운영계획
I-4-6	광장동 시립청소년센터 주변 청소년문화 활성화 지원		◎			· 2022년 청소년어울림마당·동아리활동 지원사업 운영 지침(여성가족부)
II-4-1-1	서울청년센터 광진오랑 운영		◎			· 2022년 서울청년센터 운영지침

주 : 기타에는 법률, 매뉴얼 등을 포함

나. 2023년 시행계획 운영 점검 및 평가

1) 시행계획의 모니터링 계획

구분		시행계획 모니터링			
관리주체	책임자	복지정책과장			
	공공	전략1	전략2	전략3	전략4
		8명	9명	8명	10명
	민간	협의체 위원	학계	현장 전문가	지역주민
35명		1명	2명	2명	
관리대상	범위	중점사업 및 대표과업 중심의 사업 선정 (세부 사업 중 이행점검 필요한 사업 선정)			
관리절차	절차	절차별 수행 시기 및 횟수			
	시기(주기)	모니터링 계획수립	자료수집 및 분석	모니터링 수행	환류
		1년	1년	매년 8월	매년 9월
횟수	1회	1회	분과별 1회	분과별 1회	
관리방법	관리사항	사업별 목표 달성 정도, 사업 적절성 및 효과성, 협력체계 점검			
	관리지표	세부 사업 자체 모니터링 지표			
	방법	지표 활용 서면 및 대면 모니터링 실시			
결과환류		모니터링 결과와 제안사항 사업부서 공유 및 검토를 통한 반영			

2) 시행계획의 자체평가 계획

구분		시행계획 자체평가			
평가주체	책임자	복지정책과장			
	공공	전략1	전략2	전략3	전략4
		8명	9명	8명	10명
	민간	협의체 위원	학계	현장 전문가	지역주민
35명		1명	2명	2명	
평가대상	평가사업범위	중점사업 및 대표과업 중심의 사업 선정 (세부 사업 중 이행점검 필요한 사업 선정)			
평가방법	방법·일시	- 자체평가 지표 활용 사업별 목표 달성 정도, 사업 적절성 및 효과성, 협력체계 점검 - 24년 1월 중 실시			
	평가지표	세부 사업 자체 모니터링 지표			
결과환류		평가 결과 사업부서 공유 및 검토를 통한 반영			

다. 지역사회보장지표 및 통계관리

자료명(기관)	활용 현황 및 계획	관리 주체 및 방안
지역사회보장지표 (지역사회보장 균형발전지원센터)	지역사회보장계획 성과지표 활용 부서별 공유 및 사업 지표 확정 등에 활용	(복지정책과) 매년 현행화하여 사업 부서와 공유 (사업 부서) 사업별 평가 진행 시 평가 지표로 관리
제5기 지역사회보장 조사	부서별 공유 및 관련 분야의 시민 욕구 확인·정책 근거자료로 활용 사회보장사업 신설·변경 등 협의 자료로 활용	(복지정책과) 각 부서·민간·시민과 공유 및 총괄 관리
제1기 ~ 제4기 성과분석	부서별 공유 및 관련 분야의 시민 욕구 확인·정책 근거자료로 활용	(복지정책과) 1기부터 현재까지 본 계획 및 분석 자료 지속 관리

5. 별첨자료

[첨부 1] 2023년 시행계획 수립 TF

1) 시행계획 수립 TF 구성

□ 총괄 현황

구분	전체	공무원		지역사회보장협의체		민관협력	
		담당자	유관부서 담당자	위원	전담인력	민간기관/시설	기타
인원(명)	25	4	-	13	2	4	2
비율(%)	100%	16%	-	52%	8%	16%	8%

□ 세부 구성 현황

구분	성명	소속 및 직위	역할	비고	
위원장	유영보	복지정책과 과장	23년 연차별계획 수립 총괄	담당부서	
위원1	김경집	광장종합사회복지관 관장	<심의·자문·결정> - 지역사회보장계획의 목표 및 추진전략 - 중점추진사업 - 세부사업 신설·변경·폐지	지역사회보장 대표협의체	
위원2	박용수	광진사회적경제 네트워크 이사장			
위원3	민동세	사회적협동조합 도우누리 이사장			
위원4	임효연	세종사이버대학교 사회복지학과 교수			
위원5	김희정	광진복지재단 연구원	<의견·제안> - 지역사회보장계획의 목표 및 추진전략 - 중점추진사업 - 세부사업 신설·변경·폐지	민간시설/기관	
위원6	이유정	복지네트워크 간사			
위원7	한선혜	광진주거복지센터 센터장			
위원8	지혜민	광진오랑 청년센터 센터장			
위원9	천귀철	성광교회 담임목사			
위원10	김문중	자양3동주민자치회 부위원장		지역주민	
위원11	강오석	광진구한사회 부회장		<의견·제안> - 지역사회보장계획의 목표 및 추진전략 - 중점추진사업 - 세부사업 신설·변경·폐지	지역사회보장 실무협의체/ 실무분과
위원12	문중호	중곡종합사회복지관 부장			
위원13	조용근	광진교육복지센터 센터장			
위원14	조이다혜	동서울여성회 회장			
위원15	김동규	광장종합사회복지관 팀장			
위원16	김민경	정립회관 팀장			
위원17	황준식	광진노인종합복지관 과장			
위원18	김영석	광진경찰서 여성청소년계 계장			
위원19	김정효	성동광진교육지원청 교육협력복지과 팀장	수립TF 구성 및 의견·제안·심의·결정 의사 전달체계 지원	전담인력	
위원20	임정현	협의체 사무국장			
위원21	김예슬	협의체 간사	23년 연차별계획 수립 추진	담당부서	
위원22	조희경	복지정책과 희망나눔팀 팀장			
위원23	도원록	복지정책과 희망나눔팀 주무관			
위원24	임근영	복지정책과 희망나눔팀 주무관			

2) 시행계획 수립 TF 운영 결과

구분	회의 일시	회의명	참석인원(명)				안건	회의 결과
			전체	공무원	지사협	민관 협력		
1	22.10.12.	연차별 시행계획 준비 논의	15	4	6	1	연차별 시행계획 구성내용 및 세부사업 논의	제5기 지역사회보장계획 내용 반영
2	22.11.14.	연차별 시행계획 논의	16	4	7	1	연차별 시행계획 최종 점검	최종 수정사항 제안 및 반영

[첨부 2] 세부 사업 목록

I-1-1 200가구 보듬기 사업

구 분		주요 내용					
사업(과업)명		사업(과업)번호	세부사업(과업)명	중점추진 사업여부	세부사업 중복여부	민관협력 사업여부	
		I-1-1	200가구 보듬기 사업	O	X	O	
사업(과업) 소관		담당과	담당팀	담당자	연락처		
		복지정책과	복지자원팀	김혜진	450-7494		
사업(과업) 배경		현행법과 제도로 보호를 받고 있지만, 실제 생활이 어려워 도움이 절실하거나 보호를 받을 수 없는 가구 발생					
사업(과업) 목적		현행법과 제도로 보호를 받고 있지만, 실제 생활이 어려워 도움이 절실하거나 보호를 받을 수 없는 가구 지원					
추진근거(관련규정)		광진구 저소득주민의 생활안정지원에 관한 조례					
지원 대상	선정 기준	기준중위소득 120%이하					
	대상 규모	150가구					
사업(과업) 내용	사업(과업) 유형	현금 지원					
	세부 내용	10만원 ~ 50만원 계좌 입금					
전달 체계	지원 절차	대상자발굴 - 조사 - 심층회의 - 지원					
	수행 기관	신청 및 조사(동주민센터) - 심층회의(구) - 지원(광진복지재단)					
사업비 (단위: 백만원)	재원구성(비중)	5기 지역사회보장계획 상 2023 예산(A)		2023년도 예산(안)(B)		증감률(%) ($\frac{B-A}{A} \times 100$)	
	계(①+②+③)	288	(100%)	288	(100%)	0	
	지방비	소계(①+②)	-	-	-	-	-
		①시비	-	-	-	-	-
		②구비	-	-	-	-	-
	③기타 (후원금)	288	(100%)	288	(100%)	0	
성과 지표	성과지표 명	200가구 보듬기 사업 지원 대상 가구					
	지표정의	200가구 보듬기 사업 지원 대상 가구 수					
	2023년 성과목표	5기 지역사회보장계획에 제시한 2023년 목표			2023년 시행계획의 목표		
		170가구			170가구		
	목표수준 산출근거	200가구 보듬기 사업계획 및 심층 검토회의 자료					
	자료출처	200가구 보듬기 심층 검토회의 자료					
추진 체계	참여기관	기관별 역할		민관협력 및 주민참여 방법			
	광진구청 복지정책과	대상자 발굴 및 지원		위기가구 및 생활의 어려움을 겪고 있는 가구 발굴			
	민간기관	대상자 발굴					

I-1-2 주거상실 구민을 위한 긴급 「광진119주택」 지원

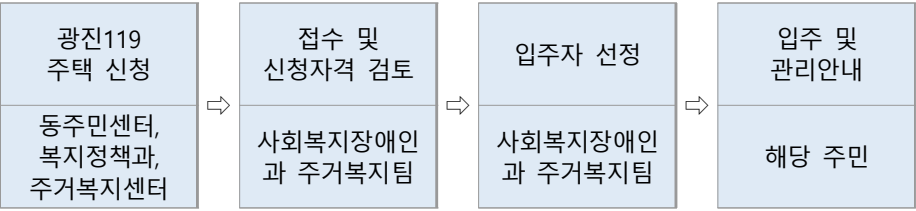
구 분		주요 내용					
사업(과업)명		사업(과업)번호	세부사업(과업)명	중점추진 사업여부	세부사업 중복여부	민관협력 사업여부	
		I-1-2	주거상실 구민을 위한 긴급 「광진119주택」 지원	O	X	X	
사업(과업) 소관		담당과	담당팀	담당자	연락처		
		사회복지장애인과	주거복지팀	박주현	450-7094		
사업(과업) 배경		긴급한 사유(강제퇴거, 경매, 재해 등)로 주거상실 위기에 처한 구민들에게 임시거소를 제공하고자 함					
사업(과업) 목적		<ul style="list-style-type: none"> · 주거상실 위기상황이 발생한 구민에게 임시거소 긴급 「광진119주택」 지원 · 구민들의 주거안정과 주거 복지 향상에 기여 					
추진근거(관련규정)		서울특별시 광진구 저소득주민의 생활안정 지원에 관한 조례 제3조 1항 6호					
지원 대상	선정 기준	<ul style="list-style-type: none"> · 주거상실(강제퇴거, 재해 등) 저소득 주거취약가구 · 입주 경합 시 소득· 가구원 수· 장애인 가구원 유무 등 가구 특성 종합적 고려 					
	대상 규모	8가구(평균 거주기간 6개월, 4호)					
사업 (과업) 내용	사업(과업) 유형	현물, 서비스 지원					
	세부 내용	<ul style="list-style-type: none"> · 임시거소 무상 공급 : 4호(LH매입임대 2호 + SH매입임대 2호) · 6개월 이하 단기 거주(1회 연장 가능) → 최대 1년 					
전달 체계	지원 절차						
	수행 기관	광진구 사회복지장애인과, 복지정책과, 동주민센터, 주거복지센터					
사업비 (단위: 백만원)	재원구성(비중)		5기 지역사회보장계획 상 2023 예산(A)		2023년도 예산(안)(B)		증감률(%) ($\frac{B-A}{A} \times 100$)
	계(①+②+③)		9	(100%)	9	(100%)	0
	지방비	소계(①+②)	9	(100%)	9	(100%)	0
		①시비	-	-	-	-	-
		②구비	9	(100%)	9	(100%)	0
	③기타		-	-	-	-	-
비고		2022년 SH매입 임대주택 2호(유상임대) 확대 운영에 따라 보증금 예산 포함					

구 분		주요 내용		
성과 지표	성과지표 명	지원대상자 만족도		
	지표정의	지원대상자 만족도 조사		
	연도별 목표	5기 지역사회보장계획에 제시한 2023년 목표	2023년 시행계획의 목표	
		만족이상	만족이상	
	목표수준 산출근거	· 위기사유 해소에 도움이 되었는지 등 지원대상자 만족도 조사 실시 · 설문조사 결과 평균 만족도 ‘만족’ 이상		
	자료출처	내부관리자료(지원 가구 명단), 설문조사		
추진 체계	참여기관	기관별 역할	민관협력 및 주민참여 방법	
	광진구청 사회복지장애인과	· 지원대상자 자격 검토 및 선정 · 지원대상자 입주 및 퇴거 관리	대상자 발굴 및 지원 협력	
	동주민센터	· 지원대상자 발굴 및 신청 · 대상자 사례관리		

I-1-3 반지하 거주 저소득 주거취약가구 주거환경 개선

구 분		주요 내용					
사업(과업)명		사업(과업)번호	세부사업(과업)명	중점추진 사업여부	세부사업 중복여부	민관협력 사업여부	
		I-1-3.	반지하 거주 저소득 주거취약가구 주거환경 개선	X	X	O	
사업(과업) 소관		담당과	담당팀	담당자	연락처		
		사회복지장애인과	주거복지팀	박주현	450-7094		
사업(과업) 배경		반지하주택은 주택의 구조적인 문제로 습기가 많고 환기가 잘되지 않아 곰팡이 등이 많이 발생하는 등 주거환경이 열악함. 유해균과 미세먼지, 습기 등을 제거하여 주거환경을 개선하고자 함					
사업(과업) 목적		반지하에 거주하고 있는 저소득 주거취약계층의 열악한 주거환경을 개선					
추진근거(관련규정)		서울특별시 광진구 저소득주민의 생활안정 지원에 관한 조례 제3조 1항 6호					
지원 대상	선정 기준	반지하에 거주하고 있는 기초생활수급자, 한부모가족, 차상위계층 등					
	대상 규모	100가구					
사업 (과업) 내용	사업(과업) 유형	현물 지원					
	세부 내용	공기청정기, 제습기 중 필요품목 지원(택 1)					
전달 체계	지원 절차	<ul style="list-style-type: none"> · 지원방법 : 광진주거복지센터와 업무협약을 통해 대상가구 발굴 및 지원 · 지원절차 <div style="display: flex; justify-content: space-around; align-items: center; margin-top: 10px;"> <div style="border: 1px solid black; padding: 5px; text-align: center;">사업계획 및 집행 사회복지장애인과</div> ⇒ <div style="border: 1px solid black; padding: 5px; text-align: center;">수요발굴 및 신청 동주민센터</div> ⇒ <div style="border: 1px solid black; padding: 5px; text-align: center;">주택개량 지원 시행 광진주거복지센터</div> ⇒ <div style="border: 1px solid black; padding: 5px; text-align: center;">사업비 정산 사회복지장애인과</div> </div>					
	수행 기관	광진구 사회복지장애인과, 복지정책과, 동주민센터, 주거복지센터					
사업비 (단위: 백만원)	재원구성(비중)	5기 지역사회보장계획 상 2023 예산(A)		2023년도 예산(안)(B)		증감률(%) ($\frac{B-A}{A} \times 100$)	
	계(①+②+③)	30	(100%)	30	(100%)	0	
	지방비	소계(①+②)	30	(100%)	30	(100%)	-
		①시비	-	-	-	-	-
		②구비	30	(100%)	30	(100%)	-
	③기타	-	-	-	-	0	
비고							

구 분		주요 내용		
성과 지표	성과지표 명	저소득층 지원 가구 수		
	지표정의	수혜 가구 수		
	연도별 목표	5기 지역사회보장계획에 제시한 2023년 목표	2023년 시행계획의 목표	
		100가구	100가구	
	목표수준 산출근거	저소득층 지원 가구 수		
	자료출처	내부관리자료(지원 가구 명단), 수령증		
추진 체계	참여기관	기관별 역할	민관협력 및 주민참여 방법	
	광진구청 사회복지장애인과	사업 진행사항 확인 및 사업비 지급, 정산	광진주거복지센터와 업무협약을 통해 대상 가구 발굴 및 지원	
	동주민센터	지원 대상가구 발굴		
	광진주거복지센터	주택개량 사업 실시 등 운영전반		

I-1-4 취약계층 주거환경개선 토털홈케어서비스

구분		주요 내용					
사업(과업)명		사업(과업)번호	세부사업(과업)명	중점추진사업여부	세부사업중복여부	민관협력사업여부	
		I-1-4	취약계층 주거환경개선 토털홈케어서비스	X	X	O	
사업(과업) 소관		담당과	담당팀	담당자	연락처		
		복지정책과	희망나눔팀	박소현	450-7303		
사업(과업) 배경		주거환경이 열악한 취약계층가구에 정기적인 홈케어서비스를 제공하여 쾌적한 주거환경 조성					
사업(과업) 목적		저소득 취약가구에 촘촘한 복지서비스 연계를 통한 복지 체감도 향상					
추진근거(관련규정)		서울특별시 광진구 저소득주민의 생활안전 지원에 관한 조례 제3조 (저소득 주민의 주거환경 등 개선 지원)					
지원 대상	선정 기준	취약계층 중 주거환경개선이 필요한 가구					
	대상 규모	관내 주거취약계층 900가구					
사업(과업) 내용	사업(과업) 유형	청소, 정리정돈, 방역 서비스					
	세부 내용	<ul style="list-style-type: none"> · 청소,정리정돈 2개영역 및 해충구제를 위해 전문방역 홈케어서비스 제공 · 서비스 제공대상 방문 후 특이사항 발견 시 동주민센터 복지플래너 및 유관기관 연계 · 서비스 만족도 조사 실시 					
전달 체계	지원 절차	<div style="display: flex; align-items: center; justify-content: space-around;"> <div style="border: 1px solid black; padding: 5px; text-align: center;">대상자 욕구파악 및 신청 동주민센터</div> ⇒ <div style="border: 1px solid black; padding: 5px; text-align: center;">일정확인 및 서비스 제공 복지정책과</div> ⇒ <div style="border: 1px solid black; padding: 5px; text-align: center;">대상자 점검 및 사후관리 동주민센터 및 복지정책과</div> </div>					
	수행 기관	광진구 복지정책과 및 동주민센터					
사업비 (단위: 백만원)	재원구성(비중)		5기 지역사회보장계획 상 2023 예산(A)		2023년도 예산(안)(B)		증감률(%) ($\frac{B-A}{A} \times 100$)
	계(①+②+③)		229	(100%)	229	(100%)	0
	지방비	소계(①+②)	229	(100%)	229	(100%)	-
		①시비	-	-	-	-	-
		②구비	229	(100%)	229	(100%)	-
	③기타		-	-	-	-	0
비고							

구 분		주요 내용		
성과 지표	성과지표 명	홈케어서비스 수혜가구(수)		
	지표정의	서비스 제공횟수		
	연도별 목표	5기 지역사회보장계획에 제시한 2023년 목표	2023년 시행계획의 목표	
		810가구	810가구	
	목표수준 산출근거	오전, 오후 4개조 운영(일 4가구 방문, 11개월 사업 진행)		
	자료출처	근무일지 확인, 광진구 토털홈케어서비스 밴드 확인		
추진 체계	참여기관	기관별 역할	민관협력 및 주민참여 방법	
	광진구청 복지정책과	· 기간제 근로자 채용 · 홈케어서비스 제공 및 만족도 조사	· 광진구 관내 중장년층 채용을 통해 일자리 창출 기여 · 관내 종합사회복지관에서 주거취약가구 파악 및 서비스 연계	
	동주민센터	서비스 대상자 파악 및 신청		
	광진주거복지센터	주택개량 사업 실시 등 운영전반		

I-1-5 노숙인 보호를 위한 긴급대응반 운영

구 분		주요 내용						
사업(과업)명		사업(과업)번호	세부사업(과업)명	중점추진 사업여부	세부사업 증복여부	민관협력 사업여부		
		I-1-5	노숙인보호를 위한 긴급대응반운영	X	X	O		
사업(과업) 소관		담당과	담당팀	담당자	연락처			
		어르신복지과	자활지원팀	최진혁	450-7417			
사업(과업) 배경		노숙인 긴급대응 상담반을 운영함으로써 순찰과 상담을 통해 코로나19 감염 예방 및 위급상황 발생시 노숙인 보호						
사업(과업) 목적		<ul style="list-style-type: none"> 노숙인 상습 출현지역 순찰, 상담 및 계도를 통한 주민 불편 최소화 긴급 상황발생한 노숙인들에 대한 상담 및 계도 						
추진근거(관련규정)		<ul style="list-style-type: none"> 노숙인 등의 복지 및 자립 지원에 관한 법률 제3조 서울특별시 노숙인 등의 복지 및 자립지원에 관한 조례 						
지원 대상	선정 기준	광진구내 상당한 기간 동안 일정한 주거 없이 생활하는 사람이나 상당한 기간동안 주거로서 적절성이 주거로서의 적절성이 현저히 낮은 곳에서 생활하는 사람						
	대상 규모	광진구 내 파악된 노숙인 11명						
사업 (과업) 내용	사업(과업) 유형	현물 지원 및 대상자 건강 및 안부 확인						
	세부 내용	구예산 노숙인 보호물품 지원 800천원 (물품구입 : 음식대용, 동하절기물품, 생수, 핫팩, 마스크, 손세정제, 구호물품)						
전달 체계	지원 절차	광진구내 파악된 노숙인 및 주민신고로 발견된 노숙인 (상당한 기간동안 일정한 주거기 없음이 관찰되는 사람)						
	수행 기관	광진구청 어르신복지과 자활팀, 노숙인 상담반						
사업비 (단위: 백만원)	재원구성(비중)		5기 지역사회보장계획 상 2023 예산(A)		2023년도 예산(안)(B)		증감률(%) ($\frac{B-A}{A} \times 100$)	
	계(①+②+③)		0.8	(100%)	0.8	(100%)	0	
	지방비	소계(①+②)		-	-	-	-	-
		①시비		-	-	-	-	-
		②구비		0.8	(100%)	0.8	(100%)	0
	③기타		-	-	-	-	-	
비고								

구 분		주요 내용	
성과 지표	성과지표 명	노숙인 동·하절기 물품 보급률 (파악된 노숙인에게 동절기, 하절기 물품 지급한 비율 : 연 2회를 충족하도록 함)	
	지표정의	관리노숙인의 동하절기 (하절기 : 마스크, 생수 / 동절기 : 이불, 핫팩) 물품보급률	
	연도별 목표	5기 지역사회보장계획에 제시한 2023년 목표	2023년 시행계획의 목표
		65%	65%
	목표수준 산출근거	매년 파악된 노숙인 수에 맞게 물품을 확보하여 물품지급 (매년 노숙인 실태조사로 노숙인수 파악)	
	자료출처	노숙인 상담반 상담자료를 통한 실적 관리 및 노숙인 실태조사로 파악된 노숙인수	
추진 체계	참여기관	기관별 역할	민관협력 및 주민참여 방법
	광진구청 어르신복지과	노숙인 파악 및 물품구입	성동구 내 노숙인 입소시설인 24시간 게스트하우스와 비전트레이닝와 협조 하여 노숙인 실태조사 및 상담을 같이 진행하고 되도록 입소하도록 유도함
	공공기관	노숙인 상담반 물품전달	
	민간기관	노숙인 시설 노숙인 실태 파악 및 물품 전달시 협조하여 순찰	

I-1-6 취약계층(의료급여) 임플란트 지원

구분		주요 내용					
사업(과업)명		사업(과업)번호	세부사업(과업)명	중점추진사업여부	세부사업중복여부	민관협력사업여부	
		I-1-6	취약계층(의료급여) 임플란트 지원	X	X	X	
사업(과업) 소관		담당과	담당팀	담당자	연락처		
		사회복지장애인과	생활보장팀	윤보람	450-7514		
사업(과업) 배경		의료급여수급자 임플란트 대상 확대로 구민 치아 건강 증진					
사업(과업) 목적		현행 의료급여수급자 임플란트 지원대상을 만 60세~64세로 확대하여 의료급여수급자의 치아 건강 향상과 경제적 부담 완화					
추진근거(관련규정)		서울특별시 광진구 저소득주민의 생활안정지원에 관한 조례					
지원대상	선정 기준	광진구 거주 의료급여수급자 만60~64세					
	대상 규모	약 934명					
사업(과업) 내용	사업(과업) 유형	현금					
	세부 내용	만 60~64세 의료급여수급자 임플란트 비용 최대 100만원 지원(1회)					
전달체계	지원 절차	신청서 접수 및 제출 (동 주민센터) -> 지원여부 검토 및 지급, 사후관리 (사회복지장애인과)					
	수행 기관	동 주민센터 및 사회복지장애인과					
사업비 (단위: 백만원)	재원구성(비중)	5기 지역사회보장계획 상 2023 예산(A)		2023년도 예산(안)(B)		증감률(%) ($\frac{B-A}{A} \times 100$)	
	계(①+②+③)	142	(100%)	142	(100%)	0	
	지방비	소계(①+②)	-	-	-	-	-
		①시비	-	-	-	-	-
		②구비	142	(100%)	142	(100%)	0
	③기타	-	-	-	-	-	
	비고						

구 분		주요 내용		
성과 지표	성과지표 명	의료급여수급자 임플란트 지원 인원		
	지표정의	의료급여수급자 만60~64세 임플란트 지원 인원		
	연도별 목표	5기 지역사회보장계획에 제시한 2023년 목표	2023년 시행계획의 목표	
		140명	140명	
	목표수준 산출근거	<ul style="list-style-type: none"> · 만 60~64세 의료급여수급자 수 (934명)* 15% (의료급여수급자 수 대비 임플란트 평균 지원 비율 140명) · 매년 10% 정도 목표치 증가 설정 		
자료출처	의료급여 종합정보지원시스템 통계(국민건강보험공단 운영)			
추진 체계	참여기관	기관별 역할	민관협력 및 주민참여 방법	
	광진구청 사회복지장애인과	사업홍보, 대상자 선정 및 지급, 사후관리		
	공공기관	국민건강보험공단 (의료급여종합정보지원시스템 통계자료 등 활용)		
	민간기관	치과(사업안내 및 임플란트 시술)		

I-1-7 장애인 전동보장구 보험 가입추진

구 분		주요 내용					
사업(과업)명		사업(과업)번호	세부사업(과업)명	중점추진 사업여부	세부사업 중복여부	민관협력 사업여부	
		1-1-7	장애인 전동보장구 보험 가입추진	X	X	X	
사업(과업) 소관		담당과	담당팀	담당자	연락처		
		사회복지장애인과	장애인복지팀	정병언	450-7533		
사업(과업) 배경		전동보장구(휠체어, 스쿠터) 이용 장애인이 매년 증가함에 따라 가해 사고 발생시 손해배상과 경제적 부담 해소를 통한 이동권 보장					
사업(과업) 목적		전동보장구 이용 장애인이 운행 중에 발생한 가해자로서의 손해배상과 경제적 부담 해소를 통한 삶의 질 향상					
추진근거(관련규정)		<ul style="list-style-type: none"> · 장애인복지법 제1조(목적), 제9조(국가와 지방자치단체의 책임) · 광진구 장애인 전동보장구 보험 가입 및 지원 조례(현재 제정 진행 중) 					
지원 대상	선정 기준	전동보장구(전동휠체어, 전동스쿠터) 이용 장애인					
	대상 규모	<ul style="list-style-type: none"> · 광진구 전동보장구 배부현황(2016 ~ 현재) : 246대 - 의료급여 대상자 78대(전동휠체어 25대, 전동스쿠터 53대) - 건강보험공단 168대(전동휠체어 55대, 전동스쿠터 113대) 					
사업(과업) 내용	사업(과업) 유형	현금서비스					
	세부 내용	지원금 : 사고당 최대 2,000만원, 자기부담금 : 20만원 (자손 및 자상 제외)					
전달 체계	지원 절차	(보험사) 콜센터 신청 - 보험심사 - 개인별 지급					
	수행 기관	보험사 미선정(23년도 1월 선정 예정)					
사업비 (단위: 백만원)	재원구성(비중)		5기 지역사회보장계획 상 2023 예산(A)		2023년도 예산(안)(B)		증감률(%) ($\frac{B-A}{A} \times 100$)
	계(①+②+③)		13	(100%)	13	(100%)	0
	지방비	소계(①+②)	13	(100%)	13	(100%)	0
		①시비	-	-	-	-	-
		②구비	13	(100%)	13	(100%)	0
	③기타		-	-	-	-	-
	비고		<ul style="list-style-type: none"> · 신규사업(23년도 시행 예정), 구비 100% · 23년도 전동보장구 보험 가입 및 지원 시범으로 진행 이후 대상자 수가 적으면 23년도 일몰 사업으로 진행 예정 				

구 분		주요 내용	
성과 지표	성과지표 명	전동보장구 보험가입 지원을 받은 대상자 수	
	지표정의	<ul style="list-style-type: none"> · 장애인이 전동보장구 운행 중 발생한 사고에 대한 보험 지원 · 경제적 지원을 받은 장애인 수 · 보험의 타당성을 확인하기 위해, 반기별 보험 받은 대상자 수 산출 · 보험의 효과성을 확인하기 위해, 반기별 보험 지원금 산출 	
	연도별 목표	5기 지역사회보장계획에 제시한 2023년 목표	2023년 시행계획의 목표
		20명	20명
	목표수준 산출근거	통계청 및 우리구 전동보장구 보급 현황 참고	
자료출처	<ul style="list-style-type: none"> · 건강보험공단 전동보장구 지원 현황 확인(협조공문) · 의료급여 전동보장구 지원 현황 확인(사회복지장애인과) 		
추진 체계	참여기관	기관별 역할	민관협력 및 주민참여 방법
	광진구청 사회복지장애인과	전동보장구 보험 조례 제정	<ul style="list-style-type: none"> · 지자체 : 전동보장구 보험 조례 제정 · 공공기관 : 전동보장구 보험 홍보 민간기관 · 전동보장구 보험금 지원 및 접수 안내
	공공기관	전동보장구 보험 홍보	
	민간기관	전동보장구 보험금 지원(보험사)	

I-2-1 1인가구지원센터 운영

구 분		주요 내용					
사업(과업)명		사업(과업)번호	세부사업(과업)명	중점추진 사업여부	세부사업 증복여부	민관협력 사업여부	
		I-2-1	1인가구지원센터 운영	O	X	O	
사업(과업) 소관		담당과	담당팀	담당자	연락처		
		가정복지과	1인가구지원팀	정태환	450-7456		
사업(과업) 배경		1인가구 비율의 급속한 증가로 인해 1인가구를 종합적으로 지원하는 전문 시설의 필요성 대두					
사업(과업) 목적		급속히 증가하는 1인가구의 다양한 욕구를 반영하고 프로그램을 통합적으로 실시함으로써 일상생활 기능 향상과 사회 참여 증진을 도모하는 등 다양한 활동을 통해 사회 구성원으로서의 행복을 추구하며 삶의 질을 향상시킨다.					
추진근거(관련규정)		광진구 1인가구 지원에 관한 조례 : 건대, 세종대 등 대학교 캠퍼스가 많고 IT, 서비스업이 집중된 강남지역 출퇴근이 교통상 용이하여 20~30대 1인가구가 많은 특징을 가짐					
지원 대상	선정 기준	관내 1인가구					
	대상 규모	83,796명(인구수 대비 24.7%, 세대수 대비 49.3%) - ' 22.8.31.기준					
사업(과업) 내용	사업(과업) 유형	다양한 맞춤형 프로그램 운영, 시설 이용, 공유물품 대여 등					
	세부 내용	운영시간 : 09:00~18:00 *추후 변동가능					
전달 체계	지원 절차	이용자의 신청 등					
	수행 기관	1인가구지원센터					
사업비 (단위: 백만원)	재원구성(비중)	5기 지역사회보장계획 상 2023 예산(A)		2023년도 예산(안)(B)		증감률(%) ($\frac{B-A}{A} \times 100$)	
	계(①+②+③)	517	(100%)	517	(100%)	0	
	지방비	소계(①+②)	517	(100%)	517	(100%)	0
		①시비	100	(19%)	100	(19%)	0
		②구비	417	(81%)	417	(81%)	0
	③기타	-	-	-	-	-	
성과 지표	성과지표 명	연 이용인원(명)					
	지표정의	1인가구지원센터 연 이용인원(명)					
	연도별 목표	5기 지역사회보장계획에 제시한 2023년 목표		2023년 시행계획의 목표			
		500명		500명			
	목표수준 산출근거	2023년 주요업무계획					
	자료출처	사업 결과보고서					
추진 체계	참여기관	기관별 역할		민관협력 및 주민참여 방법			
	광진구청 가정복지과	보조금 교부, 지도점검 등					
	1인가구지원센터	센터 운영					

I-2-2 1인가구 안부확인서비스

구 분		주요 내용					
사업(과업)명		사업(과업)번호	세부사업(과업)명	중점추진 사업여부	세부사업 중복여부	민관협력 사업여부	
		I-2-2	1인가구 안부확인서비스	O	X	X	
사업(과업) 소관		담당과	담당팀	담당자	연락처		
		복지정책과	희망나눔팀	박성환	450-7305		
사업(과업) 배경		1인 가구의 지속적인 증가에 따른 고독사 위기가구가 함께 늘어남에 따라 고독사 예방을 위한 정기적인 안부확인서비스 실시					
사업(과업) 목적		고독사 위험 가구에 대한 정기적인 안부확인을 통한 고독사 예방 실현					
추진근거(관련규정)		<ul style="list-style-type: none"> 고독사 예방 및 관리에 관한 법률 광진구 1인가구 사회적 고립 및 고독사 예방 조례 					
지원 대상	선정 기준	1인 가구 중 중증 장애, 질병 및 고독사 위험이 있는 대상자					
	대상 규모	3,500가구					
사업(과업) 내용	사업(과업) 유형	서비스					
	세부 내용	대상자의 통신기기 수·발신 기록이 일정기간 없거나 전원이 꺼져있을 경우 안부 확인전화 ARS 발송 및 동주민센터 담당자에게 실시간 통보하여 안부 확인 실시					
전달 체계	지원 절차	서비스 신청 - 통신기록 모니터링 - 이상 징후 발생 시 안부 확인					
	수행 기관	구청, 동주민센터, (주)루키스(안부확인서비스 제공 업체)					
사업비 (단위: 백만원)	재원구성(비중)		5기 지역사회보장계획 상 2023 예산(A)		2023년도 예산(안)(B)	증감률(%) ($\frac{B-A}{A} \times 100$)	
	계(①+②+③)		96	(100%)	96	(100%)	0
	지방비	소계(①+②)	96	(100%)	96	(100%)	0
		①시비	-	-	-	-	-
		②구비	96	(100%)	96	(100%)	0
	③기타		-	-	-	-	-
비고							

구 분		주요 내용		
성과 지표	성과지표 명	1인가구 안부확인서비스 대상자		
	지표정의	1인 가구 안부확인서비스 대상자 수(안부확인서비스 홈페이지 확인)		
	연도별 목표	5기 지역사회보장계획에 제시한 2023년 목표	2023년 시행계획의 목표	
		3,500명	3,500명	
	목표수준 산출근거	광진구 1인가구의 지속적인 증가로 2022. 10. 기준 1인 가구 비율이 49.2%에 달하는 현재 1년에 100가구씩 대상자를 확대하여 고독사 예방에 힘쓰고자 함		
	자료출처	1인가구 안부확인서비스 홈페이지		
추진 체계	참여기관	기관별 역할	민관협력 및 주민참여 방법	
	광진구청 복지정책과	안부확인시스템 운영 및 조정		
	공공기관	안부확인시스템 대상자 모집 및 모니터링		

I-2-3 건강한 출산과 행복한 양육환경 강화 프로그램 운영

구분		주요 내용					
사업(과업)명		사업(과업)번호	세부사업(과업)명	중점추진 사업여부	세부사업 중복여부	민관협력 사업여부	
		I-2-3	건강한 출산과 행복한 양육환경 강화 프로그램 운영	X	X	O	
사업(과업) 소관		담당과	담당팀	담당자	연락처		
		건강관리과	가족건강팀	한지송	450-1885		
사업(과업) 배경		<ul style="list-style-type: none"> 출생율 감소에 따른 출산 친화적 사회분위기 조성을 위한 다각적 노력 필요 - 광진구 합계출산율 감소 '19년 0.652명 → '20년 0.527명 → '21년 0.53명 - 출생아수 감소 '19년 1,779명 → '20년 1,402명 → '21년 1,353명 					
사업(과업) 목적		임신·출산·육아와 관련된 올바른 건강정보를 제공함으로써 모성 건강 및 가족 양육역량을 강화시켜 모자건강 증진에 기여하고자 함					
추진근거(관련규정)		<ul style="list-style-type: none"> · 모자보건법 제3조(국가와 지방자치단체의 책임) · 2022년 모자보건사업 안내(보건복지부) 					
지원 대상	선정 기준	광진구민					
	대상 규모	관내 임산부 및 배우자, 영유아 자녀를 둔 아빠와 조부모					
사업(과업) 내용	사업(과업) 유형	출산과 양육에 관한 프로그램 참여					
	세부 내용	<ul style="list-style-type: none"> · 기간: 3월~11월 중 월4회 정기프로그램 운영 · 방법: 대면 및 비대면 프로그램 운영(사전모집) · 참가비: 무료 · 내용 <ul style="list-style-type: none"> - 행복한 출산 준비교실 (모유수유, 분만과정의 이해, 아기돌보기 등) - 엄마랑 아기랑 건강UP (오감발달놀이&베이비마사지) - 태교프로그램(목소리태교, 음악태교 등) - 초보아빠 탈출기 교실 - 지혜로운 조부모 양육법 교실 					
전달 체계	지원 절차	<ul style="list-style-type: none"> · 프로그램 홍보 및 안내(홈페이지 사진 게시, 보건소 등록 임산부 대상 문자 홍보) · 사전 신청 접수 · 신청 완료 안내 · 프로그램 참여(비대면교육의 경우 강의 url 사전문자 안내) 					
	수행 기관	보건소 건강관리과					
사업비 (단위: 백만원)	재원구성(비중)		5기 지역사회보장계획 상 2023 예산(A)		2023년도 예산(안)(B)	증감률(%) ($\frac{B-A}{A} \times 100$)	
	계(①+②+③)		7	(100%)	7	(100%)	0
	지방비	소계(①+②)	7	(100 %)	7	(100 %)	0
		①시비	-	-	-	-	-
		②구비	7	(100%)	7	(100%)	0
	③기타		-	-	-	-	-
비고		2022년 예산 : 7,200천원 (프로그램 강사료)					

구 분		주요 내용		
성과 지표	성과지표 명	프로그램 전체 참여자수 (명)		
	지표정의	프로그램 전체 참여자 수 (연인원)		
	연도별 목표	5기 지역사회보장계획에 제시한 2023년 목표	2023년 시행계획의 목표	
		1,100명	1,100명	
	목표수준 산출근거	3월~11월 중 월 4회 정기프로그램 운영, 전년도 운영실적을 기준으로 작성		
	자료출처	사업계획서 및 프로그램 운영 결과보고		
추진 체계	참여기관	기관별 역할	민관협력 및 주민참여 방법	
	광진구청 건강관리과	<ul style="list-style-type: none"> · 광진구보건소 건강관리과 <ul style="list-style-type: none"> - 대상자 발굴 및 사업 홍보 - 프로그램 진행 및 개발·평가 · 동주민센터 <ul style="list-style-type: none"> - 대상자 발굴 및 의뢰 		
	공공기관	<ul style="list-style-type: none"> · 광진구 가족센터 및 육아종합지원센터 <ul style="list-style-type: none"> - 대상자 발굴 및 사업 홍보 		

I-2-4 복주고 덕쌓는 부동산 플랫폼 운영

구 분		주요 내용					
사업(과업)명		사업(과업)번호	세부사업(과업)명	중점추진 사업여부	세부사업 중복여부	민관협력 사업여부	
		1-2-4	복주고 덕쌓는 부동산 플랫폼 운영	X	X	O	
사업(과업) 소관		담당과	담당팀	담당자	연락처		
		부동산정보과	부동산행정팀	박용호	450-7750		
사업(과업) 배경		<ul style="list-style-type: none"> · 수원 세모녀 사건과 같은 안타까운 비극 끊이지 않고 발생 · 1인가구를 위한 다각적 홍보에도 불구하고, 다양한 지원사업 수혜자 인지 부족 					
사업(과업) 목적		<ul style="list-style-type: none"> · 복지그물망 정책개발로 돌봄 사각지대 해소 · 섬세한 챙김으로 주거약자의 생활 안정에 기여 · 수요자 중심의 정보제공으로 실효성 있는 지원 확대 					
추진근거(관련규정)		해당없음					
지원 대상	선정 기준	<ul style="list-style-type: none"> · 주거급여, 생계급여, 의료급여 지원대상 · 거래금액 1억 원 미만 주택 임차하는 어려운 이웃 					
	대상 규모	<ul style="list-style-type: none"> · 2022. 1. ~ 10 - 위기가구 83건 포착 및 연계 - 중개수수료 무료(반값)서비스: 68건 8,336천원 					
사업 (과업) 내용	사업(과업) 유형	동네 중개업소를 활용한 행정복지 안내소 운영					
	세부 내용	<ul style="list-style-type: none"> · 전문 인적자원을 활용한 위기가구 포착 · 직업나눔 채능기부를 통해 중개수수료 무료 및 감경 					
전달 체계	지원 절차	<p>위기가구 발굴 (중개업소) ⇨ 대상자 지원사업 안내, 복지부서(구, 동) 통지 (부동산정보과) ⇨ 복지 대상 접촉 (구, 동 복지담당) ⇨ 등록 및 지속 관리</p>					
	수행 기관	<ul style="list-style-type: none"> · 지자체 : 부동산정보과 부동산행정팀, 동주민센터 · 민관기관 : 한국공인중개사협회 광진구지회 등 					
사업비 (단위: 백만원)	재원구성(비중)		5기 지역사회보장계획 상 2023 예산(A)		2023년도 예산(안)(B)		증감률(%) ($\frac{B-A}{A} \times 100$)
	계(①+②+③)		비예산	(100%)	비예산	(100%)	-
	지방비	소계(①+②)	-	-	-	-	-
		①시비	-	-	-	-	-
		②구비	-	-	-	-	-
	③기타		-	-	-	-	-
비고							

구 분		주요 내용		
성과 지표	성과지표 명	위기가구 포착 가구 수 및 재능기부를 통한 무료중개서비스 지원 가구 수		
	지표정의	위기가구 포착을 통한 동주민센터 연계 가구 수 + 무료중개 지원 가구 수		
	연도별 목표	5기 지역사회보장계획에 제시한 2023년 목표	2023년 시행계획의 목표	
		140가구	140가구	
	목표수준 산출근거	위기가구 포착을 통한 동주민센터 연계 가구 수 + 무료중개 지원 가구 수		
	자료출처	<ul style="list-style-type: none"> · 동주민센터 복지연계 가구 수(공문) · 재능기부를 통한 무료중개 가구 수 		
추진 체계	참여기관	기관별 역할	민관협력 및 주민참여 방법	
	광진구 부동산정보과	플랫폼 활성화 계획 수립 및 운영	소통채널(카카오톡)을 통한 신속한 협력체계 유지	
	광진구 복지정책과	복지신청자 조사 및 대상자 변동 관리		
	동주민센터	위기가구 지원 및 사후 관리		
	한국공인중개사협회 광진구지회	복지사각지대 위기가구 발굴 재능기부를 통한 무료중개서비스 제공		

I-2-5 전구민 대상 구민생활안전보험 운영

구 분		주요 내용					
사업(과업)명		사업(과업)번호	세부사업(과업)명	중점추진 사업여부	세부사업 증복여부	민관협력 사업여부	
		I-2-5	전구민 대상 구민생활안전보험 운영	X	X	X	
사업(과업) 소관		담당과	담당팀	담당자	연락처		
		도시안전과	안전기획팀	김지호	450-7720		
사업(과업) 배경		광진구 구민생활안전보험 운영 조례					
사업(과업) 목적		예기치 못한 각종 자연·사회재난 및 안전사고로부터 피해를 입은 구민을 위한 보상제도를 마련하여 안심하고 생활할 수 있는 광진구를 만들고자 함					
추진근거(관련규정)		광진구 구민생활안전보험 운영 조례					
지원 대상	선정 기준	광진구민(등록외국인 포함)					
	대상 규모	359,073명					
사업(과업) 내용	사업(과업) 유형	현금 지원					
	세부 내용	<ul style="list-style-type: none"> 보장기간 : 2022. 2. 1. ~ 2022. 12. 31. 보험대상 : 광진구에 주민등록을 둔 모든 구민(등록외국인 포함) 보장내용 : 상해사고의료비 보장 보장한도 : 1인당 700천원(매청구 당 3만원 공제, 건수 상관없이 1인당 한도임) 연간한도 : 600,000천원 					
전달 체계	지원 절차	보험청구-보험금지급가능여부판단 및 보험금액책정-보험금수령					
	수행 기관	담당 보험사					
사업비 (단위: 백만원)	재원구성(비중)	5기 지역사회보장계획 상 2023 예산(A)		2023년도 예산(안)(B)		증감률(%) ($\frac{B-A}{A} \times 100$)	
	계(①+②+③)	512	(100%)	512	(100%)	0	
	지방비	소계(①+②)	-	-	-	-	-
		①시비	-	-	-	-	-
		②구비	512	(100%)	512	(100%)	0
③기타	-	-	-	-	-		
성과 지표	성과지표 명	구민생활안전보험 지급율					
	지표정의	구민생활안전보험 접수 건수 중 지급건수 비율					
	연도별 목표	5기 지역사회보장계획에 제시한 2023년 목표		2023년 시행계획의 목표			
		90%		90%			
	목표수준 산출근거	증가하는 접수건 대비 지급건수를 높이고자 함					
자료출처	보험사에 접수된 월별 지급내역 통계자료						
추진 체계	참여기관	기관별 역할			민관협력 및 주민참여 방법		
	광진구청 도시안전과	보험 계약					
	민간업체	보험청구건 접수 및 상담·안내					

I-2-6 50+사회공헌 일자리 지원

구분		주요 내용					
사업(과업)명		사업(과업)번호	세부사업(과업)명	중점추진사업여부	세부사업중복여부	민관협력사업여부	
		I-2-6	50+사회공헌 일자리 지원	X	X	O	
사업(과업) 소관		담당과	담당팀	담당자	연락처		
		어르신복지과	50플러스정책팀	이석수	450-7419		
사업(과업) 배경		사회적 경험과 전문성을 갖춘 50+세대에게 일자리사업을 공모하여 지속적 사회참여 기회와 안정된 노후생활을 지원					
사업(과업) 목적		50+세대를 위한 맞춤형 일자리 발굴 및 지원					
추진근거(관련규정)		서울특별시 광진구 장년층의 인생이모작 지원에 관한 조례					
지원 대상	선정 기준	광진구 관내 미취업 50+세대(만50세~64세)					
	대상 규모	광진구 관내 50+세대 : 79,128명(2022년 광진구 통계 기준)					
사업(과업) 내용	사업(과업) 유형	현금지원					
	세부 내용	월 57시간이내 근무, 생활임금 지원, 상해보험 가입					
전달 체계	지원 절차	<ul style="list-style-type: none"> 부서공모 <div style="display: flex; align-items: center; gap: 10px;"> <div style="border: 1px solid black; padding: 5px;">사업접수</div> ⇒ <div style="border: 1px solid black; padding: 5px;">심사 및 선정</div> ⇒ <div style="border: 1px solid black; padding: 5px;">사업운영</div> ⇒ <div style="border: 1px solid black; padding: 5px;">평가</div> </div> 민간공모 <div style="display: flex; align-items: center; gap: 10px;"> <div style="border: 1px solid black; padding: 5px;">사업공고 및 접수</div> ⇒ <div style="border: 1px solid black; padding: 5px;">심사 및 선정</div> ⇒ <div style="border: 1px solid black; padding: 5px;">협약체결, 보조금 교부</div> ⇒ <div style="border: 1px solid black; padding: 5px;">사업 운영</div> ⇒ <div style="border: 1px solid black; padding: 5px;">평가</div> </div> 					
	수행 기관	신청 부서, 관내 민간기관(보훈회관, 대한노인회 등)					
사업비 (단위: 백만원)	재원구성(비중)		5기 지역사회보장계획 상 2023 예산(A)		2023년도 예산(안)(B)		증감률(%) ($\frac{B-A}{A} \times 100$)
	계(①+②+③)		287	(100%)	287	(100%)	0
	지방비	소계(①+②)	-	-	-	-	-
		①시비	-	-	-	-	-
		②구비	287	(100%)	287	(100%)	0
	③기타		-	-	-	-	-
비고							

구 분		주요 내용	
성과 지표	성과지표 명	50+사회공헌일자리 참여자(명)	
	지표정의	관내 50+세대 중 일자리 참여자 인원	
	연도별 목표	5기 지역사회보장계획에 제시한 2023년 목표	2023년 시행계획의 목표
		58명	58명
	목표수준 산출근거	<ul style="list-style-type: none"> 일자리 창출(명) : 창출인원 참여자 만족도(%) : 항목별, 수혜자별 만족도 평균 	
자료출처	<ul style="list-style-type: none"> 일자리 창출(명) : 참여기관 자료수합(일자리 참여자 근무실적, 임금지급자료 등) 참여자 만족도(%) : 참여자 만족도 설문조사 후 자료 수합 		
추진 체계	참여기관	기관별 역할	민관협력 및 주민참여 방법
	광진구청 어르신복지과	사업공고, 모집, 보조금 지원 등	<ul style="list-style-type: none"> 관내 민간 보조금 사업 참여 기관은 지자체에 신청자료 제출하여 심의회를 통해 최종 선정 보조금 예산을 비목에 맞게 배정하여 일자리사업 추진하며 참여자 모집, 수행 및 관리 관내 50+세대 사업참여자는 구청 홈페이지, 홍보자료를 통해 지원하고자 하는 분야 신청 후 면접 등을 통해 일자리 사업 참여
	공공기관	참여자 모집, 참여자 관리 등	
민간기관	민간보조금 사업 신청 및 모집, 참여자 관리 등		

I-2-7 다문화가족 문화체험

구 분		주요 내용					
사업(과업)명		사업(과업)번호	세부사업(과업)명	중점추진 사업여부	세부사업 증복여부	민관협력 사업여부	
		I-2-7	다문화 가족문화체험	X	X	O	
사업(과업) 소관		담당과	담당팀	담당자	연락처		
		가정복지과	여성다문화팀	유경철	450-7568		
사업(과업) 배경		결혼이민자 및 다문화자녀는 언어소통의 어려움과 함께 낮은 한국문화 적응에 어려움을 느끼고 있음					
사업(과업) 목적		다문화가족의 한국문화체험 및 다양한 문화활동 지원을 통해 한국문화 이해 및 한국사회 적응 지원					
추진근거(관련규정)		서울특별시 광진구 외국인주민 및 다문화가족 지원조례 7조(지원의 범위)					
지원 대상	선정 기준	광진구 관내 다문화가족					
	대상 규모	광진구 전체 다문화가족(4,098명-2020년 11월 1일 기준)					
사업 (과업) 내용	사업(과업) 유형	<ul style="list-style-type: none"> · 다문화가족 어울림한마당(광진구가족센터) · 다문화 문화(힐링)체험(한국농촌체험, 문화재 관람 등) · 다문화 어린이합창단(서울다문화가정협의회) 지원 					
	세부 내용	<ul style="list-style-type: none"> · 다문화가족 어울림한마당 : 8,000천원 · 다문화 문화(힐링)체험 : 4,000천원 · 다문화 어린이합창단 : 2,500천원 					
전달 체계	지원 절차	민간기관에 보조금 지급, 행사 운영보조, 대상자 및 프로그램 추천					
	수행 기관	광진구청, 광진구가족센터, 서울다문화가정협의회					
사업비 (단위: 백만원)	재원구성(비중)		5기 지역사회보장계획 상 2023 예산(A)		2023년도 예산(안)(B)		증감률(%) ($\frac{B-A}{A} \times 100$)
	계(①+②+③)		15	(100%)	15	(100%)	0
	지방비	소계(①+②)	-	-	-	-	-
		①시비	-	-	-	-	-
		②구비	15	(100%)	15	(100%)	0
	③기타		-	-	-	-	-
	비고						

구 분		주요 내용	
성과 지표	성과지표 명	다문화가족 문화체험 참여인원	
	지표정의	다문화가족 문화체험 프로그램별 참여(연)인원 = 다문화가족 문화(힐링)체험 참여인원 + 다문화가족 어울림한마당 참여인원 + 다문화어린이합창단 참여인원	
	연도별 목표	5기 지역사회보장계획에 제시한 2023년 목표	2023년 시행계획의 목표
		410명	410명
	목표수준 산출근거	<ul style="list-style-type: none"> · 광진구 관내 다문화가족(4,098명)의 10% · 2023년 이후 2022년 대비 참여인원 2.5%씩 증가 목표 	
	자료출처	프로그램 결과보고서 등	
추진 체계	참여기관	기관별 역할	민관협력 및 주민참여 방법
	광진구청 가정복지과	사업총괄(예산 지원, 사업 진행 및 관리)	<ul style="list-style-type: none"> · 광진구가족센터, 서울다문화가정협의회 : 대상자 추천, 사업 세부계획 및 진행
	민간기관	사업 진행 및 대상자 추천	

I-2-8 자립준비청년(보호종료아동) 자립기반 촉진

구 분		주요 내용									
사업(과업)명		사업(과업)번호	세부사업(과업)명			중점추진 사업여부	세부사업 중복여부	민관협력 사업여부			
		I-2-8	자립준비청년 (보호종료아동) 자립기반			X	X	X			
사업(과업) 소관		담당과	담당팀			담당자	연락처				
		아동청년과	아동보호팀			김한울	450-7831				
사업(과업) 배경		아동복지시설, 위탁가정에서 보호중인 아동은 ‘일반가정’에서 보호받는 아동 보다 일찍 자립하여 홀로 생활을 꾸려가야 하는 어려움에 놓이므로, 이들이 건강한 사회구성원으로 정착할 수 있도록 많은 관심과 배려가 필요									
사업(과업) 목적		보호종료한 대상자들의 사회·경제·심리적 부담을 완화하고 안정적인 사회 정착 및 복지향상을 통해 성공적 자립에 기여									
추진근거(관련규정)		<ul style="list-style-type: none"> · 아동복지법 제 38조 및 동법 시행령 제38조 · 광진구 아동·청소년복지시설 퇴소청소년 등의 지원에 관한 조례 									
지원 대상	선정 기준	아동복지시설, 가정위탁 보호 종료 5년 이내 아동 중 종료일 기준으로 과거 2년 이상 연속 하여 보호받은 자									
	대상 규모	(2022. 10월 기준 / 단위 : 명)									
		구분	총계			시설(아동보호,그룹홈)등 퇴소			가정위탁 종결		
인원	계	남	여	계	남	여	계	남	여		
		44	14	30	16	6	10	28	8	20	
사업 (과업) 내용	사업(과업) 유형	상담서비스 및 현금									
	세부 내용	<ul style="list-style-type: none"> · 상담전문인력을 통한 취업·주거 등 맞춤형 서비스 지원·연계(분기별) · 보호종료아동 자립수당 월 인당 55만원 지급(국·시비 35만원/ 구비 20만원) 									
전달 체계	지원 절차	<ul style="list-style-type: none"> · 보호종료아동 맞춤형 사례관리 (절차)초기상담→육구사정→서비스 제공 계획수립→실행→점검 및 평가→종결 · 자립수당 지급 (절차)신청·접수→보장결정→통보·지급→자격변동 등 사후관리 									
	수행 기관	자치구(보호종료아동 급여 담당자 및 아동보호전담요원)									
사업비 (단위: 백만원)	재원구성(비중)		5기 지역사회보장계획 상 2023 예산(A)			2023년도 예산(안)(B)			증감률(%) ($\frac{B-A}{A} \times 100$)		
	계(①+②+③)		330	(100%)		330	(100%)		0		
	지방비	소계(①+②)	225	(68%)		225	(68%)		0		
		①시비	105	(32%)		105	(32%)		0		
		②지구비	120	(36%)		120	(36%)		0		
		③기타(국고)	105	(32%)		105	(32%)		0		
비고		보호종료아동 자립수당 지급액 중 일부는 구 자체 사업으로 별도 지원함									

구 분		주요 내용		
성과 지표	성과지표 명	전담요원 배치 (자립서비스 지원)		
	지표정의	전담요원 배치 인원 (지원서비스 유무)		
	연도별 목표	5기 지역사회보장계획에 제시한 2023년 목표	2023년 시행계획의 목표	
		2명 (자립서비스 지원)	2명 (자립서비스 지원)	
	목표수준 산출근거	전담요원 배치인력 및 서비스 지원의 안정적 유지		
	자료출처	분기별 상담내역 일지 등 관련 문서 등		
추진 체계	참여기관	기관별 역할	민관협력 및 주민참여 방법	
	광진구청 아동청년과	<ul style="list-style-type: none"> · 상담전문인력을 통한 맞춤형 서비스 지원·연계 · 월 자립수당 지원 및 대상자 발굴·관리 		

I-3-1 광진형 돌봄SOS사업

구 분		주요 내용				
사업(과업)명		사업(과업)번호	세부사업(과업)명	중점추진 사업여부	세부사업 중복여부	민관협력 사업여부
		I-3-1	광진형 돌봄SOS사업	O	X	O
사업(과업) 소관		담당과	담당팀	담당자	연락처	
		복지정책과	복지기획팀	원지은	450-7484	
사업(과업) 배경		<ul style="list-style-type: none"> · 동 전체 인구의 약 38%가 통합돌봄대상자(어르신, 장애인, 중장년)이며 중장년 1인가구의 비율이 전체 1인가구의 17%로 인구고령화 진행, 코로나19 장기화로 인한 가족해체 증가 등 가족 구조의 변화로 다양한 돌봄서비스에 대한 수요 증가 · 단기적이고 일시적인 돌봄육구 해소를 위하여 2020년부터 서울시 돌봄SOS센터가 운영되었으나, 기준중위소득 85%이하('22년도 한시적으로 중위소득 100%이하로 확대)에 대한 지원에 그쳐 소득기준으로 인해 돌봄 사각지대가 지속 발생하여 보편적 지역사회 돌봄을 위한 단계적 접근 필요 				
사업(과업) 목적		구민의 다양한 돌봄 욕구에 대해 필요한 서비스를 공공의 주도로, 보다 효율적으로 제공하여 돌봄 공백에 선제적으로 대응함으로써 돌봄사각 지대 해소				
추진근거(관련규정)		서울특별시 광진구 저소득주민의 생활안정 지원에 관한 조례				
지원 대상	선정 기준	돌봄이 필요한 광진구민 중 아래 세가지 요건을 모두 충족한 경우 - 혼자 거동하기 어렵거나, 독립적인 일상생활이 어려운 경우 - 수발할 수 있는 가족이 부재하거나, 수발할 수 없는 경우 - 공적 돌봄서비스 및 유사한 서비스를 이용하지 않은 경우				
	대상 규모	기준 중위소득 130% 이하 전액지원 (일반가구는 전액 자부담)				
사업(과업) 유형		신청·발굴된 돌봄대상자에게 돌봄매니저가 방문, 수요 파악 후 서비스 제공기관에서 서비스 지원				
사업(과업) 내용	세부 내용	5대 돌봄서비스 제공				
		일시재가	돌봄대상자 가정방문, 당사자 수발			
		단기시설	단기간(14일내) 시설 입소			
		동행지원	병원 등 필수 외출활동 지원			
		주거편의	가정 내 시설 간단한 수라보수, 청소, 방역, 세탁 등			
		식사지원	기본적인 식생활 유지 위한 식사배달			
		중장기 돌봄서비스 연계				
		안부확인	저소득 독거어르신 안부확인(음료배달) 사업, 1인가구 안부확인 서비스, 서울살피미업, 우리동네돌봄단, 스마트플러그, 기타 민간프로그램			
		건강지원	보건소 건강돌봄서비스, 찾동 방문간호사업, 의료기관, 기타 자원			
		돌봄제도	노인장기요양보험, 노인맞춤돌봄서비스, 장애인활동지원서비스 등 공적돌봄제도			
		사례관리	찾동 사례관리, 구 통합사례관리, 민간 사회복지기관 등			
		긴급지원	국가-서울-광진형 긴급복지지원, 위기가정 지원(따겨성금활용) 등			

구 분		주요 내용												
전달 체계	지원 절차	<p>7일 이내 (시급사례 72시간) 접수후 14일 이내 (시급 사례 7일)</p> <p>동주민센터 돌봄매니저 담당 영역 구 영역</p> <p>사례발굴(사전단계) → ① 신청 접수 → ② 현장방문 → ③ 돌봄계 수립 → ④ 서비스 제공 → ⑤ 모니터링 → ⑥ 종결보고 → 추가지급(사후단계)</p>												
	수행 기관	<p>구-민간기관 협약을 통한 돌봄서비스 연계 : 25개 기관</p> <p style="text-align: right;">단위: (개)</p> <table border="1"> <thead> <tr> <th>일시재가(16)</th> <th>단기시설(1)</th> <th>동행지원(16)</th> <th>주거편의(4)</th> <th>식사지원(2) 배달(1)</th> </tr> </thead> <tbody> <tr> <td>사회적협동조합(1) 장기요양시설(14) 통합재가센터(1)</td> <td>노인전문요양병원(1)</td> <td>사회적협동조합(1) 장기요양시설(14) 통합재가센터(1)</td> <td>사회적기업(2) 협동조합(1) 지역자활센터(1)</td> <td>사회적기업(2) 지역자활센터(1)</td> </tr> </tbody> </table>				일시재가(16)	단기시설(1)	동행지원(16)	주거편의(4)	식사지원(2) 배달(1)	사회적협동조합(1) 장기요양시설(14) 통합재가센터(1)	노인전문요양병원(1)	사회적협동조합(1) 장기요양시설(14) 통합재가센터(1)	사회적기업(2) 협동조합(1) 지역자활센터(1)
일시재가(16)	단기시설(1)	동행지원(16)	주거편의(4)	식사지원(2) 배달(1)										
사회적협동조합(1) 장기요양시설(14) 통합재가센터(1)	노인전문요양병원(1)	사회적협동조합(1) 장기요양시설(14) 통합재가센터(1)	사회적기업(2) 협동조합(1) 지역자활센터(1)	사회적기업(2) 지역자활센터(1)										
사업비 (단위: 백만원)	재원구성(비중)	5기 지역사회보장계획 상 2023 예산(A)		2023년도 예산(안)(B)		증감률(%) ($\frac{B-A}{A} \times 100$)								
	계(①+②+③)	200	(100%)	200	(100%)	0								
	지방비	소계(①+②)	200	(100%)	200	(100%)	0							
		①시비	-	-	-	-	-							
		②구비	200	(100%)	200	(100%)	0							
	③기타	-	-	-	-	-								
비고														

구 분		주요 내용		
성과 지표	성과지표 명	① 서비스 지원 건수(건) ② 서비스 이용 만족도(%)		
	지표정의	돌봄이 필요한 많은 구민들에게 양질의 서비스를 제공하고자 함		
	연도별 목표	5기 지역사회보장계획에 제시한 2023년 목표	2023년 시행계획의 목표	
		3,810(건)	3,810(건)	
		81(%)	81(%)	
	목표수준 산출근거	① 서비스 지원 건수 : 전체 지원 건수 ② 서비스 이용 만족도 : 이용자 대상 만족도 조사하여 80% 유지 목표		
자료출처	① 돌봄SOS센터 지원실적 ② 돌봄SOS 서비스 지원 후 이용자 대상 만족도 조사			
추진 체계	참여기관	기관별 역할	민관협력 및 주민참여 방법	
	구 돌봄SOS센터	사업계획, 비용 정산 및 예산 관리, 제공 기관 협약 및 관리, 돌봄매니저 교육, 행정지원	<ul style="list-style-type: none"> · 민관 돌봄 네트워크 「운동네 돌봄단」 운영 : 복지관, 광진복지재단, 돌봄협력단, 건국대학교 병원 등 8개 기관 소속 중간관리자급 실무자가 모여 돌봄 SOS 대상자 지원연장 심의 및 기관별 자원연계, 민·관의 다양한 돌봄 자원 공유, 돌봄SOS센터 사업 추진 관련 제도개선 과제 발굴 및 향후 확대 추진방안 논의 · 의료기관 협력 : 퇴원예정자 중 돌봄 SOS 서비스 필요한 대상자 연계 	
	동 돌봄SOS센터	대상자 발굴 및 돌봄계획 수립 및 관리, 돌봄서비스 의뢰 및 사후 모니터링		
	제공기관	돌봄서비스 직접 제공 및 결과 보고		
	민·관 돌봄 네트워크	돌봄SOS 대상자 지원 연장 심의 및 기관별 지원 연계, 다양한 돌봄 자원 공유		
	의료기관	퇴원예정자 중 돌봄대상자 연계		

I-3-2 저소득 독거어르신 안부확인 음료배달

구분		주요 내용					
사업(과업)명		사업(과업)번호	세부사업(과업)명	중점추진사업여부	세부사업중복여부	민관협력사업여부	
		I-3-2	저소득 독거어르신 안부확인 음료배달	○	X	○	
사업(과업) 소관		담당과	담당팀	담당자	연락처		
		어르신복지과	어르신지원팀	김민성	450-7789		
사업(과업) 배경		독거노인의 증가, 가족돌봄의 약화, 노인의 사회적 관계망 약화 등으로 인해 예방적 돌봄체계와 안부확인 지원체계 필요성에 대한 사회적 요구 증가					
사업(과업) 목적		음료배달을 통해 안부를 확인하여 독거 어르신의 건강과 안전을 확보하고자 함					
추진근거(관련규정)		노인복지법 제4조, 서울특별시 광진구 1인가구 사회적 고립 및 고독사 예방 조례					
지원 대상	선정 기준	안부확인이 필요한 60세 이상 저소득(기초생활보장수급, 차상위계층 등) 독거어르신					
	대상 규모	1,200명					
사업(과업) 내용	사업(과업) 유형	안부확인 서비스 제공(음료배달)					
	세부 내용	주 5회 배달원 방문 음료배달 (매주 음료 7개 배달, 1인×600원×365개=연 219,000원)					
전달 체계	지원 절차	<div style="display: flex; align-items: center; gap: 10px;"> <div style="border: 1px solid black; padding: 5px; text-align: center;">신청 동주민센터</div> ⇒ <div style="border: 1px solid black; padding: 5px; text-align: center;">지원여부 결정 동주민센터</div> ⇒ <div style="border: 1px solid black; padding: 5px; text-align: center;">서비스제공 야쿠르트직매소(배달원)</div> ⇒ <div style="border: 1px solid black; padding: 5px; text-align: center;">대금 청구비용 지급 구청(어르신복지과)</div> </div>					
	수행 기관	(신청 접수, 지원여부 결정) 동주민센터 (서비스 제공) 한국야쿠르트 직매소(6개소) (사업비 집행, 직매소교육) : 어르신복지과					
사업비 (단위: 백만원)	재원구성(비중)		5기 지역사회보장계획 상 2023 예산(A)		2023년도 예산(안)(B)		증감률(%) ($\frac{B-A}{A} \times 100$)
	계(①+②+③)		274	(100%)	274	(100%)	0
	지방비	소계(①+②)	274	(100%)	274	(100%)	0
		①시비	-	-	-	-	-
		②구비	274	(100%)	274	(100%)	0
	③기타		-	-	-	-	-
비고		2022년 예산: 219,000천원					

구 분		주요 내용		
성과 지표	성과지표 명	예산 집행률(%)		
	지표정의	(집행액/예산액)×100(%)		
	연도별 목표	5기 지역사회보장계획에 제시한 2023년 목표	2023년 시행계획의 목표	
		93%	93%	
	목표수준 산출근거	저소득 어르신 안부확인 지원체계 구축을 위한 대상자 발굴·지원으로 사업비 집행률 향상		
	자료출처	사업추진 계획서, 예산 집행(정산) 공문, e-호조 시스템		
추진 체계	참여기관	기관별 역할	민관협력 및 주민참여 방법	
	광진구 어르신복지과	사업총괄 (예산집행, 직매소 및 배달원 교육 등)	<ul style="list-style-type: none"> · 민관협력: 복지관 등을 통해 대상자 발굴 · 주민참여: 소득수준에 따라 신청, 서비스 필요가구 발견시 동주민센터로 의뢰 	
	동주민센터	대상자 관리		
	민간기관	(주)한국야쿠르트 직매소(6개소) <ul style="list-style-type: none"> - 매일 방문 안전 확인 - 음료(야쿠르트) 배달 및 비용청구 - 이상징후 발견시 신속대처 및 구·동으로 상황전달 		

I-3-3 아동보호체계 공공화(아동학대조사 및 예방사업)

구분		주요 내용					
사업(과업)명		사업(과업)번호	세부사업(과업)명	중점추진사업여부	세부사업중복여부	민관협력사업여부	
		I-3-3	아동보호체계공공화 (아동학대조사 및 학대 예방사업)	X	X	O	
사업(과업) 소관		담당과	담당팀	담당자	연락처		
		아동청년과	아동보호팀	박소라	450-7092		
사업(과업) 배경		아동학대조사 공공화('20.10월)로 아동보호의 공적책임 강화					
사업(과업) 목적		아동학대 예방강화 및 피해아동 대상의 적극적인 보호·지원 강화를 통한 사회안전망 구축					
추진근거(관련규정)		「아동복지법」제22조(아동학대의 예방과 방지 의무), 아동학대범죄의 처벌 등에 관한 특례법					
지원 대상	선정 기준	학대피해아동, 요보호아동					
	대상 규모	신고대상자					
사업(과업) 내용	사업(과업) 유형	아동학대조사, 상담·치료서비스 연계					
	세부 내용	아동학대 조사 후 학대판단시 아동보호전문기관 연계하여 사례관리 진행					
전달 체계	지원 절차	신고 - 조사 - 학대여부판정 - 사례관리					
	수행 기관	구청, 경찰, 아동보호전문기관					
사업비 (단위: 백만원)	재원구성(비중)		5기 지역사회보장계획 상 2023 예산(A)		2023년도 예산(안)(B)		증감률(%) ($\frac{B-A}{A} \times 100$)
	계(①+②+③)		52	(100%)	52	(100%)	0
	지방비	소계(①+②)	52	(100%)	52	(100%)	0
		①시비	10	(20%)	10	(20%)	0
		②구비	42	(80%)	42	(80%)	0
	③기타		-	-	-	-	-
	비고						

구 분		주요 내용		
성과 지표	성과지표 명	① 연계기관 회의 진행(건) ② 아동학대 예방 교육 및 홍보(건)		
	지표정의	① 아동복지심의위원회(산하 사례결정위원회), 서울형 아동학대 판단회의, 아동학대 대응 정보연계협의체 구성, 아동보호전문기관 정기회의 운영 ② 학대예방 교육실시, 연계기관 합동 캠페인 실시, SNS게시, 리플릿 배부		
	연도별 목표	5기 지역사회보장계획에 제시한 2023년 목표	2023년 시행계획의 목표	
		50건	50건	
		10건	10건	
	목표수준 산출근거	① 연계기관과의 회의 건수 ② 교육 및 홍보 건수		
자료출처	① 회의 개최 결과보고 ② 교육 및 홍보 결과보고			
추진 체계	참여기관	기관별 역할	민관협력 및 주민참여 방법	
	광진구청 아동청년과	아동학대조사		
	공공기관	아동학대예방 교육 및 홍보		
	민간기관	사례관리 및 서비스연계		

I-3-4 광진아이 첫돌사진 촬영비 지원

구 분		주요 내용					
사업(과업)명		사업(과업)번호	세부사업(과업)명	중점추진 사업여부	세부사업 중복여부	민관협력 사업여부	
		I-3-4	광진아이 첫돌사진 촬영비 지원	X	X	X	
사업(과업) 소관		담당과	담당팀	담당자	연락처		
		가정복지과	출생지원팀	이미선	450-7554		
사업(과업) 배경		저출생시대에 아기탄생을 지역사회가 함께 축하하고, 소중한 가족의 아름다운 모습을 담을 수 있도록 첫돌사진 촬영비를 지원하여, 아이 키우기 좋은 환경을 조성					
사업(과업) 목적		출산·양육하기 좋은 환경 조성으로 저출생 극복					
추진근거(관련규정)		서울특별시 광진구 출산·양육 지원에 관한 조례 제2조의2					
지원 대상	선정 기준	2023년 첫돌을 맞이하는 광진구 거주 영아(주민등록상) - 1순위 : 기초생활수급자, 장애인, 다문화, 다자녀(둘째 이상) 가정 - 2순위 : 1순위 외 일반 가정(광진구 장기거주 순)					
	대상 규모	광진구 거주 영아(주민등록상) 600명					
사업 (과업) 내용	사업(과업) 유형	현금					
	세부 내용	<ul style="list-style-type: none"> · 1인당 10만원 지원 · 다둥이의 경우 각각 신청 및 지급 · 촬영금액이 10만원 미만 시 납부한 금액 내 지급 · 사업자등록 된 정식업체와 계약한 경우에 한하여 지급 					
전달 체계	지원 절차	사업신청 → 대상자 선정 → 돌사진 촬영 및 청구서 제출 → 청구서 확인 및 촬영비 지급					
	수행 기관	<ul style="list-style-type: none"> · 구청 : 대상자 선정, 신청서 및 청구서 접수, 청구서 확인 및 촬영비 지급 · 동 주민센터 : 신청서 및 청구서 접수 					
사업비 (단위: 백만원)	재원구성(비중)		5기 지역사회보장계획 상 2023 예산(A)		2023년도 예산(안)(B)		증감률(%) ($\frac{B-A}{A} \times 100$)
	계(①+②+③)		64.5	(100%)	64.5	(100%)	0
	지방비	소계(①+②)	64.5	(100%)	64.5	(100%)	0
		①시비	-	-	-	-	-
		②구비	64.5	(100%)	64.5	(100%)	0
	③기타		-	-	-	-	-
	비고						

구 분		주요 내용		
성과 지표	성과지표 명	사업참여자 수 (명)		
	지표정의	사업참여 신청자 수		
	연도별 목표	5기 지역사회보장계획에 제시한 2023년 목표	2023년 시행계획의 목표	
		600명	600명	
	목표수준 산출근거	<ul style="list-style-type: none"> · 2022년 사업 첫째 추진실적 검토 후 2023년 목표 설정 · 2023년 목표 기준 매년 대상인원 5% 증가 		
자료출처	참여자 관리대장(엑셀)			
추진 체계	참여기관	기관별 역할	민관협력 및 주민참여 방법	
	광진구청 가정복지과	대상자 선정, 신청서 및 청구서 접수, 청구서 확인 및 촬영비 지급		
	동 주민센터	신청서 및 청구서 접수		

I-3-5 드림스타트 우리가족 마음 테라피

구 분		주요 내용					
사업(과업)명	사업(과업)번호	세부사업(과업)명	중점추진 사업여부	세부사업 중복여부	민관협력 사업여부		
	I-3-6	드림스타트 우리가족 마음테라피 지원 사업	X	X	O		
사업(과업) 소관	담당과	담당팀	담당자	연락처			
	아동청년과	드림스타트팀	강경숙 홍은교	450-1402			
사업(과업) 배경	드림스타트 참여 아동의 가족기능 강화 및 아동의 건강한 성장에 기여						
사업(과업) 목적	드림스타트 사례관리 가족을 대상으로 가족 내 복합적인 문제에 대해 민간 전문기관과 연계하여 심리 상담서비스 제공						
추진근거(관련규정)	아동복지법 제37조(취약계층 아동에 대한 통합서비스지원)						
지원 대상	선정 기준	<ul style="list-style-type: none"> · 0세(임산부) 이상 만 12세 이하(초등학생 이하) 취약계층 <ul style="list-style-type: none"> - 국민기초생활보장수급자 및 차상위 계층, 한부모 아동 및 가족 · 만 12세 이상 초등학생, 만 12세 이후 (위기개입 및 집중사례관리 필요 시) 					
	대상 규모	드림스타트 사례관리 아동 중 가족 상담 필요한 가구 (113가구 141명 (22년 10월 기준))					
사업 (과업) 내용	사업(과업) 유형	아동 및 가족에게 전문 상담 및 심리치료 서비스 지원					
	세부 내용	서비스 제공 주기 및 횟수 : 가구 당 주 1회, 총 10회 제공 - 가족치료, 부모상담, 가족체험 등					
전달 체계	지원 절차	드림스타트 사례관리 상담 → 협약기관에서 심리상담 제공 → 비용청구 → 비용지급 → 모니터링					
	수행 기관	<ul style="list-style-type: none"> · 광진구드림스타트 · 가족심리치료 기관(8): 지음심리치료교육연구소, 아이맘인지행동발달센터, 서울우리아이정신건강의학과의원, 지혜병원, 이화아동상담센터, 하음심리상담센터, 청소년상담복지센터, 광진구가족센터 					
사업비 (단위: 백만원)	재원구성(비중)	5기 지역사회보장계획 상 2023 예산(A)		2023년도 예산(안)(B)		증감률(%) ($\frac{B-A}{A} \times 100$)	
	계(①+②+③)	10	(100%)	10	(100%)	0	
	지방비	소계(①+②)	5	(50%)	5	(50%)	0
		①시비	1.5	(15%)	1.5	(15%)	0
		②구비	3.5	(35%)	3.5	(35%)	0
	③기타 (국비)	5	(50%)	5	(50%)	0	
비고	2023년 신규사업						

구 분		주요 내용	
성과 지표	성과지표 명	가족 심리 상담 참여 가구 수 (가구)	
	지표정의	사례관리 가족 중 가족 심리 상담 프로그램에 참여하는 가구 수	
	연도별 목표	5기 지역사회보장계획에 제시한 2023년 목표	2023년 시행계획의 목표
		10가구	10가구
	목표수준 산출근거	사례관리 가족 중 가족 심리 상담 프로그램에 참여하는 가구 수	
자료출처	서비스 연계 실적(드림스타트팀)		
추진 체계	참여기관	기관별 역할	민관협력 및 주민참여 방법
	광진구청 아동청년과	드림스타트팀 : 사례관리 아동 서비스 연계	드림스타트 사례관리 대상자 중 심리프로그램 필요한 가족에게 서비스 연계 및 비용 보조
	민간기관	가족치료 심리기관에서 전문적인 심리프로그램 지원	

I-3-6 서울형 키즈카페 및 공동육아방 설치 운영

구 분		주요 내용					
사업(과업)명	사업(과업)번호	세부사업(과업)명	중점추진 사업여부	세부사업 중복여부	민관협력 사업여부		
	I-3-7	서울형 키즈카페 및 공동육아방 설치 운영	X	X	O		
사업(과업) 소관	담당과	담당팀	담당자	연락처			
	가정복지과	보육행정팀	장윤희 장지니	450-7547 450-7410			
사업(과업) 배경	가정양육 부담 경감 및 다함께 돌봄의 사회적 분위기 조성						
사업(과업) 목적	<ul style="list-style-type: none"> 놀이, 돌봄, 성장, 안전을 지원하는 어린이 공공시설 운영 이용자들이 함께하는 육아커뮤니티 공간 제공을 통한 공동육아 품앗이 활동 지원 						
추진근거(관련규정)	<ul style="list-style-type: none"> 광진구 영유아 보육조례 제30조(기능) 「서울특별시 온마을아이돌봄 지원에 관한 조례」 제6조(돌봄지원 사업) 건강가정기본법 제22조 제1항(자녀양육지원의 강화) 						
지원 대상	선정 기준	<ul style="list-style-type: none"> 서울형 키즈카페 : 24개월 이상 ~ 미취학 영유아 및 보호자 공동육아방 : 미취학 영유아 및 보호자(소득, 자격 제한 없음) 					
	대상 규모	대상자 전체					
사업(과업) 내용	사업(과업) 유형	지역여건, 수요를 고려한 돌봄공간 및 서비스 제공					
	세부 내용	<ul style="list-style-type: none"> (공간제공) 자녀 돌봄을 위한 안전한 놀이 공간 제공 (프로그램 운영) 놀이교구 제공, 부모와 자녀가 함께하는 프로그램 운영 (공동육아 지원) 지역사회 주민이 함께하는 자녀 돌봄 품앗이 활동 지원 					
전달 체계	지원 절차	광진구육아종합지원센터 예약 신청-> 예약 접수-> 서비스 제공					
	수행 기관	자자체(광진구)					
사업비 (단위: 백만원)	재원구성(비중)	5기 지역사회보장계획 상 2023 예산(A)		2023년도 예산(안)(B)		증감률(%) ($\frac{B-A}{A} \times 100$)	
	계(①+②+③)	693	(100%)	693	(100%)	0	
	지방비	소계(①+②)	693	(100%)	693	(100%)	0
		①시비	266	(38%)	266	(38%)	0
		②구비	427	(62%)	427	(62%)	0
	③기타	-	-	-	-	-	
비고							

구 분		주요 내용		
성과 지표	성과지표 명	서울형 키즈카페 및 공동육아방 설치수 (개소)		
	지표정의	서울형 키즈카페 및 공동육아방 신규 설치 개소수		
	연도별 목표	5기 지역사회보장계획에 제시한 2023년 목표	2023년 시행계획의 목표	
		4개소	4개소	
	목표수준 산출근거	서울형 키즈카페 및 공동육아방 확충 완료		
	자료출처	결과 보고 등		
추진 체계	참여기관	기관별 역할	민관협력 및 주민참여 방법	
	광진구청 가정복지과	시설 확충 및 운영 지원		
	광진구육아종합 지원센터	시설 위탁운영		

I-4-1 지역문화예술 전문인력 양성

구 분		주요 내용					
사업(과업)명		사업(과업)번호	세부사업(과업)명	중점추진 사업여부	세부사업 중복여부	민관협력 사업여부	
		I-4-1	지역문화예술 전문인력 양성	○	X	○	
사업(과업) 소관		담당과	담당팀	담당자	연락처		
		문화체육과	문화예술팀	이미영	450-7573		
사업(과업) 배경		<ul style="list-style-type: none"> · 코로나19 이후 높아진 문화예술 수요 충족 · 소외계층 대상 문화 향유기회 제공으로 문화예술 복지 실현 					
사업(과업) 목적		구민이 경제적 수준과 관계없이 일상 속에서 문화예술을 쉽게 접할 수 있는 생활환경 구축으로 건강한 문화도시 조성					
추진근거(관련규정)		<ul style="list-style-type: none"> · 문화예술진흥법 · 서울특별시 광진구 문화예술 진흥에 관한 조례 					
지원 대상	선정 기준	신청자(기관)을 대상으로 광진문화원 자체심사(선정심사위원회) 수행					
	대상 규모	20개(수요기관) / 25명(과견강사)					
사업(과업) 내용	사업(과업) 유형	서비스(교육)					
	세부 내용	지역 내 청년예술가 및 신규 지역문화예술인(인력)과 어린이집 · 복지관 · 장애인단체 등 수요기관을 매칭하여 맞춤형 문화예술 교육 시행					
전달 체계	지원 절차	신청 - 예술인 및 수요기관 선정 - 매칭(과견)					
	수행 기관	광진문화원					
사업비 (단위: 백만원)	재원구성(비중)	5기 지역사회보장계획 상 2023 예산(A)		2023년도 예산(안)(B)		증감률(%) ($\frac{B-A}{A} \times 100$)	
	계(①+②+③)		80	(100%)	80	(100%)	0
	지방비	소계(①+②)	-	-	-	-	-
		①시비	-	-	-	-	-
		②구비	80	(100%)	80	(100%)	0
	③기타		-	-	-	-	-
비고							

구 분		주요 내용		
성과 지표	성과지표 명	① 성과지표 : 참여기관 수 (단위:개소) ② 성과지표 : 참여강사 수 (단위:명)		
	지표정의	① 성과지표 : 예술교육을 필요로 하는 수요기관(어린이집·복지관·장애인단체 등) ② 성과지표 : 수요기관에 파견되어 교육을 수행할 지역 내 청년예술가 및 신규 지역문화예술인		
	연도별 목표	5기 지역사회보장계획에 제시한 2023년 목표	2023년 시행계획의 목표	
		20개소	20개소	
		25명	25명	
	목표수준 산출근거	사업특성상 제한된 예산 안에서 수요기관 및 강사 수를 지속적으로 늘리기 어려워 새로운 수요처 및 예술인을 발굴하는 데 초점을 두고 추진		
자료출처	자체 집계			
추진 체계	참여기관	기관별 역할	민관협력 및 주민참여 방법	
	광진구청 문화체육과	기획, 예산교부, 모니터링 등 총괄	· 지역문화예술인 : 강사로 참여 · 수요기관 : 교육 참여 및 장소 협조	
	광진문화원	사업 수행		
	민간기관	수요기관 : 교육 참여 및 장소 협조		

I-4-2 구민과 함께 즐기는 축제 추진

구분		주요 내용					
사업(과업)명		사업(과업)번호	세부사업(과업)명	중점추진 사업여부	세부사업 증복여부	민관협력 사업여부	
		(1-4-2)	구민과 함께 즐기는 축제 추진	O	X	X	
사업(과업) 소관		담당과	담당팀	담당자	연락처		
		문화체육과	문화사업팀	진종진	450-7597		
사업(과업) 배경		다양한 구민이 서로 소통하고 어울릴 수 있는 축제 개최로 문화격차 해소					
사업(과업) 목적		구민이 참여하고 즐기는 참여형 축제 개최로, 화합과 문화교류의 장을 통한 균형있는 문화발전에 기여					
추진근거(관련규정)		문화예술진흥법 제3조(시책과 권장)					
지원 대상	선정 기준	광진구민 누구나					
	대상 규모	광진구민 35만여명					
사업(과업) 내용	사업(과업) 유형	서비스					
	세부 내용	연 2회 축제 개최(아차산 해맞이 축제, 서울동화축제)					
전달 체계	지원 절차	광진구민 누구나 관람 가능					
	수행 기관	광진구청					
사업비 (단위: 백만원)	재원구성(비중)	5기 지역사회보장계획 상 2023 예산(A)		2023년도 예산(안)(B)		증감률(%) $(\frac{B-A}{A} \times 100)$	
	계(①+②+③)	126	(100%)	126	(100%)	0	
	지방비	소계(①+②)	126	(100%)	126	(100%)	0
		①시비	-	-	-	-	-
		②구비	126	(100%)	126	(100%)	0
	③기타	-	-	-	-	-	
성과 지표	성과지표 명	관람인원, SNS 등 조회수(천명)					
	지표정의	참여인원 및 조회수 계측					
	연도별 목표	5기 지역사회보장계획에 제시한 2023년 목표			2023년 시행계획의 목표		
		12천명			12천명		
	목표수준 산출근거	문화행사 향유 인원 측정에 적합한 목표					
	자료출처	행사장 입구 입장객 및 관련 SNS 콘텐츠 조회수 추계					
추진 체계	참여기관	기관별 역할			민관협력 및 주민참여 방법		
	광진구청 문화체육과	사업계획 수립 및 축제 추진					

I-4-3 대학 및 민간시설 연계 평생학습프로그램 운영

구분		주요 내용					
사업(과업)명		사업(과업)번호	세부사업(과업)명	중점추진사업여부	세부사업중복여부	민관협력사업여부	
		I-4-3	대학 및 민간시설 연계 평생학습 프로그램 운영	X	X	O	
사업(과업) 소관		담당과	담당팀	담당자	연락처		
		교육지원과	평생교육팀	김수연	450-7536		
				조진주	450-7539		
조유민	450-7538						
사업(과업) 배경		대학별 실용분야, 민간기관별 특화과정 등 다양한 프로그램 운영을 위해 민간기관과 연계 필요					
사업(과업) 목적		대학의 교육기반을 활용하여 지속가능한 평생학습 환경을 조성하고 평생교육기관 및 민간기관지원을 통해 지역사회 촘촘한 학습망 조성					
추진근거(관련규정)		서울특별시 광진구 평생교육 진흥조례					
지원대상	선정 기준	다양한 평생학습 프로그램 운영 가능한 평생교육기관					
	대상 규모	관내 대학, 평생학습 기관·단체					
사업(과업) 내용	사업(과업) 유형	대학 위탁 및 민간기관 공모사업을 통해 선정					
	세부 내용	<ul style="list-style-type: none"> · 사업대상 : 관내 대학, 평생학습 기관·단체 · 사업내용 · 대학별 특성화·실용 분야 과정 연계 운영(인문학, 부동산, 요리 등 온·오프라인 과정 운영) · 민간기관과 연계한 평생학습 프로그램 운영·지원(생애주기별, 기관별 특화 과정) 					
전달체계	지원 절차	<ul style="list-style-type: none"> · 대학 협약을 통해 위탁 평생학습 프로그램 운영 · 공모사업을 통한 민간기관 연계 평생학습 프로그램 운영 					
	수행 기관	대학 및 민간기관					
사업비 (단위: 백만원)	재원구성(비중)		5기 지역사회보장계획 상 2023 예산(A)		2023년도 예산(안)(B)		증감률(%) ($\frac{B-A}{A} \times 100$)
	계(①+②+③)		134	(100%)	134	(100%)	0
	지방비	소계(①+②)	134	(100%)	134	(100%)	0
		①시비	-	-	-	-	-
		②구비	134	(100%)	134	(100%)	0
	③기타		-	-	-	-	-
비고							

구 분		주요 내용	
성과 지표	성과지표 명	평생학습 프로그램 운영 민간기관 수	
	지표정의	민간 평생학습기관 확대를 통해 다양한 프로그램 운영	
	연도별 목표	5기 지역사회보장계획에 제시한 2023년 목표	2023년 시행계획의 목표
		18개	18개
	목표수준 산출근거	대학별 실용분야, 민간기관별 특화과정 등 다양한 프로그램 운영을 위해 민간 기관과 연계 필요	
자료출처	사업 운영 계획서 및 결과보고서		
추진 체계	참여기관	기관별 역할	민관협력 및 주민참여 방법
	광진구청 교육지원과	사업 계획수립, 대학 위탁 협약, 민간 기관 공모선정, 보조금 교부	<ul style="list-style-type: none"> · 관 : 민관기관 학습장소 및 다양한 평생학습프로그램을 적극 발굴, 지원 · 민 : 지역 특성에 맞는 다양한 평생 학습프로그램을 기획하여 운영 · 주민 : 평생학습포털 및 근거리 평생 학습기관을 통해 프로그램 수강신청 후 교육 참여
	민간기관	공모사업 참여, 선정시 평생학습 프로 그램 운영 및 결과보고	

I-4-4 어린이 꿀벌체험교실 프로그램 운영

구분		주요 내용					
사업(과업)명		사업(과업)번호	세부사업(과업)명	중점추진사업여부	세부사업중복여부	민관협력사업여부	
		I-4-4	어린이 꿀벌체험교실 프로그램 운영	X	X	○	
사업(과업) 소관		담당과	담당팀	담당자	연락처		
		공원녹지과	도시농업팀	곽지현	450-7783		
사업(과업) 배경		도시농업 교육을 통해 어린이들에게 농업 체험의 경험, 학습 기회 제공					
사업(과업) 목적		도심 속 자라나는 아이들에게 꿀벌의 가치와 소중함을 느끼게 하고, 자연에 대한 관심과 친환경적인 생활을 경험할 수 있도록 함					
추진근거(관련규정)		광진구 도시농업 육성 및 지원에 관한 조례 제18조(교육)					
지원 대상	선정 기준	관내 어린이집 및 유치원생 만4~6세					
	대상 규모	1회당 20명 내외					
사업(과업) 내용	사업(과업) 유형	서비스					
	세부 내용	참가비 무료, 어린이 대상 꿀벌의 생육과정 및 꿀벌과 친해지기 교육 실시 (2시간)					
전달 체계	지원 절차	프로그램 접수(회차별 선착순) → 대상자 결정 → 프로그램 운영 → 결과보고					
	수행 기관	광진구청 공원녹지과					
사업비 (단위: 백만원)	재원구성(비중)		5기 지역사회보장계획 상 2023 예산(A)		2023년도 예산(안)(B)		증감률(%) ($\frac{B-A}{A} \times 100$)
	계(①+②+③)		10	(100%)	10	(100%)	0
	지방비	소계(①+②)	10	(100%)	10	(100%)	0
		①시비	-	-	-	-	-
		②구비	10	(100%)	10	(100%)	0
	③기타		-	-	-	-	-
성과 지표	성과지표 명		어린이 꿀벌체험교실 프로그램 참여자 수				
	지표정의		매년 프로그램 참여 인원수의 합계				
	연도별 목표	5기 지역사회보장계획에 제시한 2023년 목표			2023년 시행계획의 목표		
		150명			150명		
	목표수준 산출근거		2022년 프로그램 운영 결과에 따름				
	자료출처		결과보고서				
추진 체계	참여기관		기관별 역할		민관협력 및 주민참여 방법		
	광진구청 공원녹지과		프로그램 홍보, 접수, 강사 섭외, 운영				
	민간기관		어린이집 및 유치원 자체 커뮤니티 홍보				
	개인		전문강사 강의				

I-4-5 취미레크레이션 및 생활체육교실 운영

구 분		주요 내용						
사업(과업)명		사업(과업)번호	세부사업(과업)명	중점추진 사업여부	세부사업 중복여부	민관협력 사업여부		
		I-4-5	취미레크레이션 및 생활체육교실 운영	X	X	O		
사업(과업) 소관		담당과	담당팀	담당자	연락처			
		문화체육과	체육진흥팀	함현주	450-7588			
사업(과업) 배경		체육활동 증가를 위한 다양한 생활체육 프로그램 마련 및 구민 접근성 확대						
사업(과업) 목적		생활체육(체조)교실을 운영하여 구민의 운동기회 확대 및 건강증진 기여						
추진근거(관련규정)		<ul style="list-style-type: none"> · 국민체육진흥법 제8조 및 제16조 · 서울특별시 광진구 체육진흥 조례 						
지원 대상	선정 기준	광진구민						
	대상 규모	교실별 20~80명						
사업(과업) 내용	사업(과업) 유형	서비스(프로그램 제공)						
	세부 내용	교실 별 주 3회 ~ 주 5회, 1시간 ~ 2시간 프로그램 운영						
전달 체계	지원 절차	참가자 및 강사 모집 - 교실 운영 및 관리 - 평가						
	수행 기관	광진구 및 광진구체육회						
사업비 (단위: 백만원)	재원구성(비중)		5기 지역사회보장계획 상 2023 예산(A)		2023년도 예산(안)(B)		증감률(%) ($\frac{B-A}{A} \times 100$)	
	계(①+②+③)		238	(100%)	238	(100%)	0	
	지방비	소계(①+②)		-	-	-	-	-
		①시비		-	-	-	-	-
		②구비		238	(100%)	238	(100%)	0
	③기타		-	-	-	-	-	
성과 지표	성과지표 명		<ul style="list-style-type: none"> · 생활체육교실 참여자 수 (명) - 산출내역 : 교실별 참여자 수 × 주중 운영 횟수 × 운영 개월 수 					
	지표정의		생활체육교실 참여자 수 (생활체육교실 수업 일지)					
	연도별 목표	5기 지역사회보장계획에 제시한 2023년 목표			2023년 시행계획의 목표			
		17,472명			17,472명			
	목표수준 산출근거		2023년도 생활체조교실 5개소 추가 운영에 따른 참여자 증가 및 매년 5% 참여자 수 증가					
	자료출처		생활체육교실 수업 일지 통해 참여자 수 측정					
추진 체계	참여기관		기관별 역할		민관협력 및 주민참여 방법			
	(지자체) 광진구청 문화체육과		<ul style="list-style-type: none"> · 생활체육교실 강사 및 참여자 모집 · 생활체육(체조)교실 운영 및 관리 		<ul style="list-style-type: none"> · 주민참여 방법 - 참여자 공고(홈페이지, SNS등) - 선착순 혹은 추천 - 수강 완료 후 만족도 조사 			
	(민간기관) 광진구체육회		<ul style="list-style-type: none"> · 생활체조교실 강사 및 참여자 모집 · 생활체조교실 운영 및 관리 					

I-4-6 광장동 시립청소년센터 주변 청소년문화 활성화 지원

구분		주요 내용					
사업(과업)명		사업(과업)번호	세부사업(과업)명	중점추진사업여부	세부사업중복여부	민관협력사업여부	
사업(과업)명		I-4-6	광장동 시립청소년센터 주변 청소년문화 활성화 지원	X	X	O	
사업(과업) 소관		담당과	담당팀	담당자	연락처		
사업(과업) 소관		아동청년과	청소년청년팀	김선주	450-7388		
사업(과업) 배경		관내 청소년들이 다양한 문화 활동의 생산자이자 소비자로서 문화 활동에 참여할 수 있는 상시적 공간을 조성, 청소년의 문화적 감수성 및 역량 증진 도모					
사업(과업) 목적		청소년 주도의 상시적 문화예술놀이체험 및 동아리 활동 지원을 통해 청소년의 자기주도적인 활동을 활성화하고자 함					
추진근거(관련규정)		<ul style="list-style-type: none"> · 「청소년활동 진흥법」 제60조(청소년문화활동의 진흥), 「청소년활동 진흥법」 · 제64조(청소년동아리활동의 활성화) · 2022년 청소년 어울림마당·동아리활동 지원 · 사업 운영 지침(여성가족부) 					
지원 대상	선정 기준	관내 청소년					
	대상 규모	청소년 현황(9세 ~ 24세) : 총 51,291명(남 24,738명 , 여 26,553명) - 광진구 총인구의 15.2%					
사업(과업) 내용	사업(과업) 유형	문화활동 제공 및 활동비 지원					
	세부 내용	연 5회이상 공연, 전시 및 축제 개최 및 동아리 당 최대 1,250천원 지원					
전달 체계	지원 절차	<ul style="list-style-type: none"> · 어울림마당 운영 : 홍보-참가자 모집-운영 · 동아리활동 지원 : 공고-모집-선발 					
	수행 기관	서울시립광진청소년센터					
사업비 (단위: 백만원)	재원구성(비중)		5기 지역사회보장계획 상 2023 예산(A)		2023년도 예산(안)(B)		증감률(%) ($\frac{B-A}{A} \times 100$)
	계(①+②+③)		37	(100%)	37	(100%)	0
	지방비	소계(①+②)	22	(59.4%)	22	(59.4%)	0
		①시·도비	11	(29.7%)	11	(29.7%)	0
		②구비	11	(29.7%)	11	(29.7%)	0
	③기타(국비)		15	(40.6%)	15	(40.6%)	0
비고							

구 분		주요 내용		
성과 지표	성과지표 명	① 어울림 마당 참여 인원 수 (명) ② 청소년 동아리 지원 수 (팀)		
	지표정의	① 세부행사별 참가인원 ② 연간 활동비 지원 동아리 수		
	연도별 목표	5기 지역사회보장계획에 제시한 2023년 목표	2023년 시행계획의 목표	
		2,800명	2,800명	
		15팀	15팀	
	목표수준 산출근거	① 청소년이 주도적으로 다양한 문화 활동에 참여할 수 있는 상시적 공간을 조성하여 청소년 참여율 제고 ② 청소년 본인의 관심사와 관련된 동아리 활동을 스스로 기획, 실현하는 동아리를 선발하여 지원		
자료출처	① 서울시립광진청소년센터 어울림마당 운영결과보고 및 정산자료 ② 서울시립광진청소년센터 동아리지원사업 결과보고 및 정산자료			
추진 체계	참여기관	기관별 역할	민관협력 및 주민참여 방법	
	광진구청 아동청년과	예산지원	<ul style="list-style-type: none"> · 청소년 동아리 공연, 전시부스 등 운영 · 체험활동 키트 발송, 온라인플랫폼 활용한 영상 제공, 온라인 참여 이벤트 진행 등 · 동아리 유형에 따라 지역행사 및 축제 등 대외 활동 참여 지원 · 스터디, 실험 등을 통한 동아리 역량강화, 참여자 개개인의 진로역량 및 창의성 증진 도모 	
	위탁기관	사업기획, 사업시행		

I-4-7 광진 가족 백일장 추진

구 분		주요 내용					
사업(과업)명		사업(과업)번호	세부사업(과업)명	중점추진 사업여부	세부사업 중복여부	민관협력 사업여부	
		I-4-7	광진 가족 백일장 추진	X	X	O	
사업(과업) 소관		담당과	담당팀	담당자	연락처		
		가정복지과	여성다문화팀	허재웅	450-7079		
사업(과업) 배경		바쁜 일상 속에서 가족을 돌아보고 가족의 의미를 되돌아보고 건전한 가족관 형성 지원					
사업(과업) 목적		구민, 여성과 가족이 함께하는 백일장 개최로 주민의 문학적 소양 및 자기 실현의 기회 제공					
추진근거(관련규정)		<ul style="list-style-type: none"> · 양성평등기본법 제26조(일·가정양립지원) 및 제33조(복지증진) · 서울시 광진구 양성평등기본조례 제22조 및 제26조 					
지원 대상	선정 기준	초등학생 등 광진구민					
	대상 규모	500여명					
사업(과업) 내용	사업(과업) 유형	광진가족 백일장 등 온 가족이 참여할 수 있는 행사 운영					
	세부 내용	백일장 실시 및 가족체험부스 운영 등					
전달 체계	지원 절차	민간기관(광진구가족센터)에 보조금 교부 ⇨ 대상자 이용 프로그램 운영					
	수행 기관	광진구청, 광진구 가족센터					
사업비 (단위: 백만원)	재원구성(비중)	5기 지역사회보장계획 상 2023 예산(A)		2023년도 예산(안)(B)		증감률(%) ($\frac{B-A}{A} \times 100$)	
	계(①+②+③)	16.6	(100%)	16.6	(100%)	0	
	지방비	소계(①+②)	16.6	(100%)	16.6	(100%)	0
		①시비	-	-	-	-	-
		②구비	16.6	(100%)	16.6	(100%)	0
	③기타	-	-	-	-	-	
	비고						

구 분		주요 내용		
성과 지표	성과지표 명	광진 가족 백일장 행사 참여인원		
	지표정의	백일장 및 가족체험부스 등 행사 참여인원		
	연도별 목표	5기 지역사회보장계획에 제시한 2023년 목표	2023년 시행계획의 목표	
		510명	510명	
	목표수준 산출근거	행사 참여인원 집계		
	자료출처	광진구 가족센터 백일장 추진 결과 보고서		
추진 체계	참여기관	기관별 역할	민관협력 및 주민참여 방법	
	광진구청 가정복지과	사업총괄기획 및 보조금 교부	<ul style="list-style-type: none"> · 광진구 및 광진구가족센터 등이 사업공동기획 및 역할분담 실시 · 보도자료, 전광판, 지역언론매체 등 각종 홍보자원 동원 	
	광진가족센터	<ul style="list-style-type: none"> · 사업계획 및 추진, 결과보고, 보조금 집행정산 등 · 사업(과업) 기획, 예산지원, 사업(과업) 시행 등을 담당하는 모든 관련 기관을 제시하고, 각 참여 기관별 사업(과업) 추진을 위해 담당하는 역할 제시 		

II-1-1-1 복지사각지대 발굴 홍보 강화

구 분		주요 내용						
사업(과업)명		사업(과업)번호	세부사업(과업)명	중점추진 사업여부	세부사업 중복여부	민관협력 사업여부		
		II-1-1-1	복지사각지대 발굴 홍보 강화	X	X	O		
사업(과업) 소관		담당과	담당팀	담당자	연락처			
		복지정책과	희망나눔팀	임근영	450-7304			
사업(과업) 배경		복지정보와 서비스 신청에 대한 정보력·접근성이 떨어져 위기상황에 처해 있음에도 복지서비스를 받지 못하는 위기가구의 발굴을 위한 노력 필요						
사업(과업) 목적		복지사각지대 선제적 발굴을 위한 홍보 활동 강화로 위기상황에 처한 위기가구에 적기의 복지서비스 제공을 통한 위기상황 해소						
추진근거(관련규정)		사회보장급여의 이용·제공 및 수급권자 발굴에 관한 법률 제9조의2 및 제10조						
지원 대상	선정 기준	일반주민						
	대상 규모	광진구민						
사업(과업) 유형		서비스						
사업(과업) 내용		세부 내용 • 동 인적 안전망 활용으로 현장 중심의 홍보 - 통장, 동 지역사회보장협의체 위원 등 동 인적 안전망 구성원들이 지역의 주민들을 대상으로 복지사각지대 발굴 캠페인 및 홍보실시 • 복지사각지대 발굴·지원 협약(MOU)처를 통한 홍보 - 위기가구 발굴·지원 협약을 맺은 YESCO 등 협약처를 통해 복지정보 제공 등 구민대상 홍보실시 • 다양한 매체를 활용한 홍보 - 구청 및 동주민센터 홈페이지, 소식지, 전광판, SNS 등 매체 활용 홍보실시						
전달 체계	지원 절차	복지사각지대 발굴 홍보 - 발굴 - 동주민센터 제보 - 복지상담 및 맞춤형지원						
	수행 기관	광진구청 복지정책과, 동주민센터, 동 인적 안전망						
사업비 (단위: 백만원)		재원구성(비중)	5기 지역사회보장계획 상 2023 예산(A)		2023년도 예산(안)(B)		증감률(%) ($\frac{B-A}{A} \times 100$)	
		계(①+②+③)	-	-	-	-	-	
		지방비	소계(①+②)	-	-	-	-	-
			①시비	-	-	-	-	-
			②구비	-	-	-	-	-
		③기타	-	-	-	-	-	
비고								

구 분		주요 내용		
성과 지표	성과지표 명	홍보 건수		
	지표정의	총 홍보 건수		
	연도별 목표	5기 지역사회보장계획에 제시한 2023년 목표	2023년 시행계획의 목표	
		16건	16건	
	목표수준 산출근거	지역 및 대상자 특성에 따른 다양한 방법의 홍보활동 추진		
	자료출처	홍보 결과보고(동 인적 안전망 홍보 및 캠페인 결과보고 등)		
추진 체계	참여기관	기관별 역할	민관협력 및 주민참여 방법	
	광진구청 복지정책과	사업 총괄 및 홍보활동 추진	동 인적 안전망 구성원이 지역 내 주민을 대상으로 복지사각지대 발굴 캠페인 및 홍보 실시	
	동주민센터	동 특성에 맞는 홍보활동 추진		
	동 인적 안전망	주민 대상 캠페인 및 홍보활동 추진		

II-1-1-2 광진형 긴급복지 사업

구 분		주요 내용					
사업(과업)명		사업(과업)번호	세부사업(과업)명	중점추진 사업여부	세부사업 중복여부	민관협력 사업여부	
		II-1-1-2	광진형 긴급복지 사업	X	X	O	
사업(과업) 소관		담당과	담당팀	담당자	연락처		
		복지정책과	복지자원팀	김혜진	450-7494		
사업(과업) 배경		국가형·서울형 긴급복지 지원사업에 부적합하여 탈락되는 위기가구 발생					
사업(과업) 목적		국가형·서울형 긴급복지 지원사업에 부적합하여 탈락되는 위기가구 지원					
추진근거(관련규정)		광진구 저소득주민의 생활안정지원에 관한 조례					
지원 대상	선정 기준	기준중위소득 120%이하					
	대상 규모	120가구					
사업(과업) 내용	사업(과업) 유형	현금					
	세부 내용	1-2인 50만원, 2-3인 70만원, 4인 이상 90만원					
전달 체계	지원 절차	신청 - 조사 - 지원					
	수행 기관	신청(주민센터) - 조사(동, 구) - 지원(광진복지재단)					
사업비 (단위: 백만원)	재원구성(비중)	5기 지역사회보장계획 상 2023 예산(A)		2023년도 예산(안)(B)		증감률(%) ($\frac{B-A}{A} \times 100$)	
	계(①+②+③)	100	(100%)	100	(100%)		
	지방비	소계(①+②)	-	-	-	-	
		①시비	-	-	-	-	
		②구비	-	-	-	-	
		③기타 (후원금)	100	(100%)	100	(100%)	
성과 지표	성과지표 명	광진형 긴급복지 지원 대상가구					
	지표정의	광진형 긴급복지 지원 대상가구					
	연도별 목표	5기 지역사회보장계획에 제시한 2023년 목표		2023년 시행계획의 목표			
		130명		130명			
	목표수준 산출근거	광진형 긴급복지 신청서					
	자료출처	광진형 긴급복지 신청서(공문)					
추진 체계	참여기관	기관별 역할		민관협력 및 주민참여 방법			
	광진구청 복지정책과	대상자 지원		위기가구 및 생활의 어려움을 겪고 있는 가구 발굴			
	동 인적 안전망	대상자 발굴					
	광진복지재단	대상자 지원					

II-1-2-1 소득 안전망 강화를 위한 능동적 복지조사 관리

구 분		주요 내용					
사업(과업)명		사업(과업)번호	세부사업(과업)명	중점추진 사업여부	세부사업 중복여부	민관협력 사업여부	
		II-1-2-1	소득안전망 강화를 위한 능동적 복지조사 관리	X	X	X	
사업(과업) 소관		담당과	담당팀	담당자	연락처		
		복지정책과	복지조사관리1팀	이혜정	450-7493		
사업(과업) 배경		사회보장급여 선정 기준 인상과 국민기초생활보장제도 개선에 따른 소득재산 공제 확대 및 부양의무자 기준 완화 등 복지대상자 증가					
사업(과업) 목적		수요자 중심의 신속하고 정확한 맞춤형 통합조사 실시					
추진근거(관련규정)		사회보장급여의 이용 제공 및 수급권자 발굴에 관한 법률 제7조(수급자격 의조사), 제19조(사회보장급여의 적정성 확인조사)					
지원 대상	선정 기준	사회보장급여별 기준중위소득 선정 이하					
	대상 규모	2022. 9월 기준 주요 사회보장급여 수급자 현황(37,755가구, 50,162명)					
사업 (과업) 내용	사업(과업) 유형	서비스					
	세부 내용	<ul style="list-style-type: none"> · 사회보장급여 수급(권)자에 대하여 표준화된 통합조사 및 관리를 실시하여 수급자격 유무의 공정한 판별 및 적절한 지원 제공 · 희망하는 복지서비스의 선정 기준을 초과하는 경우, 맞춤형 복지급여 안내 					
전달 체계	지원 절차	초기상담 - 신청·접수 - 복지조사 - 대상자 결정 - 급여제공 - 사후관리					
	수행 기관	광진구청, 각 동주민센터					
사업비 (단위: 백만원)	재원구성(비중)	5기 지역사회보장계획 상 2023 예산(A)		2023년도 예산(안)(B)		증감률(%) ($\frac{B-A}{A} \times 100$)	
	계(①+②+③)	9	(100%)	9	(100%)		
	지방비	소계(①+②)	-	-	-	-	
		①시비	-	-	-	-	
		②구비	9	(100%)	9	(100%)	
	③기타	-	-	-	-		
비고	2022년도 예산 : 9,428천원						
성과 지표	성과지표 명	수급자 적정 관리를 위한 조사처리 건수					
	지표정의	신청 및 확인조사 대상자 기간 내 조사처리 건수 대비 목표치 설정					
	연도별 목표	5기 지역사회보장계획에 제시한 2023년 목표		2023년 시행계획의 목표			
		34,113건		34,113건			
	목표수준 산출근거	사회보장정보시스템을 활용한 공적자료 반영 및 생활실태 조사를 통해 수급 자격과 급여의 적격여부 판정					
자료출처	공문, 사회보장정보시스템						
추진 체계	참여기관	기관별 역할		민관협력 및 주민참여 방법			
	지자체	대상자 발굴, 복지조사, 급여 제공					

II-1-2-2 기초생활보장생계급여 자진신고 중지자 인센티브

구 분		주요 내용					
사업(과업)명		사업(과업)번호	세부사업(과업)명	중점추진 사업여부	세부사업 중복여부	민관협력 사업여부	
		II-1-2-2	기초생활보장생계급여 자진신고 중지자 인센티브	X	X	O	
사업(과업) 소관		담당과	담당팀	담당자	연락처		
		복지정책과	복지자원팀	김혜진	450-7494		
사업(과업) 배경		기초생활수급자의 자진신고로 도덕적 해이를 방지하고 탈수급 장려					
사업(과업) 목적		기초생활수급자의 자진신고로 도덕적 해이를 방지하고 탈수급 장려					
추진근거(관련규정)		광진구 저소득주민의 생활안정지원에 관한 조례					
지원 대상	선정 기준	기초생활수급자					
	대상 규모	10명					
사업(과업) 내용	사업(과업) 유형	현금					
	세부 내용	자진신고로 인한 수급자 탈락시 1회 50만원 지원					
전달 체계	지원 절차	신청 - 조사 - 지원					
	수행 기관	신청(주민센터) - 조사(구) - 지원(광진복지재단)					
사업비 (단위: 백만원)	재원구성(비중)	5기 지역사회보장계획 상 2023 예산(A)		2023년도 예산(안)(B)		증감률(%) ($\frac{B-A}{A} \times 100$)	
	계(①+②+③)	10	(100%)	10	(100%)	0	
	지방비	소계(①+②)	-	-	-	-	-
		①시비	-	-	-	-	-
		②구비	-	-	-	-	-
③기타 (후원금)	10	(100%)	10	(100%)	0		
성과 지표	성과지표 명	기초생활수급자 자진신고 중지자 인센티브 신청가구수					
	지표정의	성과지표 측정을 위한 산식(지표 산출 방법)					
	연도별 목표	5기 지역사회보장계획에 제시한 2023년 목표		2023년 시행계획의 목표			
		15명		15명			
	목표수준 산출근거	기초생활수급자 자진신고 중지자 인센티브 신청가구수(공문)					
자료출처	기초생활수급자 자진신고 중지자 인센티브 신청가구 (공문)						
추진 체계	참여기관	기관별 역할		민관협력 및 주민참여 방법			
	지자체	대상자 신청 및 지원					

II-2-1-1 명예사회복지공무원 운영 활성화

구 분		주요 내용					
사업(과업)명		사업(과업)번호	세부사업(과업)명	중점추진사업여부	세부사업중복여부	민관협력사업여부	
		II-2-1-1	명예사회복지공무원 운영 활성화	X	X	O	
사업(과업) 소관		담당과	담당팀	담당자	연락처		
		복지정책과	희망나눔팀	도원록	450-7302		
사업(과업) 배경		일상생활 속 이웃의 어려움을 살피는 능동적 발굴지원 체계 운영					
사업(과업) 목적		위기가구의 상시발견 및 지원					
추진근거(관련규정)		사회보장급여법 제13조 및 제14조					
지원 대상	선정 기준	지역사회보장협의체 위원, 복지통장, 생활업종종사자, 지원대상 신고의무자					
	대상 규모	광진구민					
사업 (과업) 내용	사업(과업) 유형	민관협력사업					
	세부 내용	<ul style="list-style-type: none"> 생활업종 종사자, 관련법상 신고의무자, 그 외 복지위기가구 발굴에 참여하고자 하는 주민의 인적 안정망 다양화 명예사회복지공무원을 통한 복지사각지대 발굴, 모니터링 및 지원 					
전달 체계	지원 절차	동(모집 공고 및 접수) ⇨ 역량강화교육 실시(복지사각지대 발굴·신고 지원 등)					
	수행 기관	광진구청 복지정책과, 동주민센터					
사업비 (단위: 백만원)	재원구성(비중)	5기 지역사회보장계획 상 2023 예산(A)		2023년도 예산(안)(B)		증감률(%) ($\frac{B-A}{A} \times 100$)	
	계(①+②+③)	2	(100%)	2	(100%)	0	
	지방비	소계(①+②)	2	(100%)	2	(100%)	0
		①시비	2	(100%)	2	(100%)	0
		②구비	-	-	-	-	-
	③기타	-	-	-	-	-	
비고							

구 분		주요 내용		
성과 지표	성과지표 명	명예사회복지 공무원 위촉자 수		
	지표정의	명예사회복지 공무원 위촉건 수		
	연도별 목표	5기 지역사회보장계획에 제시한 2023년 목표	2023년 시행계획의 목표	
		30건	30건	
	목표수준 산출근거	명예사회복지 공무원 위촉 결과보고		
	자료출처	결과보고서, 반기별 명예사회복지공무원 운영현황 보고서		
추진 체계	참여기관	기관별 역할	민관협력 및 주민참여 방법	
	광진구청 복지정책과	인적 안전망 활동 홍보, 교육, 관리, 우수사례 공유	<ul style="list-style-type: none"> · 명예사회복지공무원 위기가구 발굴, 동 지역사회보장협의체의 지원·연계, 우리동네돌봄단 활용 위기가구 모니터링 체계 구축 · 공공기관은 인적 안전망의 활동을 지원하고 위기가구에 대한 공적 지원 연계 	
	동주민센터	<ul style="list-style-type: none"> · 다양한 인적안전망 발굴 및 관리 · 위기가구 신고 내용 조사 및 맞춤형 지원연계 		
	명예사회복지공무원	복지 위기가구 발굴 및 신고		

II-2-1-2 민·관협력 사례관리 실무자 역량강화 교육

구 분		주요 내용					
사업(과업)명		사업(과업)번호	세부사업(과업)명	중점추진 사업여부	세부사업 중복여부	민관협력 사업여부	
		II-2-1-2	민·관협력 사례관리 실무자 역량강화 교육	X	X	O	
사업(과업) 소관		담당과	담당팀	담당자	연락처		
		복지정책과	희망나눔팀	김민하	450-7301		
사업(과업) 배경		민·관 사례관리 실무자들의 소통과 교류가 필요하고 통합사례관리 활성화의 기반을 마련하기 위함					
사업(과업) 목적		교육을 통한 실무자들의 역량 강화 및 소통의 활성화					
추진근거(관련규정)		2022 희망복지지원단 업무안내					
지원 대상	선정 기준	민·관 사례관리 업무를 수행하고 있는 실무자					
	대상 규모	동 복지플래너 및 관내 사회복지 유관기관 종사자 중 사례관리 담당자 등					
사업(과업) 내용	사업(과업) 유형	민·관협력 사례관리 실무자 역량강화 교육					
	세부 내용	민·관협력 사례관리 실무자 역량강화 교육 실시					
전달 체계	지원 절차	교육 실시					
	수행 기관	희망복지지원단, 동 주민센터, 복지관 등 사례관리 실시 기관					
사업비 (단위: 백만원)	재원구성(비중)		5기 지역사회보장계획 상 2023 예산(A)		2023년도 예산(안)(B)		증감률(%) ($\frac{B-A}{A} \times 100$)
	계(①+②+③)		2.5	(100%)	2.5	(100%)	0
	지방비	소계(①+②)	2.5	(100%)	2.5	(100%)	0
		①시비	-	-	-	-	-
		②구비	2.5	(100%)	2.5	(100%)	0
	③기타		-	-	-	-	-
성과 지표	성과지표 명		민·관협력 실무자 역량강화 교육 개최 건수				
	지표정의		민·관협력 실무자 역량강화 교육 개최 건수				
	연도별 목표	5기 지역사회보장계획에 제시한 2023년 목표			2023년 시행계획의 목표		
		5건			5건		
	목표수준 산출근거		2022년 민·관협력 실무자 역량강화 교육 개최 건수				
	자료출처		민·관협력 실무자 교육 결과 공문 건수				
추진 체계	참여기관		기관별 역할		민관협력 및 주민참여 방법		
	지자체		사례관리 교육 계획 및 실시, 참석		교육 일정에 따라 참석대상 모집 요청 공문으로 요청		
	민간기관		교육 및 워크숍 참석				

II-2-2-1 민·관협력 통합사례관리 활성화

구 분		주요 내용					
사업(과업)명		사업(과업)번호	세부사업(과업)명	중점추진 사업여부	세부사업 중복여부	민관협력 사업여부	
		II-2-2-1	민·관협력 통합사례관리 활성화	X	X	O	
사업(과업) 소관		담당과	담당팀	담당자	연락처		
		복지정책과	희망나눔팀	김민하	450-7301		
사업(과업) 배경		사업(과업) 수행 배경을 제시					
사업(과업) 목적		민·관협력 통합사례 회의를 활성화하여 복합적 문제에 처한 위기가구가 생활 안정 및 자립기반을 마련하는데 도움이 되도록 함					
추진근거(관련규정)		2022 희망복지지원단 업무안내					
지원 대상	선정 기준	사례관리 업무를 수행하고 있는 구 통합사례관리사					
	대상 규모	운영 목적에 따라 참석대상 구성					
사업(과업) 내용	사업(과업) 유형	민·관협력 통합사례관리 활성화					
	세부 내용	민·관협력 통합사례회의 진행 건수					
전달 체계	지원 절차	민·관협력 통합사례회의 진행					
	수행 기관	희망복지지원단, 동 주민센터, 복지관 등 사례관리 실시 기관					
사업비 (단위: 백만원)	재원구성(비중)	5기 지역사회보장계획 상 2023 예산(A)		2023년도 예산(안)(B)		증감률(%) ($\frac{B-A}{A} \times 100$)	
	계(①+②+③)	-	-	-	-	-	
	지방비	소계(①+②)	-	-	-	-	-
		①시비	-	-	-	-	-
		②구비	-	-	-	-	-
③기타	-	-	-	-	-		
성과 지표	성과지표 명	민·관협력 통합사례회의 진행 건수					
	지표정의	민·관협력 통합사례회의 진행 건수					
	연도별 목표	5기 지역사회보장계획에 제시한 2023년 목표		2023년 시행계획의 목표			
		15건		15건			
	목표수준 산출근거	2022년 민·관협력 통합사례회의 진행 건수					
자료출처	사례회의 결과 보고서						
추진 체계	참여기관	기관별 역할		민관협력 및 주민참여 방법			
	지자체	사례관리 대상자 발굴 및 회의 진행		운영 목적에 따라 참석대상 구성			
	민간기관	회의 참석 및 대상자 추천					

II-2-2-2 지역보호체계운영강화

구 분		주요 내용					
사업(과업)명		사업(과업)번호	세부사업(과업)명	중점추진 사업여부	세부사업 중복여부	민관협력 사업여부	
		II-2-2-2	지역보호체계 운영강화	X	X	O	
사업(과업) 소관		담당과	담당팀	담당자	연락처		
		복지정책과	희망나눔팀	박소현	450-7303		
사업(과업) 배경		민·관협력을 통하여 중점관리대상자 등 취약가구에 대한 지속적인 모니터링을 실시하여 상시보호체계 강화 및 촘촘한 복지서비스 지원					
사업(과업) 목적		<ul style="list-style-type: none"> 지역 내 보호가 필요한 대상자 발굴 및 모니터링 실시하여 지역보호체계 구축 동인적안전망 운영 활성화를 통해 사회보장서비스 대상자 발굴 및 지원 					
추진근거(관련규정)		<ul style="list-style-type: none"> 사회보장급여의 이용,제공 및 수급권자 발굴에 관한 법률 제14조 서울특별시 광진구 통,반설치 조례 					
지원 대상	선정 기준	<ul style="list-style-type: none"> 1인가구 중 노인, 장애인, 만성질환자 등 중점관리가 필요한 대상자 - 동주민센터 복지플래너가 선정 					
	대상 규모	<ul style="list-style-type: none"> 관내 복지사각지대 및 중점관리대상가구 - 2022년 중점관리대상가구 828가구 					
사업(과업) 내용	사업(과업) 유형	방문 및 유선을 통한 안부확인					
	세부 내용	주 1회 이상 정기적인 방문·상담 및 안부확인					
전달 체계	지원 절차	<div style="display: flex; align-items: center; justify-content: space-around;"> <div style="border: 1px solid black; padding: 5px; width: 25%;"> 통장복지도우미, 복지플래너 등 동인적안전망 인력을 활용한 복지사각지대 발굴 및 대상자 파악 </div> ⇒ <div style="border: 1px solid black; padding: 5px; width: 25%;"> 통장복지도우미, 복지플래너 등을 통한 주기적인 방문 및 안부확인 </div> ⇒ <div style="border: 1px solid black; padding: 5px; width: 25%;"> 대상자 복지욕구 파악 및 복지서비스 연계 지원 </div> </div>					
	수행 기관	지자체: 복지플래너, 통장복지도우미, 동지역사회보장협의체 위원 등 동인적안전망					
사업비 (단위: 백만원)	재원구성(비중)		5기 지역사회보장계획 상 2023 예산(A)		2023년도 예산(안)(B)	증감률(%) ($\frac{B-A}{A} \times 100$)	
	계(①+②+③)		51	(100%)	51	(100%)	0
	지방비	소계(①+②)	51	(100%)	51	(100%)	0
		①시비	-	-	-	-	-
		②구비	51	(100%)	51	(100%)	0
	③기타		-	-	-	-	-
비고							

구 분		주요 내용		
성과 지표	성과지표 명	중점관리 모니터링 대상자 수		
	지표정의	복지대상자 중 중점관리가 필요한 가구 수		
	연도별 목표	5기 지역사회보장계획에 제시한 2023년 목표	2023년 시행계획의 목표	
		870명	870명	
	목표수준 산출근거	1인가구 증가에 따른 중점관리대상가구 선정 확대		
	자료출처	동별 중점관리대상가구 모니터링 현황 자료 수합(월 단위)		
추진 체계	참여기관	기관별 역할	민관협력 및 주민참여 방법	
	지자체	<ul style="list-style-type: none"> • 통장복지도우미 복지활동 수당 지원 • 동인적안전망 운영 지원 	<ul style="list-style-type: none"> • 지역사회보장협의체, 통장복지도우미 등 동인적안전망을 통하여 복지사각지대가구 발굴 • 동주민센터 복지플래너가 복지 대상자의 실태 파악 후 중점관리대상가 가구 선정 	
	민간기관	<ul style="list-style-type: none"> • 동인적안전망을 통한 복지사각지대 발굴 • 통장복지도우미, 복지플래너 등을 통한 중점관리대상자 모니터링 등 	<ul style="list-style-type: none"> • 통장복지도우미 등의 협조를 통하여 중점관리대상가구 방문 모니터링 실시 • 대상자 복지 욕구 등 특이사항 발생 시 상담 및 서비스 연계 지원 	

II-3-1-1 공공복지가 닿지 않는 사각지대 위기 지원사업 광진 희망씨드 운영

구 분		주요 내용			
사업(과업)명	사업(과업)번호	세부사업(과업)명	중점추진 사업여부	세부사업 중복여부	민관협력 사업여부
	3-1-1	공공복지가 닿지 않는 사각지대 위기 지원사업 희망씨드 운영	X	X	O
사업(과업) 소관	담당과	담당팀	담당자	연락처	
	복지정책과	희망나눔팀	도원록	450-7302	
사업(과업) 배경	<ul style="list-style-type: none"> 고질적인 복지사각지대 문제는 관내에도 언제든지 발생할 수 있기에 공적지원망 안팎으로 상존하는 복지사각지대를 축소하기 위하여 민·관 협치 체계를 통한 발굴 및 지원 사업이 필요 				
사업(과업) 목적	<ul style="list-style-type: none"> 제도권 외 복지사각지대 발굴 및 지원으로 당면 및 발생문제에 대한 선제적 대응 민·관 거버넌스를 통한 지역 맞춤형 안전망 운영 				
추진근거(관련규정)	「사회보장급여의 이용제공 및 수급권자 발굴에 관한 법률」 제9조의 2				
지원 대상	선정 기준	<ul style="list-style-type: none"> 저소득 위기가정으로 중위소득 120% 이하 재산기준 : 가구 당 326,000천원 이하 거소지가 관내인 외국인 및 실 거주가 관내인 대상자 * 공공 및 민간복지기관 지원이 되지 않는 사각지대 대상자 우선지원 			
	대상 규모	광진구 지역주민			
사업(과업) 내용	사업(과업) 유형	현금지원			
	세부 내용	<ul style="list-style-type: none"> 생계비 : 갑작스러운 위기 상황으로 경제적 어려움을 겪는 가정 최대 100만원 ~200만원 의료비 : 치료를 받지 못함으로 인하여 일상생활의 곤란이 발생하는 경우 최대 300만원 주거비 : 주거채납, 비자발적 사유로 인한 거주지 이전, 의식주 관련 필수품 구입 최대 300만원 심리치료비 : 심리정서적 문제로 진단 및 치료가 필요한 경우 최대 200만원 지원 			
전달 체계	지원 절차				
	수행 기관	광진구 지역사회보장협의체			

구 분		주요 내용					
사업비 (단위: 백만원)	재원구성(비중)	5기 지역사회보장계획 상 2023 예산(A)		2023년도 예산(안)(B)		증감률(%) $(\frac{B-A}{A} \times 100)$	
	계(①+②+③)	10	(100%)	10	(100%)	0	
	지방비	소계(①+②)	-	-	-	-	-
		①시비	-	-	-	-	-
		②구비	-	-	-	-	-
	③기타 (후원금)	10	(100%)	10	(100%)	0	
비고	지역자원 발굴로 희망씨드 기금조성						
성과 지표	성과지표 명	① 복지사각지대 발굴 및 지원 비율 ② 예산집행 비율					
	지표정의	① 복지사각지대 지원 : 공공민간 복지 지원을 받을 수 없는 경우 ② 공적안전망 지속관리 : 신청인을 대리하여 신청한 기관의 개입 유지					
	연도별 목표	5기 지역사회보장계획에 제시한 2023년 목표		2023년 시행계획의 목표			
		70%		70%			
		90%		90%			
	목표수준 산출근거	· 복지사각지대는 아니나 일시적 자원부족 또는 긴급 위기해소의 지원 필요 여지로 인한 경험적 예외 비율 조정 · 100% 집행 원칙이나 의료·심리치료 완료 후 지출의 이유로 책정된 금액보다 신청 금액이 적은 경우의 발생 여지로 인한 경험적 예외 비율 조정					
자료출처	결과보고서, 모니터링 기록지						
추진 체계	참여기관	기관별 역할			민관협력 및 주민참여 방법		
	지역사회보장 협의체 사무국	· 희망씨드 운영 총괄 · 배분집행 및 모니터링			· 지원자 발굴 · 배분논의 및 지원계획 수립 · 지역사회 내 지속 관리		
	민관 전문가 배분심의위원회	· 희망씨드 운영계획 수립 및 배분심의					
	민관 사회복지 유관기관	· 희망씨드 지원자 발굴 및 신청 · 신청인 지속관리 및 모니터링 참여					

II-3-1-2 구 지역사회보장협의체 활성화 및 지원

구 분		주요 내용			
사업(과업)명	사업(과업)번호	세부사업(과업)명	중점추진 사업여부	세부사업 중복여부	민관협력 사업여부
	3-1-2	구 지역사회보장협의체 활성화 및 지원	X	X	O
사업(과업) 소관	담당과	담당팀	담당자	연락처	
	복지정책과	희망나눔팀	도원록	450-7302	
사업(과업) 배경		<ul style="list-style-type: none"> · 경기침체, 소득분배 악화, 복지사각지대 증가 등으로 민관이 논의할 수 있는 효율적인 복지전달체계 운영이 필요 · 지역사회보장 현안 이슈 및 문제 해결을 위한 유관 기관·법인·단체·시설 간 연계·협력이 필요 			
사업(과업) 목적		<ul style="list-style-type: none"> · 민관 협치 구조를 통한 복지전달체계 구축 · 지역사회 구성원의 참여협력 기반으로 복지 문제에 대한 예방적 대응 및 통합적 문제해결 			
추진근거(관련규정)		<ul style="list-style-type: none"> · 사회보장급여의 이용·제공 및 수급권자 발굴에 관한 법률 41조 · 사회보장급여의 이용·제공 및 수급권자 발굴에 관한 법률 시행규칙 제7조 · 서울특별시 광진구 지역사회보장협의체 운영 조례 			
지원 대상	선정 기준	<ul style="list-style-type: none"> · 사회보장에 관한 학식과 경험이 풍부한 사람 · 지역의 사회보장 활동을 수행하거나 서비스를 제공하는 기관·법인·시설·단체의 대표자·관리자·실무자 · 「비영리민간단체지원법」 제2조의 비영리민간단체에서 추천한 사람 · 사회보장 관련 업무를 수행하는 공무원 			
	대상 규모	<ul style="list-style-type: none"> · 대표협의체·실무협의체 : 10명 이상 40명 이하로 구성 · 실무분과 : 각 분과별 20명 이하로 구성 			
사업 (과업) 내용	사업(과업) 유형	<ul style="list-style-type: none"> · 회의 및 특화사업 운영을 통한 사업·정책 개발, 지역주민 서비스 제공 			
	세부 내용	<ul style="list-style-type: none"> · 민관 거버넌스 강화 : 협의체 기구(대표·실무협의체, 실무분과) 회의 운영, 실무분과 특화사업 운영 · 지역사회보장계획 운영 구조화 : 2023. 연차별 시행계획 모니터링 및 평가, 2024. 연차별 시행계획 수립 · 광진구 주요의제 현황 공론 : 실무분과 개편 및 발대식 운영 · 협의체 기구 구성원 자치 역량강화 : 민관 위원 참여동기 촉진 사업, 지역사회보장 협의체 및 지역사회보장계획의 이해 교육 			
전달 체계	지원 절차	각 기구별 참여자 모집 → 기구 구성 → 정기회의 운영, 특화사업 진행 등			
	수행 기관	광진구 지역사회보장협의체, 광진구 복지정책과			

구 분		주요 내용					
사업비 (단위: 백만원)	재원구성(비중)	5기 지역사회보장계획 상 2023 예산(A)		2023년도 예산(안)(B)		증감률(%) ($\frac{B-A}{A} \times 100$)	
	계(①+②+③)	83	(100%)	83	(100%)	0	
	지방비	소계(①+②)	-	-	-	-	-
		①시비	-	-	-	-	-
		②구비	83	(100%)	83	(100%)	0
	③기타	-	-	-	-	-	
비고							
성과지표	성과지표 명	① 각 기구(대표협의체, 실무협의체, 실무분과) 및 기구 외 회의운영(지역사회보장계획 수립·모니터링·평가TF) 전체 회의 참여율 ② 협의체 기획사업 및 실무분과 특화사업 계획 대비 수행 비율					
	지표정의	① 회의 참여율 : (참여자 수 / 기구별 위원 수) × 100 ② 사업 수행율: (운영 사업 수×100) / 계획된 사업 수					
	연도별 목표	5기 지역사회보장계획에 제시한 2023년 목표		2023년 시행계획의 목표			
		70%		70%			
		100%		100%			
	목표수준 산출근거	· 2019~2022년 광진구지역사회보장협의체 운영 결과보고 기반					
자료출처	· 각 기구별 운영 방명록, 광진구지역사회보장협의체 운영보고서						
추진 체계	참여기관	기관별 역할		민관협력 및 주민참여 방법			
	광진구청 복지정책과	· 구 지역사회보장협의체 예산 지원 및 관리 · 대표협의체 회의 주관 · 공공위원 관리		· 민·관 특화(협력) 사업 운영 · 지역사회보장계획 수립·모니터링·평가 참여			
	지역사회보장협의체 사무국	· 구 지역사회보장협의체 구성 기구 회의 및 사업 운영 총괄 · 지역사회보장계획 수립·모니터링·평가 활동참여 · 구 지역사회보장협의체 직접사업 기획 및 운영					
	민간기관	· 실무분과 등 협의체 기구 구성원으로 위촉 · 특화사업 운영 · 정기회의 및 지역사회보장계획 운영 과정을 통한 정책 제안 및 사업기획					

II-3-2-1 동 지역사회보장협의체 연합 사각지대 없는 마을 만들기 사업

구 분		주요 내용					
사업(과업)명		사업(과업)번호	세부사업(과업)명		중점추진 사업여부	세부사업 중복여부	민관협력 사업여부
		II-3-2-1	동 지역사회보장협의체 연합 사각지대 없는 마을 만들기 사업		X	X	O
사업(과업) 소관		담당과	담당팀		담당자	연락처	
		복지정책과	희망나눔팀		도원록	450-7302	
사업(과업) 배경		· 동 지역사회보장협의체는 동 단위에서 복지사각지대를 발굴하고 사회보장 자원 발굴연계의 주요 목적을 가진 법정 기구임					
사업(과업) 목적		· 동지역사회보장협의체 목적 맞춤형 연합 사업 운영을 통한 기능(복지사각지대 발굴, 민간지역자원 발굴·연계) 강화 · 복지사각지대 발생을 잠재적 예방 및 발굴 친화적 마을 환경 조성					
추진근거(관련규정)		· 사회보장급여의 이용·제공 및 수급권자 발굴에 관한 법률 제41호 · 사회보장급여의 이용·제공 및 수급권자 발굴에 관한 법률 시행규칙 제7조 · 서울특별시 광진구 지역사회보장협의체 운영 조례					
지원 대상	선정 기준	15개 동주민센터 및 동 지역사회보장협의체 등					
	대상 규모	15개 동주민센터 및 동지역사회보장협의체 위원 500여명					
사업(과업) 내용	사업(과업) 유형	참여형 프로그램, 캠페인 등					
	세부 내용	· 동지역사회보장협의체 네트워크 간담회 운영 : 연합 사업 및 활동 기획·논의 · 연합활동 : 복지 이용자 인식개선 및 지역사회 발굴 동참 캠페인, 부스 등 참여형 프로그램 운영, 마을 디자인 활동(벽화, 조형물, 조명 등 설치)					
전달 체계	지원 절차	15개 동협의체 네트워크 구성 → 간담회 운영 → 연합활동 계획 수립 → 실행 → 평가					
	수행 기관	광진구 지역사회보장협의체, 15개 동지역사회보장협의체, 광진구청 복지정책과					
사업비 (단위: 백만원)	재원구성(비중)		5기 지역사회보장계획 상 2023 예산(A)		2023년도 예산(안)(B)		증감률(%) ($\frac{B-A}{A} \times 100$)
	계(①+②+③)		83	(100%)	83	(100%)	0
	지방비	소계(①+②)	83	(100%)	83	(100%)	0
		①시비	-	-	-	-	-
		②구비	83	(100%)	83	(100%)	0
	③기타		-	-	-	-	-
비고							

구 분		주요 내용		
성과지표	성과지표 명	① 동지역사회보장협의체 네트워크 간담회 참여율 ② 복지사각지대 발굴 환경조성 도움여부		
	지표정의	① 참여율 : (참여자 수/전체 위원 수) × 100 ② 인식도 : 5점 리커트 척도 긍정답변 4점 이상의 비율		
	연도별 목표	5기 지역사회보장계획에 제시한 2023년 목표	2023년 시행계획의 목표	
		70%	70%	
		80%	80%	
	목표수준 산출근거	2019~2022년 광진구지역사회보장협의체 운영 결과보고 기반		
자료출처	• 간담회 운영 방명록 • 연합사업 결과보고서 • 참여자 설문조사 진행 및 결과보고 작성			
추진 체계	참여기관	기관별 역할	민관협력 및 주민참여 방법	
	구 지역사회 보장협의체	• 동지역사회보장협의체 네트워크 간담회 공공 위원장(동장) 참여 증진 및 간담회 운영 지원 • 동지역사회보장협의체 사업 참여 협조요청 및 참여자 모집	• 간담회 및 사업 기획 및 평가 회의 운영을 통한 의견 반영 • 참여자 모집 및 홍보	
	지역사회보장 협의체 사무국	• 동지역사회보장협의체 네트워크 간담회 민간 위원장 참여 증진 및 간담회 기획 • 연합사업 기획·운영·결과보고		
	동 지역사회 보장협의체	• 사업실행 및 평가회의 • 동 별 세부사업 기획		

II-3-2-2 동 지역사회보장협의체 위원 역량강화

구 분		주요 내용					
사업(과업)명		사업(과업)번호	세부사업(과업)명	중점추진 사업여부	세부사업 중복여부	민관협력 사업여부	
		II-3-2-1	동 지역사회보장 협의체 위원 역량강화	X	X	O	
사업(과업) 소관		담당과	담당팀	담당자	연락처		
		복지정책과	희망나눔팀	도원록	450-7302		
사업(과업) 배경		· 공공의 노력, 자원만으로는 복잡하고 다양해지는 주민들의 복지요구에 즉각적인 대응 어려워 지역사회 사정에 익숙한 다양한 주체들 간의 협력을 통한 해결 필요					
사업(과업) 목적		지역문제 해결 및 자생력 강화를 위한 역량강화 교육 수강 통해 지역거버넌스 핵심 리더로 성장					
추진근거(관련규정)		· 사회보장급여의 이용·제공 및 수급권자 발굴에 관한 법률 41조 · 서울특별시 광진구 지역사회보장협의체 운영 조례					
지원 대상	선정 기준	· 동 지역사회보장협의체 위원 - 당연직 : 동장 - 위촉직 : 지역사회보장기관 등의 실무자, 사회보장업무 담당 공무원, 비영리민간단체에서 추천한 자, 통장주민자치위원·자원봉사단체 구성원, 그 밖의 지역사회보장 증진에 열의가 있는 자					
	대상 규모	동 지역사회보장협의체 위원: 위원장을 포함하여 10명 이상으로 구성					
사업 (과업) 내용	사업(과업) 유형	교육 제공					
	세부 내용	· 지역사회보장협의체와 지역사회보장계획, 복지사각지대 발굴, 의제 발굴 등 활동을 위한 필수교육 커리큘럼 · 인문, 교양, 힐링클래스 등 참여위원 욕구에 따라 맞춤형 교육 운영					
전달 체계	지원 절차	교육설문조사 → 교육기획 → 계획 공유 → 실행 → 평가					
	수행 기관	광진구 지역사회보장협의체, 15개 동 지역사회보장협의체, 광진구청 복지정책과					
사업비 (단위: 백만원)	재원구성(비중)		5기 지역사회보장계획 상 2023 예산(A)		2023년도 예산(안)(B)		증감률(%) ($\frac{B-A}{A} \times 100$)
	계(①+②+③)		83	(100%)	83	(100%)	0
	지방비	소계(①+②)	83	(100%)	83	(100%)	0
		①시비	-	-	-	-	-
		②구비	83	(100%)	83	(100%)	0
	③기타		-	-	-	-	-
비고							

구 분		주요 내용		
성과 지표	성과지표 명	동지역사회보장협의체 역량 강화 교육 참여율 (%)		
	지표정의	참여율 : (참여자 수/전체 위원 수) × 100		
	연도별 목표	5기 지역사회보장계획에 제시한 2023년 목표	2023년 시행계획의 목표	
		70%	70%	
	목표수준 산출근거	2019~2022년 광진구지역사회보장협의체 운영 결과보고 기반		
자료출처	교육 운영 방명록, 결과보고서			
추진 체계	참여기관	기관별 역할	민관협력 및 주민참여 방법	
	광진구청 복지정책과	동지역사회보장협의체 역량강화교육 홍보 및 참여자 모집	<ul style="list-style-type: none"> · 교육내용 기획 및 평가 회의 운행을 통한 의견 반영 · 참여 대상 모집 	
	지역사회보장 협의체 사무국	교육 기획 및 운영, 교육 홍보 및 참여자 모집		
동 지역사회 보장협의체	교육 주제 제안 및 평가, 교육참여			

II-4-1-1 서울청년센터 광진오랑 운영

구 분		주요 내용						
사업(과업)명		사업(과업)번호	세부사업(과업)명	중점추진 사업여부	세부사업 중복여부	민관협력 사업여부		
		II-4-1-1	서울청년센터 광진오랑 운영	X	X	O		
사업(과업) 소관		담당과	담당팀	담당자	연락처			
		아동청년과	청소년청년팀	김지윤	450-7368			
사업(과업) 배경		지역의 다양한 청년에 물적, 인적 사회서비스에 연결하고, 청년을 정책의 대상자로만 머무는게 아닌, 공급자 또는 시민으로서의 역할을 할 수 있도록 청년을 대면할 수 있는 ‘공간’ 과 청년 정책에 대한 이해가 갖춰진 ‘전담 인력’ 을 갖춘 광진구 유일한 청년센터를 운영하여 청년의 삶에 도움이 되고자 함						
사업(과업) 목적		청년이 필요로 하는 일자리, 주거, 문화, 예술, 휴식 등 다양하고 종합적인 상담과 정보·커뮤니티 공간 제공으로 청년들의 삶의 질 향상						
추진근거(관련규정)		서울시 광진구 청년기본조례 제17조						
지원 대상	선정 기준	광진구 거주 또는 생활권인 만19~39세 청년						
	대상 규모	약 94,153명(22. 9. 30.기준 광진구 거주 만19~34세 청년 수)						
사업(과업) 내용	사업(과업) 유형	청년 맞춤형 프로그램 제공						
	세부 내용	청년 특화 프로그램 운영, 온·오프라인 종합상담 및 연계, 청년 지원정보 제공과 청년 커뮤니티 활성화 지원						
전달 체계	지원 절차	청년 맞춤형 프로그램 운영 - 절차 : 프로그램 (사전)신청→청년센터 방문→프로그램 참여→설문조사 참여						
	수행 기관	자치구(청년센터 담당자 및 수탁기관)						
사업비 (단위: 백만원)	재원구성(비중)		5기 지역사회보장계획 상 2023 예산(A)		2023년도 예산(안)(B)		증감률(%) ($\frac{B-A}{A} \times 100$)	
	계(①+②+③)		598	(100%)	598	(100%)	0	
	지방비	소계(①+②)		598	(100%)	598	(100%)	0
		①시비	110	(18%)	110	(18%)	0	
		②구비	488	(82%)	488	(82%)	0	
	③기타		-	-	-	-	-	
비고								

구 분		주요 내용	
성과 지표	성과지표 명	청년 맞춤형 프로그램 제공	
	지표정의	서울청년센터 광진오랑 프로그램 참여자 수	
	연도별 목표	5기 지역사회보장계획에 제시한 2023년 목표	2023년 시행계획의 목표
		1,300명	1,300명
	목표수준 산출근거	연 누적 프로그램 참여자 수	
	자료출처	운영실적보고서	
추진 체계	참여기관	기관별 역할	민관협력 및 주민참여 방법
	광진구청 아동청년과	<ul style="list-style-type: none"> · 청년센터 운영을 통한 맞춤형 프로그램 지원, 정책 연계 · 프로그램 대상자 발굴·관리 	

II-4-1-2 중곡지역 노인복지관 건립

구 분		주요 내용								
사업(과업)명		사업(과업)번호	세부사업(과업)명	중점추진 사업여부	세부사업 중복여부	민관협력 사업여부				
		II-4-1-2	중곡지역 노인복지관 건립	X	X	X				
사업(과업) 소관		담당과	담당팀	담당자	연락처					
		어르신복지과	여가복지시설팀	김민정	450-7459					
사업(과업) 배경		광진구 내 구립 노인복지관은 자양노인복지관 1개소로 현재 건립 중(2022.12월 준공)이며, 지역간 어르신 여가 복지서비스 격차 해소를 위해 중곡지역 내 노인 복지관 건립								
사업(과업) 목적		노인복지관 건립을 통한 촘촘하고 탄탄한 노인 여가복지 인프라 구축								
추진근거(관련규정)		초고령화 사회 대비 높아지는 어르신 여가복지 수요를 충족시키기 위해 노인여가 복지시설 건립 필요								
지원 대상	선정 기준	노인여가복지시설 설치기준을 충족한 노인복지관 설치								
	대상 규모	부지 100평, 연면적 1000㎡								
사업(과업) 내용	사업(과업) 유형	노인복지관 건립을 통해 지역특성을 반영한 맞춤형 어르신(만60세이상) 여가복지 프로그램 운영(평일 09:00~18:00)								
	세부 내용	노인여가복지시설 기준(노인복지법 시행규칙 [별표7])								
		구분	사무실	식당	상담실	강당	프로그램실	화장실	물리치료실	비상재해 대비시설
		계	1	1	1	1	1	1	1	1
전달 체계	지원 절차	기본계획수립-구유재산관리계획 심의 - 구유재산관리계획 구의회 승인 및 부지 매입 - 서울시지방재정투자심사 - 공공건축물 사전심사 및 공공건축심의 - 설계 용역공모 - 설계용역착수 - 시공사 입찰 - 착공 및 준공 - 위탁운영기관 선정 - 프로그램 운영								
	수행 기관	위탁운영기관								
사업비 (단위: 백만원)	재원구성(비중)		5기 지역사회보장계획 상 2023 예산(A)		2023년도 예산(안)(B)		증감률(%) ($\frac{B-A}{A} \times 100$)			
	계(①+②+③)		4,051	(100%)	4,051	(100%)	0			
	지방비	소계(①+②)	4,051	(100%)	4,051	(100%)	0			
		①시비	-	-	-	-	-			
		②구비	4,051	(100%)	4,051	(100%)	0			
	③기타		-	-	-	-	-			
비고		<ul style="list-style-type: none"> 2025년 건립(총 사업비 : 10,093백만원) 총 사업비 비율 : 23년(40.1%), 24년(3.0%), 25년(56.9%) 								

구 분		주요 내용	
성과 지표	성과지표 명	중곡지역 노인복지관 건립 개소 (수)	
	지표정의	중곡지역 내 노인여가복지시설 최소 설치기준을 충족한 노인복지관 건립 개소 (수)	
	연도별 목표	5기 지역사회보장계획에 제시한 2023년 목표	2023년 시행계획의 목표
		1개소(2025년 건립)	1개소(2025년 건립)
	목표수준 산출근거	중곡지역 내 노인여가복지시설 최소 설치기준을 충족한 노인복지관 건립 개소(수)	
자료출처	건립 추진 관계 서류		
추진 체계	참여기관	기관별 역할	민관협력 및 주민참여 방법
	광진구청 어르신복지과	부지 매입 및 시설 건립	
	위탁운영기관	노인복지관 운영 및 인력 관리	

II-4-2-1 장기요양요원 지원사업

구 분		주요 내용					
사업(과업)명		사업(과업)번호	세부사업(과업)명	중점추진 사업여부	세부사업 중복여부	민관협력 사업여부	
		II-4-2-1	장기요양요원 지원사업	X	X	O	
사업(과업) 소관		담당과	담당팀	담당자	연락처		
		어르신복지과	어르신요양시설팀	유진숙	450-7460		
사업(과업) 배경		<ul style="list-style-type: none"> 초고령화 사회에 진입함에 따라 지역사회 내 어르신돌봄에 대한 중요성이 대두되고 있음 이에 따라 열악한 환경에서 어르신 돌봄을 담당하는 장기요양요원에 대한 처우개선을 통해 종사자의 사기진작 필요 					
사업(과업) 목적		장기요양요원의 심신안정과 돌봄 역량강화를 위한 교육프로그램 진행으로 자긍심을 높여 양질의 어르신돌봄 환경 조성					
추진근거(관련규정)		<ul style="list-style-type: none"> 노인장기요양법 및 동법시행규칙 서울 광진구 장기요양요원 처우개선 및 지위향상을 위한 조례 					
지원 대상	선정 기준	광진구 소재 장기요양기관 소속 종사자					
	대상 규모	약 300여명					
사업(과업) 내용	사업(과업) 유형	서비스					
	세부 내용	심신안정을 위한 힐링프로그램, 돌봄역량강화교육					
전달 체계	지원 절차	사업 홍보 및 접수					
	수행 기관	어르신복지과					
사업비 (단위: 백만원)	재원구성(비중)	5기 지역사회보장계획 상 2023 예산(A)		2023년도 예산(안)(B)		증감률(%) ($\frac{B-A}{A} \times 100$)	
	계(①+②+③)	20	(100%)	20	(100%)	0	
	지방비	소계(①+②)	20	(100%)	20	(100%)	0
		①시비	-	-	-	-	-
		②구비	20	(100%)	20	(100%)	0
③기타	-	-	-	-	-		
성과 지표	성과지표 명	힐링프로그램 및 역량강화교육 참여자 수					
	지표정의	사업 홍보 및 접수					
	연도별 목표	5기 지역사회보장계획에 제시한 2023년 목표		2023년 시행계획의 목표			
		350명		350명			
	목표수준 산출근거	교육 참여자수					
자료출처	방침서 및 사업결과보고서						
추진 체계	참여기관	기관별 역할			민관협력 및 주민참여 방법		
	지자체	교육프로그램 계획 수립, 예산 집행, 교육 홍보 - 협력기관 : 서울시동남어르신돌봄종사자 지원센터(교육 홍보 및 접수)					

II-4-2-2 어린이집 보육교직원 지원사업

구분		주요 내용					
사업(과업)명		사업(과업)번호	세부사업(과업)명	중점추진 사업여부	세부사업 중복여부	민관협력 사업여부	
		II-4-2-2	어린이집 보육교직원 지원사업	X	X	O	
사업(과업) 소관		담당과	담당팀	담당자	연락처		
		가정복지과	보육지원팀	강정화	450-7569		
사업(과업) 배경		어린이집 보육서비스 질 제고를 위해 보육교직원의 복지환경 개선 필요					
사업(과업) 목적		보육교직원의 복리후생비를 지원하여 장기근속 장려 및 안정적인 어린이집 운영					
추진근거(관련규정)		서울시 광진구 영유아 보육 조례 제36조(비용의 보조 등)					
지원 대상	선정 기준	매월 1일 기준 임용되어 보조금 신청 기준일 10일 현재 근무 중일 경우					
	대상 규모	어린이집 151개소 원장 및 보육교사					
사업(과업) 내용	사업(과업) 유형	현금					
	세부 내용	<ul style="list-style-type: none"> · 국공립, 서울형어린이집 원장 및 보육교사 : 월6만원 · 민간,가정어린이집: (원장)월5만원, (보육교사) 월9만원 					
전달 체계	지원 절차	매월 어린이집 복리후생비 신청 → 보육교직원 계좌 직접지급					
	수행 기관	어린이집, 광진구					
사업비 (단위: 백만원)	재원구성(비중)		5기 지역사회보장계획 상 2023 예산(A)		2023년도 예산(안)(B)		증감률(%) ($\frac{B-A}{A} \times 100$)
	계(①+②+③)		940	(100%)	940	(100%)	0
	지방비	소계(①+②)	940	(100%)	940	(100%)	0
		①시비	-	-	-	-	-
		②구비	940	(100%)	940	(100%)	0
	③기타		-	-	-	-	-
성과 지표	성과지표 명		복리후생비 지원 보육교직원 수 (명)				
	지표정의		월평균 지원 보육교직원 수				
	연도별 목표	5기 지역사회보장계획에 제시한 2023년 목표			2023년 시행계획의 목표		
		958명			958명		
	목표수준 산출근거		출산율 저하에 따라 어린이집 감소로 2021년 대비 2022년 월평균 지원 보육교직원 수 4% 감소 반영				
	자료출처		e호조시스템, 보육통합지원시스템				
추진 체계	참여기관		기관별 역할		민관협력 및 주민참여 방법		
	광진구청 가정복지과		예산 교부, 집행		매월 어린이집 보육교직원 복리후생비를 보육통합지원시스템과 연계하여 신청 및 지급		
	사회보장정보원		보육통합시스템 운영				
	어린이집		보육교직원 채용, 보조금 신청				

[첨부 3] 지자체 사회복지분야 사업 목록

□ 지자체 사회복지관련 전체 사업 목록(사회복지, 보건 분야 전체 사업)

(2022년 기준 예산)

일련 번호	사업명	예산총액(백만원)						자체 /보조	지역사회 보장계획 사업번호
		계	국비	지방비			기타		
				소계	시	구			
1	200가구 보듬기 사업	240					240	자체	I-1-1
2	주거상실 구민을 위한 긴급 「광진119주택」 지원	172		172		172		자체	I-1-2
3	취약계층 주거환경개선 토털홈케어서비스	228		228		228		자체	I-1-4
4	노숙인 보호를 위한 긴급대응반 운영	0.8		0.8		0.8		자체	I-1-5
5	1인가구지원센터 운영	676		676	290	386		보조	I-2-1
6	1인가구 안부확인서비스	84		84		84		자체	I-2-2
7	건강한 출산과 행복한 양육환경 강화 프로그램 운영	7		7		7		자체	I-2-3
8	복주고 덕쌓는 부동산 플랫폼 운영	비예산	-	-	-	-	-	자체	I-2-4
9	전구민 대상 구민생활안전보험 운영	477		477		477		자체	I-2-5
10	50+사회공헌 일자리 지원	272		272		272		자체	I-2-6
11	다문화 가족문화체험	35		35		35		자체	I-2-7
12	자립준비청년(보호종료아동) 자립기반	294	87	207	87	120		자체	I-2-8
13	광진형 돌봄SOS사업	401		401		401		자체	I-3-1
14	저소득 독거어르신 안부확인 음료배달	219		219		219		자체	I-3-2
15	아동보호체계 공공화	27		27	8	19		보조	I-3-3
16	광진아이 첫돌사진 촬영비 지원	64.5		64.5		64.5		자체	I-3-4
17	서울형 키즈카페 및 공동육아방 설치 운영	997		997	832	165		보조	I-3-6
18	지역문화예술 전문인력 양성	80		80		80		자체	I-4-1
19	구민과 함께 즐기는 축제 추진	226		226	100	126		보조	I-4-2
20	대학 및 민간시설 연계 평생학습프로그램 운영	120.3		120.3		120.3		자체	I-4-3
21	<어린이 꿀벌체험교실> 프로그램 운영	20		20		20		자체	I-4-4
22	취미레크레이션 및 생활체육교실 운영	152		152		152		자체	I-4-5
23	광장동 시립청소년센터 주변 청소년문화 활성화 지원	37	15	22	11	11		보조	I-4-6
24	광진가족 백일장 추진	16.6		16.6		16.6		자체	I-4-7
25	복지사각지대 발굴 홍보 강화	비예산	-	-	-	-	-	자체	II-1-1-1
26	광진형 긴급복지 사업	100		100		100		자체	II-1-1-2
27	소득 안전망 강화를 위한 능동적 복지조사 관리	9		9		9		자체	II-1-2-1
28	기초생활보장생계급여 자진신고 중지자 인센티브	10				10		자체	II-1-2-2
29	명예사회복지공무원운영 활성화	2		2	2			보조	II-2-1-1
30	민·관협력 사례관리 실무자 역량강화 교육	2.5		2.5		2.5		자체	II-2-1-2
31	민·관협력 통합사례관리 활성화	비예산	-	-	-	-	-	자체	II-2-2-1
32	지역보호체계운영강화	51		51		51		자체	II-2-2-2
33	공공복지가 닿지 않는 사각지대 위기 지원사업 광진 희망씨드 운영	10				10		자체	II-3-1-1
34	구 지역사회보장협의체 운영	63		63		63		자체	II-3-1-2
35	동 지역사회보장협의체 위원 역량강화 지원	63		63		63		자체	II-3-2-2
36	서울청년센터 광진오랑 운영	583		583	110	473		보조	II-4-1-1
37	중곡지역 노인복지관 건립(2022년 예산 없음)	-	-	-	-	-	-	자체	II-4-1-2
38	장기요양요원 지원사업	15		15		15		자체	II-4-2-1
39	어린이집 보육교직원 지원사업	1,125		1,125		1,125		자체	II-4-2-2

일련 번호	사업명	예산총액(백만원)					자체 /보조	지역사회 장기 계획 사업 번호	
		계	국비	지방비					기타
				소계	시	구			
40	복지기획 운영	20		20		20		자체	
41	찾아가는 동 주민센터 운영(복지분야)	61		61	9	52		보조	
42	국가보훈대상자 예우 및 지원	2,214		2,214		2,214		자체	
43	사회복무요원 운영관리	670		670	64	606		보조	
44	광진형 희망리닝사업	3		3		3		자체	
45	광진복지재단 운영 지원	1,400		1,400		1,400		자체	
46	무연고 사망자 관리	19		19		19		자체	
47	돌봄SOS센터 사업 추진	699		699	699			보조	
48	코로나 상생 국민지원금	9,019	6,313	2,706	1,624	1,082		보조	
49	취약계층 신속항원진단키트 지원	580	290	290	290			보조	
50	지역복지증진과 지역가치를 높이는 종합사회복지관 운영	3,307		3,307	2,682	625		보조	
51	자양3세대 노인복지센터 운영	177		177		177		자체	
52	종합사회복지관 기능보강사업	211		211	165	46		보조	
53	복지관 종사자 연합연수	10		10		10		자체	
54	사회복지시설 사회복지사 등의 처우개선사업	20		20		20		자체	
55	푸드뱅크, 푸드마켓 운영	163		163	74	89		보조	
56	저소득층 위기 상황 해소를 위한 긴급복지 지원	1,178	589	589	295	294		보조	
57	코로나19 관련 생활지원비 지원	23,825	11,776	12,049	7,843	4,206		보조	
58	희망은돌 따뜻한 겨울나기	57		57		57		자체	
59	저소득층 명절위문	284		284		284		자체	
60	서울형 긴급복지 지원	328		328	328			보조	
61	저소득 주민 문화행사 지원	3		3		3		자체	
62	저소득 주민 냉·난방용품 지원	24		24		24		자체	
63	코로나19 자가격리자 물품지원	1,083		1,083	1,083			보조	
64	찾아가는 전통문화 힐링 프로그램(구단위계획형)	70		70	70			보조	
65	수요자 중심의 맞춤형 복지 조사 관리	9		9		9		자체	
66	통합사례관리사업 지원	6		6		6		자체	
67	통합사례관리 대상자 생활안정지원	15	3	12	6	6		보조	
68	동 맞춤형 통합서비스 지원	126	63	63	32	31		보조	
69	소나무센터(위기가정 통합지원센터) 운영	18		18	18			보조	
70	지역사회보장협의체 운영 내실화	223		223	31	192		보조	
71	지역사회보장계획 수립 및 운영	80		80		80		자체	
72	나·혼·잘 중장년 장바구니 가득채움 사업	75		75		75		자체	
73	우리동네돌봄단 사업	68		68	67	1		보조	
74	청년비상프로젝트(구단위계획형)	24		24	24			보조	
75	고독사 유품정리 사업	5		5	5			보조	
76	서울시 사회적 고립가구를 위한 AI 안부확인 전화	1		1	1			보조	
77	보전지출(복지정책과)	1,766		1,766		1,766		자체	
78	국민기초생활보장 생계급여	33,021	19,810	13,211	9,245	3,966		보조	
79	국민기초생활보장 주거급여	28,650	17,190	11,460	8,022	3,438		보조	
80	국민기초생활보장 교육급여	102		102		102		자체	
81	국민기초생활보장 해산장제급여	228	137	91	64	27		보조	
82	정부양곡 할인지원 택배비	211	211					보조	
83	국민기초생활보장 자녀 희망의 선물(자체)	211		211		211		자체	
84	저소득주민 국민건강보험료 등 지원	28		28		28		자체	
85	기초생활수급자(생계·의료) 이사비용 지원사업	60		60		60		자체	
86	국민기초생활보장위원회 운영	11		11		11		자체	
87	저소득층 재난대응용 마스크 지원사업	145		145	145			보조	
88	저소득층 긴급 생활안정지원금	67,796	67,796					보조	
89	주거복지지원관련사업	4		4		4		자체	
90	저소득가구 냉난방비 절감을 위한 주택개량 지원	20		20		20		자체	
91	1인가구주택 잔고장 수리 지원 사업	30		30		30		자체	
92	저소득층 출입문 보안강화 사업	10		10	10			보조	

일련 번호	사업명	예산총액(백만원)					자체 /보조	지역사회 장기 계획 번호	
		계	국비	지방비					기타
				소계	시	구			
93	장애인복지시설 지원	141		141		141	자체		
94	장애인단체 지원	212		212		212	자체		
95	장애인 인권증진을 위한 장애 인식개선	19		19	9	10	보조		
96	발달장애인 평생교육센터 운영	593		593	495	98	보조		
97	장애인일자리지원(전일제)	1,261	378	883	441	442	보조		
98	장애인일자리지원(시간제)	414	124	290	145	145	보조		
99	장애인일자리지원(복지일자리)	341	102	239	119	120	보조		
100	발달장애인 손목시계형 배회감지기 지원사업	40		40	16	24	보조		
101	사회복지시설 사회복지사 등의 처우개선사업	27		27		27	자체		
102	장애인복지시설 방역비 및 방역물품 지원	12		12	12		보조		
103	장애인연금 급여 지급	4,641	2,320	2,321	1508	813	보조		
104	장애인복지관 운영	2,745		2,745	2,201	554	보조		
105	광진구수어통역센터 운영	131		131	55	76	보조		
106	시각장애인 전용 컴퓨터 운영	103		103	7	96	보조		
107	광진 장애인가족지원센터 운영	204		204	115	89	보조		
108	장애인 자립생활센터 운영지원	112		112		112	자체		
109	장애인 활동지원급여 지원	12,552	6,276	6,276	3,765	2,511	보조		
110	장애인 활동지원급여 지원(시비지원)	1,428		1,428	1,428		보조		
111	장애인 활동지원급여 지원(구비지원)	677		677		677	자체		
112	장애인 활동지원급여 지원(가산급여)	134	67	67	40	27	보조		
113	장애인 응급안전안심서비스	50	25	25	25		보조		
114	발달장애활서비스 바우처 지원	713	356	357	357		보조		
115	발달장애인 주간활동서비스	1,251	625	626	626		보조		
116	발달장애인 주간활동서비스(시비추가지원)	92		92	92		보조		
117	발달장애인 주간활동서비스(구비지원)	115		115		115	자체		
118	청소년 발달장애학생 방과후활동서비스 지원사업	440	220	220	220		보조		
119	장애인편의증진기술지원센터 운영	138		138	68	70	보조		
120	장애인휠체어 수리지원 및 장애인전용주차구역 단속	39		39	2	37	보조		
121	장애인 특별지원(장애인가정 출산지원 등)	6		6		6	자체		
122	발달장애인 부모상담	4	2	2	2		보조		
123	장애인 양육지원금 지원	60		60		60	자체		
124	장애인이용시설 방역물품 및 방역비 지원	8		8	8		보조		
125	생활밀착형 소규모시설 맞춤형 이동식 경사로 설치 및 지원	104	55	49		49	보조		
126	장애인활동지원 코로나19 돌봄 한시지원	22	11	11	7	4	보조		
127	뇌병변장애인 활동지원 보수교육	4		4	4		보조		
128	보전지출(사회복지장애인과)	463		463		463	자체		
129	50+세대 인생이모작 프로그램 지원	162		162		162	자체		
130	다시 스무살, 50+슬기로운 대학생할	80		80		80	자체		
131	50+ 인턴십 운영	186		186		186	자체		
132	신중년 경력형 일자리사업	31	15	16		16	보조		
133	노인 일자리 및 사회활동 지원 확대	8,573	2,571	6,002	3,003	2,999	보조		
134	노인 일자리 및 사회활동 지원(구비 추가)	51		51		51	자체		
135	광진시니어클럽 운영 지원	419		419	212	207	보조		
136	기초연금 지급	89,435	71,548	17,887	8,944	8,944	보조		
137	기초연금 운영지원	3		3		3	자체		
138	노인맞춤돌봄서비스 사업 지원	1,659	828	381	416	415	보조		
139	노인맞춤돌봄서비스 사업 지원(시비자체)	52		52	52		보조		
140	독거어르신 안전·건강관리 솔루션(IoT)사업	63		63	63		보조		
141	어르신 활력 채움 광진펜	32		32		32	자체		
142	저소득 독거어르신 낙상 예방 및 안전용품 지원	101		101		101	자체		
143	저소득 독거어르신 반려동물 돌봄 비용 지원사업	25		25		25	자체		
144	저소득 어르신 급식지원 사업	658		658	635	23	보조		
145	장수축하금 및 100세 어르신 장수축하물품 지급	55		55		55	자체		

일련 번호	사업명	예산총액(백만원)					자체 /보조	지역사회 장기 사업 번호	
		계	국비	지방비					기타
				소계	시	구			
146	지역봉사지도원 봉사활동	22		22		22	자체		
147	노인복지카드운영	19		19		19	자체		
148	경로행사 등 개최 및 지원	94		94		94	자체		
149	폭염 및 한파 대비 고령자 보호	10		10		10	자체		
150	9988복지 콜센터 운영	3		3		3	자체		
151	노인맞춤돌봄서비스 수행기관 방역물품 지원	0.3		0.3	0.3		보조		
152	노약자 등 교통약자를 위한 무료셔틀버스 운영	83		83	46	37	보조		
153	홀몸 어르신 커뮤니티 케어 구축(구단위계획형)	120		120	120		보조		
154	노인 1인가구 도로명주소 안내스티커 제작지원	10		10	10		보조		
155	경로당활성화사업	60		60	45	15	보조		
156	경로당 운영 및 지원	2,645		2,645	451	2,194	보조		
157	노인회유지관리 및 행사지원	215		215	50	165	보조		
158	경로당 냉난방비 및 양곡비 지원	134	27	107	64	43	보조		
159	광진노인종합복지관 운영 및 지원	6		6		6	자체		
160	경로당 출입구 안전손잡이 설치(주민참여예산)	14		14		14	자체		
161	찾아가는 어르신 구강건강 및 위생증진 사업	19		19		19	자체		
162	노인요양시설관리	8		8		8	자체		
163	장기요양기관 인권교육	0.8		0.8		0.8	자체		
164	노인장기요양급여 비용의 지자체 부담금	2,468		2,468		2,468	자체		
165	구립 광진노인보호센터 운영	108		108		108	자체		
166	코로나19 어르신복지시설 방역물품 및 방역지원	143		143	143		보조		
167	무더위쉼터 기능강화	135		135	135		보조		
168	소규모 노인복지센터 신축	3,589		3,589	300	3,289	보조		
169	노인여가복지시설 방역물품 지원	51		51	51		보조		
170	코로나19 사망자 장례비용 지원	980	980				보조		
171	국가재난대비 지정장례식장 기능보강사업	78	39	78		39	보조		
172	자활근로사업	4,238	2,542	4,238	1,187	509	보조		
173	지역자활센터 운영지원	501	224	501	151	126	보조		
174	자활사례관리	30	15	15	7	8	보조		
175	근로능력있는 수급자의 탈수급지원	953	547	406	256	150	보조		
176	지역사회서비스투자사업	402	201	201	135	66	보조		
177	가사간병서비스 사업	81	41	40	20	20	보조		
178	노숙인 보호계도	1		1		1	자체		
179	노숙인시설 등 방역물품 및 방역비 지원	3		3	3		보조		
180	보건지출(어르신복지과)	2,179		2,179		2,179	자체		
181	국공립어린이집 확충	212	60	152	111	41	보조		
182	어린이집 환경개선	113	34	89	17	62	보조		
183	민간,가정 어린이집 노후시설 환경개선 지원확대	81		81		81	자체		
184	광진구 보육정책위원회 운영	9		9		9	자체		
185	육아종합지원센터 운영 지원	1,825		1,825	213	1,612	보조		
186	육아종합지원센터 국비보조사업 지원(전환사업)	40		40	24	16	보조		
187	부모 모니터링단 운영	11	5	6	3	3	보조		
188	어린이집 방역소독비 지원	41		41		41	자체		
189	생태친화 어린이집 사업	63		63	44	19	보조		
190	노후 공공건축물 그린리모델링사업	2,844	943	1,901	1,273	628	보조		
191	보육교직원 안전관리교육비 지원	26		26		26	자체		
192	어린이집 재원 유아 정서행동 프로그램 지원	30		30		30	자체		
193	어린이집 스마트 발열체크기 지원	158		158	85	73	보조		
194	영유아보육료 지원	22,753	10,239	12,514	8,760	3,754	보조		
195	누리과정보육료 지원	7,061		7,061	7,061		보조		
196	방과후보육료 지원	5		5	4	1	보조		
197	시간제보육서비스 제공지원	154	77	78	39	39	보조		
198	기타 어린이집 운영비(어린이집 운영 지원)	3,232		3,232	1,993	1,239	보조		
199	기타 어린이집 운영비(보육교직원 처우개선 지원)	2,571		2,571	1,286	1,285	보조		

일련 번호	사업명	예산총액(백만원)					자체 /보조	지역 사회 장 업 번호	
		계	국비	지방비					기타
				소계	시	구			
200	기타 어린이집 운영비(특화보육사업)	582		582	161	421		보조	
201	보육교직원 인건비 지원	11,574	3,105	8,469	5,983	2,486		보조	
202	보조교사 및 보육도우미, 연장보육 전담교사 지원사업	5,223	994	4,229	2,578	1,651		보조	
203	어린이집 대체교사 지원	348	104	244	171	73		보조	
204	교사 근무환경 개선비	2,235	670	1,565	1,095	470		보조	
205	어린이집 누리과정 보조금 지원	2,381		2,381	2,381			보조	
206	보육아동 간식비	1,508		1,508		1,508		자체	
207	어린이집 교원 보수교육	25	6	19	6	13		보조	
208	어린이집 공기질 개선사업 지원	235		235	165	70		보조	
209	어린이집 냉난방비 지원	76		76		76		자체	
210	어린이집 교체교구비 지원	158	35	123	58	65		보조	
211	어린이집 상해.배상보험 지원	28		28	28			보조	
212	서울형 어린이집 지원	2,905		2,905	2,057	848		보조	
213	서울형 공유어린이집 운영	89		89	70	19		보조	
214	구청 직장어린이집 운영	201				201		자체	
215	방과후어린이집 운영지원	37		37	19	18		보조	
216	장애아통합 어린이집	301		301	150	151		보조	
217	장애아 통합시설 설치	5		5	3	2		보조	
218	열린어린이집 운영비	7		7		7		보조	
219	외국인 아동 재원 어린이집 지원	79		79	39	40		보조	
220	출생지원정책 활성화	9		9		9		자체	
221	영아수당 지원 사업	3,419	1,539	1,880	1,316	564		보조	
222	가정양육수당 지원사업	4,243	1,910	2,333	1,633	700		보조	
223	아동수당 지원 사업	14,988	8,993	5,995	4,197	1,798		보조	
224	아동수당 공공요금 등	2	1	1	0.7	0.3		보조	
225	출산 축하금 지원	120		120		120		자체	
226	첫만남이용권 사업	3,094	1,369	1,725	862	863		보조	
227	안전카시트 대여사업	9		9		9		자체	
228	백일(돌)상 대여사업	5		5		5		자체	
229	임신부 가사돌봄서비스 지원	144		144		144		자체	
230	임신부와 아이를 위한 광진맘택시 운영	225		225		225		자체	
231	서울시 임산부 교통비 지원 사업	5		5	5			보조	
232	양성평등정책 비전 추진	4		4		4		자체	
233	양성평등 주간 행사 운영	9		9		9		자체	
234	양성평등 및 폭력예방교육 운영	20		20		20		자체	
235	경력단절여성 취·창업 지원	66		66		66		자체	
236	여성단체 활동 지원	41		41		41		자체	
237	저소득 가정 김장나눔 사업	30		30		30		자체	
238	디지털성범죄 예방을 위한 광진형 안심화장실	23		23		23		자체	
239	안심이 운영	70		70	35	35		보조	
240	여성안심지킴이 집	1		1	1			보조	
241	불법촬영 시민감시단	7		7	7			보조	
242	여성 1인가구 생활안심물품 지원	172		172		172		자체	
243	건강가정지원센터 운영	359	26	333	162	171		보조	
244	광진구 물품공유사업 운영	277		277		277		자체	
245	아이돌봄지원	2,256	622	1,634	895	769		보조	
246	저소득 한부모 가족 지원	54		54		54		자체	
247	서울가족학교 운영지원	48		48	48			보조	
248	예식장업 방역지원 사업	24	24					보조	
249	외국인지원 및 인식개선사업	6		6		6		자체	
250	다문화가족 정착 자립지원 강화사업	63		63		63		자체	
251	다문화가족지원센터 운영	230	48	182	182			보조	
252	다문화가족 특성화사업	291	8	283	283			보조	

일련 번호	사업명	예산총액(백만원)						자체 /보조	지역사회 장기 계획 번호
		계	국비	지방비			기타		
				소계	시	구			
253	가족센터 기금 적립	2,406	1,504	902	902			보조	
254	보전지출(가정복지과)	8,555		8,555		8,555		자체	
255	결식아동 지원 사업	1,735		1,735	934	801		보조	
256	아동친화도시 조성	89		89		89		자체	
257	우리동네 키움센터 운영 지원	424	13	411	259	152		보조	
258	우리동네 키움센터 인건비 지원	1,339	165	1,174	1,174			보조	
259	취약계층 아동통합서비스 지원	150	75	75	75			보조	
260	지역아동센터 운영 지원	203		203		203		자체	
261	공동생활가정(그룹홈) 특별지원	8		8		8		자체	
262	입양 축하금 지원 사업	3		3		3		자체	
263	지역아동센터 환경개선비 지원	50	15	35	35			보조	
264	아동학대조사 녹취록 작성장비 한시지원	10	5	5	5			보조	
265	청소년상담복지센터 운영	329	49	280	49	231		보조	
266	학교밖 청소년지원센터(꿈드림) 운영	132	64	68	64	4		보조	
267	학교밖 청소년지원센터(꿈드림) 급식지원	18	6	12	6	6		보조	
268	청소년 특별지원	28	14	14	14			보조	
269	청소년상담복지센터 상담인력 운영지원	37		37	28	9		보조	
270	민간상담기관 청소년 상담료 지원	58		58	43	15		보조	
271	장학회 운영	2		2		2		자체	
272	청소년독서실 건립	347		347		347		자체	
273	청소년 독서실 운영	341		341		341		자체	
274	청소년 독서실 조성	84		84		84		자체	
275	청소년 육성정책	22		22		22		자체	
276	청소년 어울림마당 운영	25	10	15	7	8		보조	
277	청소년 동아리 활동 지원	14	6	8	4	4		보조	
278	청소년참여위원회 운영	5	1	4	1	3		보조	
279	저소득층 여성 청소년 위생용품 지원	139	42	97	49	48		보조	
280	청소년 아지트 운영	2		2		2		자체	
281	청소년유해환경감시단 지원사업	6	3	3	3			보조	
282	청소년부모 아동양육비지원	13	6	7	7			보조	
283	청년정책 거버넌스 활성화	103		103	52	51		보조	
284	미취업청년 취업장려금 지원	1,305		1,305		1,305		자체	
285	청년정책위원회 운영	2		2		2		자체	
286	쉽페스티벌 운영	33		33	11	22		보조	
287	슬기로운 면접생활	40		40	32	8		보조	
288	청년 마음건강 바우처 사업	65	33	32	16	16		보조	
289	청년비상프로젝트(구단위계획형)	41		41	41			보조	
290	보건의료서비스 품질향상	212		212		212		자체	
291	지역보건의료계획 수립	2		2		2		자체	
292	지역사회 건강조사	70	35	35	17	18		보조	
293	코로나19 상황대응(보건정책과)	508		508		508		자체	
294	지역사회 통합건강증진사업(보건정책과)	254		138	34	104	116	보조	
295	지역사회중심 금연지원서비스 사업	225		121	31	90	104	보조	
296	운동교육실 운영	1		1		1		자체	
297	건강 식생활 실천 배움터	23		23	11	12		보조	
298	중장년 1인 가구 행복한 밥상	16		16	16			보조	
299	신체활동 활성화 사업	4		4	4			보조	
300	구조 및 응급처치	37		25	12	13	12	보조	
301	심폐소생술 체험교육장 운영 활성화	2		2		2		자체	
302	아토피·천식 예방관리 사업	8		8		8		자체	
303	서울형 유급병가 지원사업	175		175	175			보조	
304	지속가능한 건강도시 조성	3		3		3		자체	
305	자동심장충격기 보급 관리	8		4	2	2	4	보조	
306	자동심장충격기 경로당 설치 및 응급상황 안전교육 실시(주민참여예산)	2		2		2		자체	

일련 번호	사업명	예산총액(백만원)					자체 /보조	지역사회 장기 사업 번호	
		계	국비	지방비					기타
				소계	시	구			
307	국가 암검진 사업	429		301	149	152	128	보조	
308	암환자 의료비 지원(전환사업)	344		344	223	121		보조	
309	희귀질환자 의료비 지원	416		291	145	146	125	보조	
310	식중독 안전 광진 만들기	3		3		3		자체	
311	모범음식점 및 맛집멋집 운영 활성화	2		2		2		자체	
312	음식문화개선사업	4		4		4		자체	
313	식품접객업소 위생 지도·점검	0.9		0.9		0.9		자체	
314	음식문화공동체 맛의거리 축제	53		53		53		자체	
315	광진형 안심식당 지정운영	14		14		14		자체	
316	공중위생업소 지도·점검	10		10		10		자체	
317	공중위생업소 위생서비스 평가	4		4		4		자체	
318	우수 숙박 환경조성	3		3		3		자체	
319	몰래 카메라 탐지카드 배포(주민참여예산)	4		4		4		자체	
320	식품안전 감시 및 대응	7	3	4	3	1		보조	
321	농·수·축산식품 원산지표시제 및 안전관리	6		6		6		자체	
322	어린이 식품안전교실 운영	5		5		5		자체	
323	어린이 기호식품 전담관리원 (학부모 식품안전지킴이) 운영	10	4	6	4	2		보조	
324	어린이 급식관리지원센터 운영	525	157	368	183	185		보조	
325	보건지출(보건위생과)	2		2		2		자체	
326	식품진흥기금 적립	300		300		300		자체	
327	의약업소 효율적 관리	5		5		5		자체	
328	의약품 등 오·남용 예방홍보	6		6		6		자체	
329	야간·휴일 진료기관 지정 운영	111		111	111			보조	
330	보건소 신속대응반 및 DMAT운영지원	1	1					보조	
331	공공야간약국 지정·운영	86		86	86			보조	
332	응급의료기관 지원	59	41	18		18		보조	
333	구민대상 헌혈권장 사업	20		20		20		자체	
334	1차 및 무료진료	27		27		27		자체	
335	심뇌혈관질환 예방관리	6		6		6		자체	
336	만성질환 예방관리 전문가 교육	2		1		1	1	보조	
337	소아·청소년 당뇨병환자 등록관리 사업	5		5		5		자체	
338	구강진료 및 사업	36		36		36		자체	
339	학생 및 아동 치과주치의 사업	100		100	74	26		보조	
340	지역 보건사업 우수사례 발굴 역량강화 교육	1					1	보조	
341	건강관리 마일리지 사업	30		30	30			보조	
342	지역사회 통합건강증진사업(보건의료과)	46		23	6	17	23	보조	
343	건강검진	47		47		47		자체	
344	대사증후군 관리	49		49	19	30		보조	
345	의료급여수급권자 일반검진	84		42	21	21	42	보조	
346	의료급여수급권자 영유아 건강검진 지원	3		2	0.9	1.1	1	보조	
347	의료급여수급권자 건강검진 안내 등 홍보비	2		1	0.5	0.5	1	보조	
348	영유아 발달장애 정밀검사비 지원	10		5	2	3	5	보조	
349	급만성감염병 및 일반검사	176		176		176		자체	
350	에이즈 및 성병 예방(진단시약 구매)	6	1	5	4	1		보조	
351	방역소독사업	281		281		281		자체	
352	감염병 관리 및 예방 홍보	4		4		4		자체	
353	격리치료감염병 입원치료비 지원	0.5	0.25	0.25	0.25			보조	
354	주요감염병 표본감시 운영경비	2	1	1	1			보조	
355	의료관련감염병 예방 관리 지원	44	44					보조	
356	의료기관 결핵환자 관리지원사업	144					144	보조	
357	보건소 결핵관리사업	271		142	85	57	129	보조	
358	에이즈 및 성병 예방관리사업	243	120	123	122	1		보조	
359	생물테러 이중감시체계 운영지원	3	1	2	1	1		보조	

일련 번호	사업명	예산총액(백만원)						자체 /보조	지역사회 장기 사업 번호
		계	국비	지방비			기타		
				소계	시	구			
360	코로나19 격리입원치료비	4,500	2,250	2,250	2,082	168		보조	
361	생물테러대비 대응 역량강화(개인보호구)	2	1		1			보조	
362	코로나19 상황대응(보건의료과)	2,843		2,808		2,808	35	보조	
363	코로나19 확진자 경유지 전문 방역소독(위탁) 사업	168		168		168		자체	
364	집단시설 결핵예방교육 및 잠복결핵관리사업	13		13	13			보조	
365	코로나19 접촉자 관리 지원	277		277		277		자체	
366	보건소 코로나19 대응인력 한시 지원(보건의료과)	31					31	보조	
367	선별진료소 및 임시선별검사소 진단검사 등 지원경비	215		215	107	108		보조	
368	보건소 코로나19 대응 한시인력 지원	285	285					보조	
369	한센인피해사건 피해자 위로지원사업	2	2					보조	
370	보건지출(보건의료과)	168		168		168		자체	
371	임산부·영유아 건강관리	53		53		53		자체	
372	표준모자보건수첩 제작	1	0.5	0.5	0.5			보조	
373	산모신생아 건강관리지원사업(전환사업)	1,474		1,474	1,105	369		보조	
374	서울형 산모신생아 건강관리 지원 사업	143		143	141	2		보조	
375	산후건강관리비용 본인부담금 지원	297		297		297		자체	
376	한약 난임치료 지원사업	48		48	48			보조	
377	난임부부 지원(모자보건사업 보조인력)(전환사업)	32	8	24	9	15		보조	
378	난임시술비 지원	568		568	369	199		보조	
379	서울형 난임부부 시술비 지원사업	37		37	37			보조	
380	고위험임산부의료비 지원	21	6	15	7	8		보조	
381	저소득층 기저귀·조제분유 지원	264	79	185	92	93		보조	
382	청소년산모 임신출산 의료비 지원	2	1	1	0.6	0.4		보조	
383	미숙아·선천성이상아 의료비 지원	42	12	30	14	16		보조	
384	선천성대사이상 검사 및 환아관리	42	12	30	14	16		보조	
385	난청조기진단	6	2	4	2	2		보조	
386	남녀 임신 준비 지원사업	62		62	62			보조	
387	서울야기 건강첫걸음 사업	9		9	0.6	8.4		보조	
388	정관난관 복원 시술비 지원사업	5		5		5		자체	
389	보건소 국가예방접종 사업	188		188		188		자체	
390	국가예방접종 실시	4,241		2,969	1,484	1,485	1,272	보조	
391	예방접종등록센터 운영	32		24	9	15	8	보조	
392	코로나19 예방접종 실시	6,161	2,347	3,814	1,760	2,054		보조	
393	코로나19 상황대응(건강관리과)	672		672		672		자체	
394	코로나19 임시예방접종사업(희석액)	7	7					보조	
395	코로나19 백신접종 예약콜센터 운영	30		30		30		보조	
396	코로나19 예방접종 피해보상	24		24		24		보조	
397	취약계층 방문건강관리	35		35		35		자체	
398	취약계층 방문건강관리(사례관리 전달체계)	5	2	3	0.7	2.3		보조	
399	찾동 방문건강관리사업	25		25	2	23		보조	
400	재가암환자관리(암환자지원사업)(전환사업)	8		8	6	2		보조	
401	AI·IoT기반 어르신 건강관리	227	113	114	34	80		보조	
402	정신건강증진사업	970	27	943	464	479		보조	
403	통합정신건강증진사업	200	100	100	50	50		보조	
404	지역정신건강관리	84		84	84			보조	
405	마음건강검진 및 상담지원사업	9		9	9			보조	
406	정신질환자 치료비지원사업	17	7	10	3	7		보조	
407	자살예방사업	90		90	90			보조	
408	치매관리사업	1,119	559	560	279	281		보조	
409	스마트 톡톡 치매예방 프로그램	33		33		33		자체	
410	치매치료관리비 지원(전환사업)	86		86	56	30		보조	
411	치매 공공후견사업	7	3	4	1	3		보조	
412	어르신 한약 건강증진사업	57		57	57			보조	

일련 번호	사업명	예산총액(백만원)						자체 /보조	지역사회 장사업 번호
		계	국비	지방비			기타		
				소계	시	구			
413	사회복지시설 사회복지사 등의 처우개선사업(정신재활시설)	7		7		7		자체	
414	자살 유족 지원사업	23	11	12	5	7		보조	
415	자살예방 및 정신건강증진사업	20	10	10	5	5		보조	
416	자살예방사업 인력 지원	35	17	18	8	10		보조	
417	지역사회 통합건강증진사업(건강관리과)	65		33	9	24	32	보조	
418	보건지출(건강관리과)	2,019		2,019		2,019		자체	
419	중곡보건지소 청사시설 유지관리 및 재활치료실 운영	100		100		100		자체	
420	자양공공힐링센터 운영	86		86		86		자체	
421	중곡보건지소 확충 지원사업	65		65	42	23		보조	
422	건강돌봄 서비스	242		242	181	61		보조	
423	지역사회 통합건강증진사업(보건지소)	108		54	16	38	54	보조	
424	임산부 영유아영양플러스사업	103		103	36	67		보조	
425	자양 보건지소 확충지원 사업	112		112	42	70		보조	
426	보건지출(보건지소)	30		30		30		자체	