

제4기 지역사회보장계획의
2022년도 연차별 시행계획의 시행결과(안)

2023. 2.



광진구

제 출 문

서울특별시 광진구 제4기 지역사회보장계획의 2022년도
연차별 시행계획의 시행결과를 제출합니다.

2023. 2.

심의 일자: 2023. 2. 28.

광진구청장

김 경 호

서울특별시장 귀하

심 의 결 과 서

서울특별시 광진구 제4기 지역사회보장계획의 2022년도
연차별 시행계획의 시행결과를 아래와 같이 심의함.

2023. 2. 28.

광진구 지역사회보장협의체 대표협의체 위원

○ ○ ○ 위원장 (인) (공동위원장인 경우 모두 기재)

○ ○ ○ (인)

○ ○ ○ (인)

○ ○ ○ (인)

○ ○ ○ (인)

○ ○ ○ (인)

○ ○ ○ (인)

○ ○ ○ (인)

○ ○ ○ (인)

○ ○ ○ (인)

○ ○ ○ (인)

○ ○ ○ (인)

○ ○ ○ (인)

목 차

1. 계획 내용의 충실성

1) 연차별 시행계획의 체계성	1
(1) 사업 구성 체계	1
(2) 분야별 추진전략, 중점 추진사업, 세부사업 성과지표 및 예산	2
2) 연차별 시행계획 변경 내용 (2022년 연차별 시행계획 대비)	9
(1) 신설 및 폐지 사업	9
(2) 변경 사업	9
(3) 2022년 계획 수립 후 환경 변화	9
3) 상위계획과의 연계성	
(1) 사회보장기본계획과의 연계성	11
(2) 다른 중장기 계획과의 연계성	12
4) 계획수립 체계의 적절성(TF구성·운영 결과)	12
(1) 시행계획 수립 TF 구성	12
(2) 시행계획 수립 TF 운영	13

2. 연차별 시행계획 모니터링 실적

1) 이행점검 모니터링	14
(1) 모니터링 주안점 및 방향	14
(2) 모니터링 체계 구성	14
(3) 모니터링 운영 실적	16
2) 결과확인(자체평가) 모니터링	21
(1) 모니터링 주안점 및 방향	21
(2) 모니터링 체계 구성	21
(3) 모니터링 운영 실적	23

3. 시행결과의 우수성

1) 사업시행 결과 (총괄)	24
(1) 사업 개요	24
(2) 추진전략, 중점 추진사업, 세부사업별 시행결과	24
2) 시행결과의 대표성과 및 우수사업	30
(1) 대표성과	30

(2) 지자체 선정 우수 사업	30
3) 재정 집행 실적	39
4) 행정 개선 실적	39
(1) 조직 및 인력 운용 관리 개선 실적	39
(2) 사회보장 급여 제공 및 관리 개선 실적	40
5) 입법 추진 실적	41
6) 인적안전망[명예사회복지공무원] 확충 및 운영 실적	41
(1) 인적 안전망 현황	41
(2) 위기가구 발굴을 위한 MOU 추진 실적	42
(3) 운영 실적	43
7) 복지자원 및 시설 확충 실적	45

4. 지역주민의 참여도 및 민관협력 46

1) 지역사회보장협의체 활성화 추진실적 및 참여도	46
2) 지역주민 참여도와 민관협력 체계 구축 및 내용의 우수성	48

참고1. 지자체 일반현황 49

참고2. 지자체 사회보장관련 사업 현황(사회복지, 보건분야 전체 사업) 50

붙임1. 세부사업 시행 결과 60

(추진전략 1) 함께 만드는 커뮤니티케어 조성

1) 세부사업 1-1 어르신데이케어센터 관리 강화	60
2) 세부사업 1-2 다함께 돌봄 사업	62
3) 세부사업 1-3 소나무센터(위기가정 통합지원센터) 운영	65
4) 세부사업 1-4 지역보호체계 구축을 위한 동인적안전망 운영 활성화	67
5) 세부사업 1-5 저소득 독거어르신 안부확인(음료배달)	69
6) 세부사업 1-6 지역아동센터 운영 지원	71
7) 세부사업 1-7 취약계층 주거환경개선 토털홈케어서비스	73
8) 세부사업 1-8 돌봄SOS센터 사업 추진	75
9) 세부사업 1-9 임신부 가사돌봄 탈출을 위한 맞춤형 가사돌봄 지원사업	77
10) 세부사업 1-10 임산부와 아이를 위한 광진맘택시 운영	79

(추진전략 2) 안전하고 살기 좋은 복지인프라 구축

1) 세부사업 2-1	광진복지재단 운영 추진	81
2) 세부사업 2-2	저소득가구 냉·난방비 절감을 위한 주택개량 지원	83
3) 세부사업 2-3	영유아 교통안전 확보를 위한 안전카시트 대여사업 추진	85
4) 세부사업 2-4	안심보육환경 조성(누리과정 차액보육료 지원)	87
5) 세부사업 2-6	아토피·천식 예방관리 사업	89
6) 세부사업 2-7	저소득층 폭염 및 한파 대책	92
7) 세부사업 2-8	영양개선 및 비만예방 프로그램	94
8) 세부사업 2-9	재난취약가구 안전컨설팅 사업	96
9) 세부사업 2-12	대상포진 예방접종	98
10) 세부사업 2-3	어린이·청소년 마을버스 무상교통 사업	100

(추진전략 3) 삶의 질을 높이는 문화여가 활동 보장

1) 세부사업 3-1	구민과 함께 즐기는 축제 추진	102
2) 세부사업 3-2	능동로 일대 청년문화 예술거리 조성	104
3) 세부사업 3-3	열린 생활문화예술공연 확대운영	106
4) 세부사업 3-4	다문화가족 문화체험	108
5) 세부사업 3-5	광진가족 백일장	110
6) 세부사업 3-6	광나루 아카데미 운영	112
7) 세부사업 3-7	도시양봉체험 및 텃밭 투어 프로그램 운영	114
8) 세부사업 3-8	도시농부학교 운영	116
9) 세부사업 3-9	노인교실 운영 지원	118

(추진전략 4) 누구나 배울 수 있는 교육문화 환경 조성

1) 세부사업 4-1	대학과 지역사회를 연계해 평생학습프로그램 개발 및 운영	120
2) 세부사업 4-2	부모교육 프로그램 운영 강화	122
3) 세부사업 4-3	초등학생 영어캠프 운영	124
4) 세부사업 4-4	초중고교 교육경비 보조사업	126
5) 세부사업 4-5	어린이 주말 프로그램 운영	128
6) 세부사업 4-6	광진형 온택트 희망러닝 사업	130
7) 세부사업 4-7	국민기초수급자 자녀 문화체육활동비 지원	132

8) 세부사업 4-9 장애인 인식개선교육 및 홍보	134
9) 세부사업 4-10 EM 보급 활성화	136

(추진전략 5) 모두가 이용할 수 있는 복지시설 확충

1) 세부사업 5-1-2 건강가정다문화가족지원 통합센터 설치	138
2) 세부사업 5-2 청소년 아지트 운영	140
3) 세부사업 5-3 어린이 놀이터 시설물 안전관리 강화	142
4) 세부사업 5-4 장난감도서관 운영	144
5) 세부사업 5-6 경로당 시설 지원	146
6) 세부사업 5-7 소규모 노인복지센터 건립 및 운영	148
7) 세부사업 5-8 국공립어린이집 확충	150
8) 세부사업 5-9 가족과 함께 축하하는 백일(돌)상 대여사업	152

(추진전략 6) 사회적 일자리 확대

1) 세부사업 6-1 일자리센터 운영 활성화	154
2) 세부사업 6-2 50플러스세대 맞춤형 일자리 발굴 및 지원 연계	156
3) 세부사업 6-3 청년공간 광진 오랑와 캠퍼스타운 조성사업을 통한 청년 창업 활성화 지원	158
4) 세부사업 6-4 어르신 일자리 및 사회활동지원 확대	160
5) 세부사업 6-5 지역대학여성발전센터 등과 연계한 “내 일 찾기 센터” 운영	162
6) 세부사업 6-6 소자본 창업아카데미	164
7) 세부사업 6-7 지역문화예술 전문인력 양성	166

(추진전략 7) 사람중심 복지서비스 내실화

1) 세부사업 7-1 희망온돌 따뜻한 겨울나기 사업	168
2) 세부사업 7-2 장애인단체 운영 지원	170
3) 세부사업 7-3 발달장애인 평생교육센터 지원	172
4) 세부사업 7-4 수어통역센터 지원 확대	174
5) 세부사업 7-5 다문화가족지원센터 통번역사 지원	176
6) 세부사업 7-6 경로행사 등 개최 및 지원	178
7) 세부사업 7-8 허약어르신집중관리 프로그램 운영	180
8) 세부사업 7-9 지역주민 맞춤형 마음건강 프로젝트	182

9) 세부사업 7-10 치매안심마을	184
10) 세부사업 7-11 드림스타트 아동사례관리 및 통합서비스 제공	186
11) 세부사업 7-12 주거상실 구민을 위한 긴급 「광진119주택」 지원	188
12) 세부사업 7-13 발달장애인 주간활동서비스	190
붙임2. 지역사회보장계획 역량 강화 교육 및 컨설팅 참여 실적	192

1. 계획 내용의 충실성

1) 연차별 시행계획의 체계성

(1) 사업 구성 체계

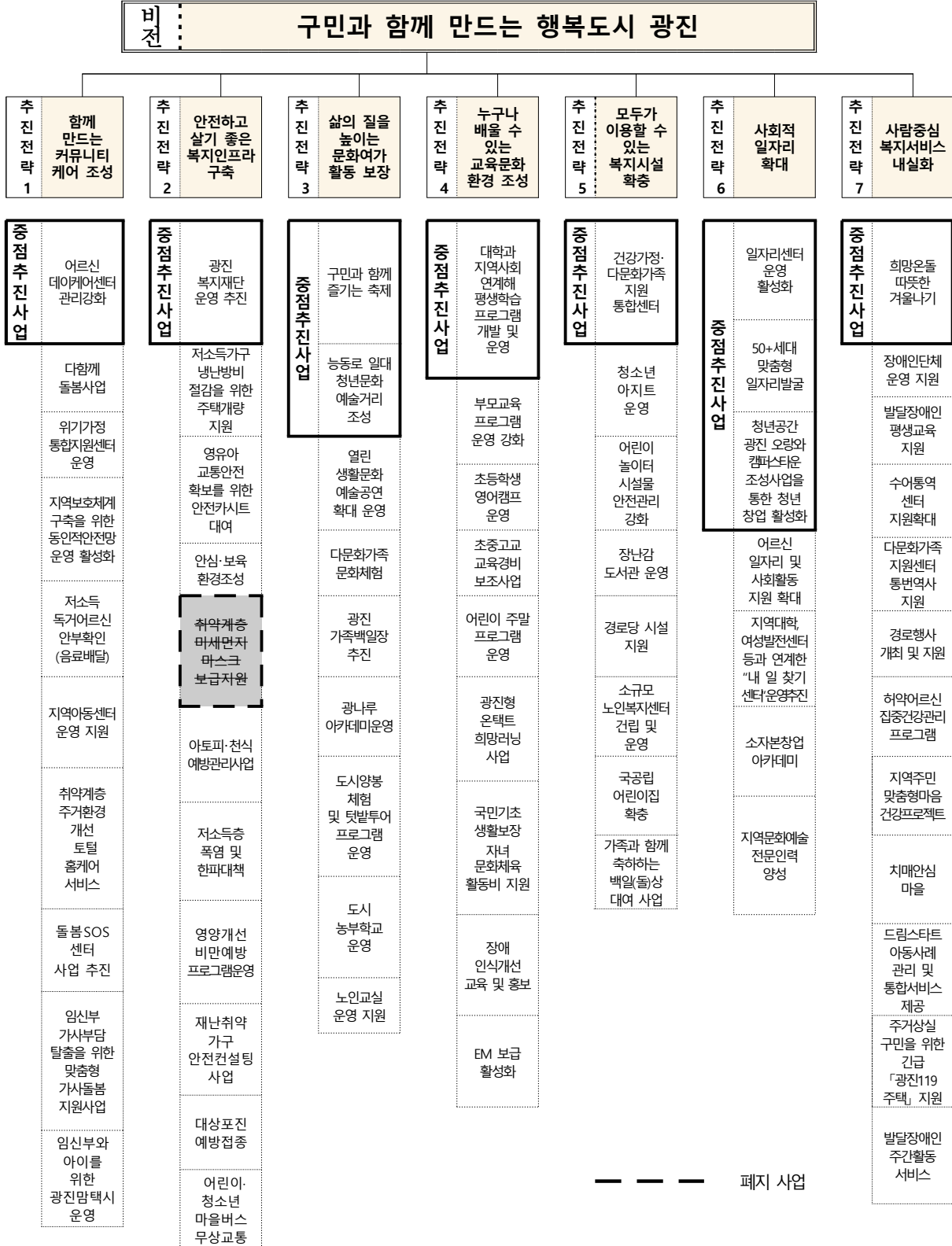

— — — 폐지 사업

(2) 분야별 추진전략, 중점 추진사업, 세부사업 성과지표 및 예산

- 총괄현황: 7대 추진전략, 66개 세부사업(10개 중점추진사업)

사업번호	사업명	중점추진사업여부 (○,×)	성과지표					예산(백만원)					사업변경이력	
			성과지표명 (단위)	'18년 실적	'19년 실적	'20년 실적	'21년 실적	'22년 실적	'18년 집행	'19년 집행	'20년 집행	'21년 집행		'22년 집행
	함께 만드는 커뮤니티케어 조성													
1-1	어르신 데이케어센터 관리강화	○	데이케어센터 방역관리 실태점검(회)	-	3	-	4	4	-	323	1,937	2,406	2,386	
			데이케어센터 점검(회)	-	1	1	2	2						
1-2	다함께 돌봄사업 추진	×	키움센터 이용률(%)	-	-	-	80	100	-	-	-	-	372	
			공동육아방 설치수(개소 수)	-	-	1	2	1	-	-	255	126	263	
1-3	소나무센터(위기가정통합지원센터) 운영	×	모니터링 가구 수(가구)	-	289	151	465	337	-	56	39	33	17	
1-4	지역보호체계 구축을 위한 동인적안전망 운영 활성화	×	중점관리대상자 방문(회)	-	13,247	17,301	16,500	16,474	-	46	48	49	49	
1-5	저소득 독거어르신 안부확인	×	서비스 대상자(명)	-	1,095	1,154	1,129	1,056	-	201	207	205	203	
1-6	지역아동센터 운영 지원	×	지역아동센터 이용아동 만족도(명)	-	94.5	93.5	94	92	-	103	106	84	92	
1-7	취약계층 주거환경개선 가구 토털홈케어 서비스	×	서비스 수혜가구(가구)	-	845	702	703	887	-	212	193	162	215	
1-8	돌봄SOS센터 사업 추진	×	서비스 대상자(건)	-	-	557	6,741	5,024	-	-	256	788	850	
1-9	임신부 가사 부담 탈출을 위한 맞춤형 가사돌봄 지원사업	×	서비스 이용횟수(회)	-	-	-	382	322	-	-	-	80	73	
1-10	임신부와 아이를 위한 광진맘택시 운영	×	서비스 신청자 수(명)	-	-	-	1,600	2,216	-	-	-	194	159	사업내용 변경

사업 번호	사업명	중점 추진 사업 여부 (○,×)	성과지표					예산(백만원)					사업 변경 이력	
			성과지표명 (단위)	'18년 실적	'19년 실적	'20년 실적	'21년 실적	'22년 실적	'18년 집행	'19년 집행	'20년 집행	'21년 집행		'22년 집행
	안전하고 살기 좋은 복지인프라 구축													
2-1	광진복지재단 운영 추진	○	구민지원 수혜가구(가구)	-	0	3,160	6,136	6,044	-	2,463	1,441	1,372	777	
			모금액(억원)	-	0	18	11	7.5						
2-2	저소득가구 냉·난방비 절감을 위한 주택개량 지원	×	저소득층 지원 가구 수(가구)	-	70	90	137	132	-	14	16	18	20	
			서비스 만족도(%)	-	-	-	80	86						
2-3	영·유아 교통안전 확보를 위한 "안전카세트" 대여 사업추진	×	대여건수(건)	-	60	99	102	111	-	18.6	9.4	8.5	8.5	
2-4	안심·보육환경 조성	×	차액보육료 지원 아동 수(명)	-	936	902	732	688	-	1,247	1,409	1,662	1,120	
2-5	취약계층에 미세먼지 방지 마스크 제공	×	마스크 보급(매)	-	54,100	70,000	-	-	-	비예산	비예산	비예산	비예산	폐지
2-6	아토피·천식 예방관리 사업	×	교육 횟수(회)	-	189	100	105	192	-	5.3	5.3	8.3	7.5	
2-7	저소득층 폭염 및 한파 대책	×	냉난방 물품지원 가구 수(가구)	-	610	261	235	252	-	22.5	23	24	24	
2-8	영양개선 및 비만예방 프로그램	×	5일 이상 아침식사 실천율(%)	-	63.8	60.5	54	50.2	-	81	96	115	111	예산변경
2-9	재난취약가구 안전컨설팅 사업	×	재난취약가구 정비 가구 수(가구)	-	1,600	1,650	1,715	1,709	-	101	105	109	128.5	예산변경
2-12	대상포진 예방접종	×	접종율(%)	-	-	-	24	18	-	-	116	150	73	
2-13	어린이·청소년 마을버스 무상 교통 사업	×	마을버스 교통비 지급여부(회)	-	-	-	4	4	-	-	-	380	304	

사업 번호	사업명	중점 추진 사업 여부 (○,×)	성과지표					예산(백만원)					사업 변경 이력	
			성과지표명 (단위)	'18년 실적	'19년 실적	'20년 실적	'21년 실적	'22년 실적	'18년 집행	'19년 집행	'20년 집행	'21년 집행		'22년 집행
	삶의 질을 높이는 문화여가 활동 보장													
3-1	구민과 함께 즐거는 축제 추진	○	행사참여 인원(명)	-	26만	5만	5만	2,000	-	353	-	183	95	예산변경, 사업축소
3-2	-건국대와 세종대 주변- 능동로 일대 청년문화예술 거리 조성	○	공연 및 아트마켓 실적 (회/팀)	-	120회 188팀	140회	30회	65회	-	44	16	136	58	예산변경
3-3	열린 생활 문화예술공연 확대 운영	×	공공시설 버스킹 공연(팀)	-	83	130	0	40	-	21	2.7	0	24	예산변경
			광진문화원 상설 공연(회)	-	15	18	0	22						
3-4	다문화가족 문화체험	×	지원 건수(건)	-	23	0	33	37	-	13	0	13	35	
3-5	광진가족 백일장 추진	×	행사 참여자 수(명)	-	819	850	610	550	-	16.3	35	16.6	16.6	
			여성가족박람회 이용 만족도(%)	-	-	-	81	85						
3-6	광나루 아카데미 운영	×	참여자 수(명)	-	2,930	928	6,866	2,601	-	27.6	12	29.6	29.6	
3-7	도시양봉체험 및 텃밭투어 프로그램	×	프로그램 운영 횟수(회)	-	15	0	8	39	-	2.6	0	3	18	
3-8	도시농부학교 운영	×	활동인원(명)	-	40	0	0	25	-	12	0	0	9	
			운영횟수(회)	-	20	0	0	20						
3-9	노인교실 운영 지원	×	노인교실 운영기관 (개소)	-	11	10	3	5	-	12.6	3	0.6	3.8	

사업번호	사업명	중점추진사업여부 (○,×)	성과지표					예산(백만원)					사업변경이력	
			성과지표명 (단위)	'18년 실적	'19년 실적	'20년 실적	'21년 실적	'22년 실적	'18년 집행	'19년 집행	'20년 집행	'21년 집행		'22년 집행
	누구나 배울 수 있는 교육 문화 환경조성													
4-1	대학과 지역사회 연계해 평생학습 프로그램 개발 및 운영	○	프로그램 참여자수 및 횟수 (명/회)	-	357	47 /3	229 /10	243 /13	-	60	16	56	55	
4-2	부모교육 프로그램 운영 강화	×	프로그램 운영횟수(회)	-	4	5	25	27	-	19	33.7	48	50	
4-3	초등학생 영어캠프 운영	×	참여학생 수(명)	-	365	0	400	300	-	71	0	72	75	수강료 인상으로 참여인원 변경
4-4	초중고교 교육경비 보조 사업	×	수혜학교 비율(%)	-	100	100	100	100	-	2,733	3,542	3,806	4,300	예산변경
4-5	어린이 주말 프로그램 운영	×	토요역사기행 참가자수(명)	-	305	278	-	287	-	29	2	18	27	예산변경
			프로그램 운영개수 (개)	-	-	-	3	11						
4-6	광진형 온택트 희망러닝 사업	×	학원 연계인원(명)	-	36	22	45	26	-	1,10	0.45	18.37	14.75	
4-7	국민기초 수급자 자녀 문화체육 활동비 지원	×	문화체육활동비 지원 지급 인원(명)	-	159	100	142	137	-	18.97	15.5	17.1	16.8	
4-9	장애인식개선 교육 및 홍보	×	교육인원(명)	-	577	1,467	1,188	907	-	1	2.1	1.73	9.4	
4-10	EM 보급 활성화	×	EM발효액 보급(톤)	-	120	152	160	157	-	65.7	57	69	72.5	
			환경교육(명)	-	1,348	886	1,823	1,382						

사업 번호	사업명	중점 추진 사업 여부 (○,×)	성과지표					예산(백만원)					사업 변경 이력	
			성과지표명 (단위)	'18년 실적	'19년 실적	'20년 실적	'21년 실적	'22년 실적	'18년 집행	'19년 집행	'20년 집행	'21년 집행		'22년 집행
	모두가 이용할 수 있는 복지시설 확충													
5-1-2	건강가정다문화 가족지원 통합 센터 설치	○	가족센터 설치 수 (개소)	-	-	-	0.07	0.42	-	-	-	2,057	9,316	
5-2	청소년 아지트 운영	×	청소년 휴카페 조성(개소)	-	0	2	-	-	-	0	159	1	1	
			이용자수(명)	-	-	-	50	824						
5-3	어린이놀이터 시설물 안전 관리 강화	×	일제 안전점검(회)	-	4	3	4	4						
			업무간담회 개최(회)	-	2	1	0	2						
			안전관리지원기관 안전점검(월)	-	매월	매월	매월	매월	-	366	347	354	395	예산변경
			안전점검 구역 (개소)	-	전 개소	전 개소	전 개소	전 개소						
			무장애 놀이터 놀이기구 설치(개)	-	0 (총2개)	1 (총3개)	0	0						
5-4	장난감도서관 운영	×	장난감 대여횟수(회)	-	7,629	6,311	8,328	14,609	-	161	194	218	226	
5-6	경로당 시설 지원	×	경로당 별 특화P/G 운영지원 수(개소)	-	99	96	96	96	-	1,258	277	332	876	예산변경
5-7	소규모노인 복지센터 건립 및 운영	×	소규모 노인복지센터 건립 및 운영(개소)	-	0	0	0	1	-	0	4,269	974	2,846	
5-8	국공립 어린이집 확충	×	국공립어린이집 확충 수(개소)	-	6	3	4	1	-	1,442	5,181	1,094	2	
5-9	가족과 함께 축하하는 백일 (돌)상 대여 사업	×	대여횟수(회)	-	-	-	270	271	-	-	-	5.1	4.5	예산변경

사업 번호	사업명	중점 추진 사업 여부 (○,×)	성과지표					예산(백만원)					사업 변경 이력	
			성과지표명 (단위)	'18년 실적	'19년 실적	'20년 실적	'21년 실적	'22년 실적	'18년 집행	'19년 집행	'20년 집행	'21년 집행		'22년 집행
	사회적 일자리 확대													
6-1	일자리센터 운영 활성화	○	민간일자리 알선 취업자 수(명)	-	1,590	1,327	1,392	1,346	-	15	12.5	10.4	11.8	
6-2	50플러스세대 맞춤형 일자리발굴 및 지원 연계	○	일자리 창출(명)	-	64	65	84	80	-	183	159	274	205	
			참여자 만족도(%)	-	-	-	87.5	92.3	-	-	-	-	-	-
6-3	청년공간 광진 오랑와 캠퍼스타운 조성사업을 통한 청년 창업 활성화 지원	○	지원업체 수(개)	-	9	56	54	13	-	13	50	150	28	
6-4	어르신 일자리 및 사회활동지원 확대	×	어르신 일자리 참여자 수(명)	-	2,530	2,587	2,205	2,496	-	6,372	7,601	7,607	8,460	예산변경
6-5	지역 대학· 여성발전센터 등과 연계한 "내일 찾기 센터" 운영 추진	×	민간일자리 알선 취업자 수(명)	-	73	0	-	-	-	16	0	31.9	25.4	
			행사개최횟수(회)	-	-	-	6	2	-	-	-	-	-	-
6-6	소자본 창업 아카데미	×	교육수료자(명)	-	234	0	46	60	-	3	6	6.8	2.3	
6-7	지역 문화예술 전문인력양성	×	전문인력 양성(명)	-	38	20	20	20	-	150	80	80	80	
			희망기관 파견교육(기관)	-	10	10	20	20	-	-	-	-	-	-

사업 번호	사업명	중점 추진 사업 여부 (○,×)	성과지표					예산(백만원)					사업 변경 이력		
			성과지표명 (단위)	'18년 실적	'19년 실적	'20년 실적	'21년 실적	'22년 실적	'18년 집행	'19년 집행	'20년 집행	'21년 집행		'22년 집행	
	사람중심 복지서비스 내실화														
7-1	희망온돌 따뜻한 겨울나기 사업	○	저소득층 후원연계 활성화(건)	-	233	274	139	294	-	-	-	-	83		
7-2	장애인단체 운영 지원	×	민간단체 법정운영비 지원액 (백만원)	-	-	91	101	110	-	104	91	101	110		
7-3	광진 발달장애인 평생교육센터 지원	×	평생교육센터 이용 인원(명)	-	30	30	30	30	-	700	670	542	593		
7-4	수어통역센터 지원 확대	×	수어통역센터 운영실적 (수어통역건수)	-	-	5,681	3,485	5,331	-	244	426	122	123		
7-5	다문화가족 지원센터 통번역사 지원	×	고용인원(명)	-	2	2	1	1	-	44	53	27	25.5	예산변경	
7-6	경로행사 등 개최 및 지원	×	경로행사 개최 횟수 및 참석인원 (회/명)	-	2	1/ 4,700	1/ 5,400	2/ 4,500	-	89.2	83.2	83	94		
7-8	허약어르신 집중건강관리 프로그램 운영	×	허약어르신 집중건강관리 대상자 인원(명)	-	120	23	35	170	-	8.4	8.4	6.8	8.4		
7-9	지역주민 맞춤형 마음건강 프로젝트	×	정신건강검진(건)	-	500	1,200	816	658						예산변경	
			마음근력키우기 (회/명)	-	12 /120	8 /48	8 /48	14 /107	-	26	39.8	3.87	160		
			우울증예방 프로그램(회/명)	-	16 /320	26 /482	19 /137	45 /364							
7-10	치매안심마을	×	치매안심마을 협약(건)	-	50	91	129	140	-	8	5	5	5		
7-11	드림스타트 아동사례관리 및 통합서비스 제공	×	사례관리 아동 수(명)	-	240	177	167	138	-	273	288	301	275	예산변경	
7-12	주거상실 구민을 위한 긴급 「광진119주택」 지원	×	수혜가구 수 (가구)	-	-	3	6	5	-	-	44.4	1.3	167	예산변경	
7-13	발달장애인 주간활동 서비스	×	이용인원(명)	-	-	-	56	82	-	-	519	526	658	예산변경	

2) 연차별 시행계획 변경 내용 (2022년 연차별 시행계획 대비)

(1) 신설 및 폐지 사업

- 신설 및 폐지 사업 수: 총 1개 (폐지: 1개)

사업번호	사업명	변경유형	변경사유	지역사회보장협의체 심의여부 (일자)	보건복지부 사회보장 신설변경 협의절차 이행여부 (일자/문서번호)
1	취약계층에 미세먼지 방지 마스크 제공 (비예산사업)	폐지	① 수요 변화 - 코로나19로 마스크 보급 원활	22. 2.	× (협의제외대상)

(2) 변경 사업

- 변경 사업 수: 총 18개

사업 번호	사업명	변경내용		변경사유	지역사회보장 협의체 심의여부 (일자)	보건복지부 사회보장 신설변경 협의절차 이행여부 (일자/문서번호)
		전	후			
1-10	임신부와 아이를 위한 광진맘택시 운영	· 대상 : 임신부 및 12개월 이하 영아가정 1,900명 · 내용 : 1가구당 연 10만원 지원	· 대상 : 임신부 및 24개월 이하 영아가정 2,200명 · 내용 : 아동 1인당 연 10만원 지원	① 수요변화에 따른 성과 목표치의 변경 - 서비스수요증가로 사업대상 확대	22. 2.	× (협의제외대상)
2-8	영양개선 및 비만예방 프로그램 운영	22년 사업 예산 101백만원	22년 사업 예산 117백만원	② 자원 및 예산 변화 - 공모사업선정으로 예산 증액	22. 2.	× (협의제외대상)
2-9	재난취약가구 안전컨설팅 사업	22년 사업 예산 124백만원	22년 사업 예산 128.5백만원	② 자원 및 예산 변화 - 2022년 확정 예산 128.5백만원으로 변경	22. 2.	× (협의제외대상)
3-1	구민과 함께 즐기는 축체 추진	22년 사업 예산 695백만원 아차산해맞이 축제, 서울동화축제, 광나루어울마당 실시	22년 사업 예산 326백만원 코로나19와 인플루엔자 유행으로 서울동화축제, 아차산해맞이축제 취소	① 수요변화에 따른 성과 목표치의 변경 ② 자원 및 예산 변화 - 2022년 확정 예산 326백만원으로 변경	22. 2.	× (협의제외대상)
3-2	능동로 일대 청년문화 예술거리 조성	22년 사업 예산 66백만원	22년 사업 예산 62.5백만원	② 자원 및 예산 변화 - 2022년 확정 예산 62.5백만원으로 변경	22. 2.	× (협의제외대상)
3-3	열린 생활 문화예술공연 확대 운영	22년 사업 예산 21백만원	22년 사업 예산 24백만원	② 자원 및 예산 변화 - 2022년 확정 예산 24백만원으로 변경	22. 2.	× (협의제외대상)

사업 번호	사업명	변경내용		변경사유	지역사회보장 협의체 심의여부 (일자)	보건복지부 사회보장 신설변경 협의절차 이행여부 (일자/문서번호)
		전	후			
4-3	초등학생 영어캠프 운영	참여인원 380명	참여인원 300명	② 자원 및 예산 변화 - 수강료 인상으로 사업참여인원 축소	22. 2.	X (협의제외대상)
4-4	초중고교 교육경비 보조사업	22년 사업 예산 3,945백만원	22년 사업 예산 4,300백만원	② 자원 및 예산 변화 - 2022년 확정 예산 4,300백만원으로 변경	22. 2.	X (협의제외대상)
4-5	어린이 주말 프로그램 운영	22년 사업 예산 35백만원	22년 사업 예산 31백만원	② 자원 및 예산 변화 - 2022년 확정 예산 31백만원으로 변경	22. 2.	X (협의제외대상)
5-3	어린이놀이터 시설물 안전관리 강화	22년 사업 예산 398백만원	22년 사업 예산 407백만원	② 자원 및 예산 변화 - 2022년 확정 예산 407백만원으로 변경	22. 2.	X (협의제외대상)
5-6	경로당 시설 지원	22년 사업 예산 671백만원	22년 사업 예산 941백만원	② 자원 및 예산 변화 - 2022년 확정 예산 941백만원으로 변경	22. 2.	X (협의제외대상)
5-9	가족과 함께 축하하는 백일(돌)상 대여사업	22년 사업 예산 3.6백만원	22년 사업 예산 4.5백만원	② 자원 및 예산 변화 - 2022년 확정 예산 4.5백만원으로 변경	22. 2.	X (협의제외대상)
6-4	어르신 일자리 및 사회활동지원 확대	22년 사업 예산 7,067백만원	22년 사업 예산 8,568백만원	② 자원 및 예산 변화 - 2022년 확정 예산 8,568백만원으로 변경	22. 2.	X (협의제외대상)
7-5	다문화가족 지원센터 통번역사 지원	22년 집행 예산 29백만원	22년 집행 예산 27.7백만원	② 자원 및 예산 변화 - 2022년 확정 예산 27.7백만원으로 변경	22. 2.	X (협의제외대상)
7-9	지역주민 맞춤형 마음건강 프로젝트	22년 집행 예산 3.8백만원	22년 집행 예산 160백만원	② 자원 및 예산 변화 - 2022년 확정 예산 160백만원으로 변경	22. 2.	X (협의제외대상)
7-11	드림스타트 아동사례관리 및 통합서비스 제공	22년 집행 예산 294백만원	22년 집행 예산 304백만원	② 자원 및 예산 변화 - 2022년 확정 예산 304백만원으로 변경	22. 2.	X (협의제외대상)
7-12	주거상실 구민을 위한 긴급 「광진119주택」 지원	22년 집행 예산 77백만원	22년 집행 예산 172백만원	② 자원 및 예산 변화 - 2022년 확정 예산 172백만원으로 변경	22. 2.	X (협의제외대상)
7-13	발달장애인 주간활동 서비스	22년 집행 예산 1,031백만원	22년 집행 예산 1,238백만원	② 자원 및 예산 변화 - 2022년 확정 예산 1,238백만원으로 변경	22. 2.	X (협의제외대상)

(3) 2022년 계획 수립 후 환경 변화

- 코로나 팬데믹으로 소득이나 건강 등 다방면에서 취약한 계층의 삶이 더욱 어려워져 취약계층의 삶의 질에 집중 필요성 증가
- 광진구는 대학가를 중심으로 청년 1인가구의 비율이 매우 높으며, 노인과 중장년 등 다양한 연령대의 1인가구가 늘어나고 있어 다양한 맞춤형 지원이 필요
- 노인 1인 가구의 증가 및 맞벌이 가구의 증가로 돌봄의 수준을 높이고 보다 촘촘하게 전 계층, 전 세대에 고루 보장 필요
- 위드 코로나를 준비하는 환경 변화로 비대면과 대면사업 진행 병행
- 모든 구민이 누릴 수 있는 건강, 문화 인프라 및 프로그램 확충 필요

3) 상위계획과의 연계성

(1) 사회보장기본계획과의 연계성

- 제2차 사회보장기본계획(2019~2023)의 비전과 추진 전략을 반영하여 제4기 지역 사회보장계획 및 2022년 연차별 시행계획 수립
- 광진구 제4기 지역사회보장계획의 목표는 『구민과 함께 만드는 행복도시 광진』임. 제3기 지역사회보장계획 『다 함께 잘 사는 따뜻한 광진』이 추구한 비전을 확장하고 한 단계 더 높은 수준을 지향하는 목적으로 제2차 사회보장 기본계획의 목표인 『국민 모두가 함께 잘 사는 포용사회』와도 연계됨
- 제2차 사회보장기본계획(2019~2023)은 ‘사회보장체계의 포용성 강화, ‘사회보장 제도의 연계 및 조정 강화’, ‘지역사회 중심의 통합적 서비스 이용체계 구축(지역사회 통합 돌봄 서비스)’, ‘포용과 혁신(국가와 개인)의 상호보완 체계 구축’을 추진 전략으로 함
- 2022년 연차별 시행계획 수립 시 임신부와 아이를 위한 광진맘택시 운영, 어린이·청소년을 위한 마을버스 무상교통 실시 등 사회보장기본계획을 반영한 사업 수립 및 기존 시행계획의 지속·강화 추진
- 제5기 지역사회보장계획(2023~2026)수립 시, 제4기 지역사회보장계획에 대한 모니터링 결과를 반영하여 복지욕구 및 복지자원 조사 등을 통해 지역복지 정책방향 구축

(2) 다른 중장기 계획과의 연계성

- 2020~2024년 중기지방재정계획 상 규정 목표와 핵심전략을 반영하여 제4기 지역사회보장계획 및 2022년 연차별 시행계획 수립
- 중기지방재정계획 상 규정 목표는 ‘지역가치를 높이는 일류광진 실현’이며, 제4기 지역사회보장계획의 목표인 「구민과 함께 만드는 행복도시 광진」과 연계됨
- 2022년 연차별 시행계획 수립 시 발달장애인 평생교육센터 운영, 건강가정 다문화 가족지원통합센터 설치, 공동육아방 운영 등 중기지방재정계획을 반영한 사업 수립

4) 계획수립 체계의 적절성(TF구성·운영 결과)

(1) 시행계획 수립 TF 구성

▪ 총괄 현황

구분	전체	공무원		지역사회보장협의체		지역주민		기타	
		담당자	유관부서 담당자	위원	사무국 (간사 등)	민간기관 /시설	지역주민	기타	비고
인원(명)	12	3	2	4	1	0	1	1	
비율(%)	100%	25.0	16.7	33.4	8.3	0.0	8.3	8.3	

▪ 세부 구성 현황

구분	이름	소속 및 직위	역할	비고
위원 1	김경집	광장종합사회복지관 관장	□ 연차별 시행계획 방향제시 및 준비과정 논의 □ 분야별 정보교류 및 지역 내 주민 의견 등 수렴 □ 수정 및 보완 요청사항 제시 등 기타 연차별 시행계획 관련 업무	보장협의체 위원
위원 2	민동세	사회적협동조합 도우누리 이사장		보장협의체 위원
위원 3	박용수	광진사회적경제네트워크 집행위원장		보장협의체 위원
위원 4	임효연	세종사이버대학교 사회복지학과 전임교수		보장협의체 위원
위원 5	박채문	중곡3동지역사회보장협의체 민간공동위원장		지역주민 대표
위원 6	임정현	광진구지역사회보장협의체 사무국장		협의체 사무국
위원 7	양은진	광진구청 정책기획단 사회복지 연구위원		전문가(기타)
위원 8	이기봉	광진구청 복지정책과 복지기획팀장		유관부서 팀장
위원 9	김금순	광진구청 복지정책과 복지자원팀장		유관부서 팀장
위원 10	조희경	광진구청 복지정책과 희망나눔팀장		주무부서 팀장
위원 11	도원록	광진구청 복지정책과 희망나눔팀 주무관		주무부서 담당자
위원 12	박소현	광진구청 복지정책과 희망나눔팀 주무관		주무부서 담당자

(2) 시행계획 수립 TF 운영

구분	회의 일시	회의명	참석인원(명)					안전	회의 결과
			전체	공무원	지사협	주민	기타		
1	21.10.19.	연차별 시행계획 준비 논의	10	5	4	0	1	연차별 시행계획 구성 내용 및 세부사업 논의	-연차별 시행계획 구성 내용 논의 -모니터링 결과 반영한 세부사업 작성

2. 연차별 시행계획 모니터링 실적

1) 이행점검 모니터링

(1) 모니터링 주안점 및 방향

- 2019~2022년도 4기 지역사회보장계획의 최종 연도로 4기 중점사업과 1회 이상 모니터링 추진하였던 사업들 중심으로 모니터링 사업 선정
- 모니터링단은 실무분과를 중심으로 4기 지역사회보장계획 운영 동안 모니터링 단 교육 및 활동을 경험한 실무분과 위원 중심 TF 구성하여 4기 지역사회보장 계획 모니터링 운영의 연계성 확보
- 광진구는 지역사회보장계획 모니터링의 체계가 점차 완성되어 가고 있는 단계로 4기 수립 시 각 추진전략 별 성과지표가 마련되어 있지 않았음. 보완책으로 모니터링 체크리스트에 세부사업 추진전략 달성 적절성을 묻는 정성지표를 추가
- 매년도 사업 전반의 질적 성과지표를 개선하여 궁극적으로 사업이 정량지표 기반이 아닌 정성지표 기반으로 성과 달성할 수 있도록 조정

(2) 모니터링 체계 구성

▪ 총괄 현황

구분	전체	공무원		지역사회보장협의체		지역주민		기타	
		담당자	유관부서 담당자	위원	사무국 (간사 등)	민간기관 /시설	지역주민	기타	비고
인원(명)	34	2	13	8	2	5	4	0	
비율(%)	100	5.9	38.2	23.5	5.9	14.7	11.8	0	

▪ 세부 구성 현황

구분	성명	소속 및 직위	모니터링 세부사업	상세 역할	비고
총괄	조희경	복지정책과 희망나눔팀 팀장	-	· 모니터링 총괄 · 타부서 협조 요청 및 지지	
주무부서	임근영	복지정책과 희망나눔팀 주무관	-	· 모니터링 간담회 운영 및 환류 : 행정부서 취합 전달	
협의체 사무국	임정현	협의체 사무국장	-	· 모니터링 간담회 운영 및 환류 : 민간기관 취합 전달	
	황재욱	협의체 간사	-	· 모니터링 간담회 운영지원	

아동 청소년 분과	협의체 위원	조용근	광진교육복지센터 센터장			
	민간기관	김미진	광진아동심리 발달지원센터			
	지역주민	모은정	광진주민연대 사무처장	[2-13] 어린이청소년 마을버스 무상교육 사업		
	담당부서 공무원	변상진	교통행정과 대중교통증진팀 주무관	[4-2] 부모교육 프로그램 운영 강화		
	담당부서 공무원	배희진	교육지원과 교육기획팀 주무관	[5-2] 청소년아파트 운영		
	담당부서 공무원	김건형	아동청년과 청소년청년팀 주무관			
여성 분과	협의체 위원	조이다혜	동서울여성회 회장			
	민간기관	원혜영	자양종합사회복지관 대리	[1-9] 임신부 가사부담 탈출을 위한 맞춤형 가사 돌봄 지원사업		
	담당부서 공무원	이미선	가정복지과 출생지원팀 주무관	[7-5] 다문화가족 문화체험		
	담당부서 공무원	탁재형	가정복지과 여성다문화팀 주무관	[6-5] 지역 대학 여성 발전센터 연계 '내일찾기센터 운영추진		
	담당부서 공무원	이미선	일자리정책과 일자리정책팀 주무관			·분야별 세부사업 성과달성 및 예산 집행 수준 점검
장애인 분과	협의체 위원	김민경	정립회관 팀장			
	협의체 위원	조현구	서울시 지역사회전환시설 누리봄 원장			
	민간기관	정광하	소망나무 지역정신재활시설 원장	[2-2] 저소득가구 냉난방비 절감을 위한 주택개량 지원		
	지역주민	홍수희	(사)전국장애인부모연대 광진지부 회장	[4-9] 장애인 인식개선 교육 및 홍보		
	담당부서 공무원	박주현	사회복지장애인과 주거복지팀 주무관	[7-12] 주거상실 구민을 위한 긴급 광진119주택 지원		
	담당부서 공무원	정병언	사회복지장애인과 장애인복지팀 주무관			·수범사례 발굴 ·애로사항 확인 ·수정·보완 요청 사항 제언 ·차후년도 연차별 시행계획 내 수정·보완사항 반영검토 ·지역주민의 서비스 체감도 점검 등
통합 서비스 분과	협의체 위원	박미진	광진구정신건강복지센터 상임팀장			
	협의체 위원	한정림	돌봄플러스센터 팀장			
	민간기관	양경미	광진노인종합복지관 부장	[1-4] 지역보호체계 구축을 위한 동인적 안전망 운영 활성화		
	지역주민	최진희	광진지역자활센터 실장	[1-8] 돌봄 SOS센터 사업 추진		
	담당부서 공무원	원지은	복지정책과 복지기획팀 주무관			
	담당부서 공무원	박성환	복지정책과 희망나눔팀 주무관			

노인 분과	협의체 위원	남궁옥경	광진구치매안심센터 팀장	[1-5] 저소득 독거어르신 안부확인 [6-2] 50+세대 맞춤형 일자리 발굴 및 지원 연계 [7-8] 허약어르신 집중 건강관리 프로그램 운영		
	협의체 위원	황준식	광진노인종합복지관 과장			
	민간기관	피미숙	광진시니어클럽 과장			
	지역주민	김선숙	사)한국안정교육협회 서울분소			
	담당부서 공무원	이석수	어르신복지과 50플러스정책팀 주무관			
	담당부서 공무원	김민성	어르신복지과 어르신지원팀 주무관			
	담당부서 공무원	김윤정	건강관리과 방문건강팀 주무관			

(3) 모니터링 운영 실적

■ 모니터링 운영 실적 (대면+서면 간담회 진행)

구분	회의 일시	회의명	참석인원(명)					안전	주요 논의
			전체	공무원	지사협	민간	주민		
1	2022.8.1. ~19.	여성분과-가정복 지과, 일자리 정책 과 서면간담회	8	4	3	1	0	· 「2022. 연차별 시 행계획」 분과별 선정 세부사업 모 니터링 및 향후 운영방향 논의	· 계획 대비 사업 이행 여부 · 예산의 적정성 점검 · 사업 수행 과정 중 수정보완 사유 발생 점검 · 서비스 전달의 효 율성 및 계획 충 실도 파악 · 5기 보장계획 구성 필요여부
2	2022.8.16. 15:30	노인분과-어르신 복지과, 건강관리 과 대면간담회	10	4	4	1	1		
3	2022.8.18. 10:00	통합서비스분과- 복지정책과 대면 간담회	9	3	4	1	1		
4	2022.8.22. 15:00	장애인분과-사회 복지장애인과 대면 간담회	9	3	4	1	1		
5	2022.8.24. 15:30	아동청소년분과- 교유지원과, 아동 청년과, 교통지원 과 대면간담회	9	4	3	1	1		

■ 모니터링 결과 후속조치

- 후속조치 과정

① 간담회 후 결과보고서 작성 및 취합	② 결과보고서 행정부서 전달	③ 모니터링 답변서 제출	④ 결과보고 회신 및 공유, 평가
모니터링단 지역사회보장협의체	행정부서 지역사회보장협의체	행정부서 지역사회보장협의체	행정부서 모니터링단, 모니터링 자문단 지역사회보장협의체
2022. 8~9월	2022. 9월	2022. 10월	2022. 11월

- 결과 환류 및 반영도

구분	제안요청	반영	미반영	달성률	변동사유
반영도	34건	27건	7건	80%	차기년도 사업명 및 내용 변경으로 인한 미반영이 있으며 현재 반영이 어려운 사업은 중장기 계획으로 반영 검토 예정 등

- 2022. 15개 세부사업별 모니터링 주요결과

사업 번호	사업명	질의 및 변경요청내용	답변내용
1-4	지역보호체계 구축을 위한 동인적안전망 운영 활성화 (복지정책과 희망나눔팀)	① 동인적안전망의 활성화와 동인적 안전망을 통한 복지 사각지대의 발굴 성과 중 사업명과 목적, 그에 따른 성과지표를 정리하여 반영할 수 있습니까?	· 반영 : 통장복지도우미 등 동인적안전망을 활용하여 복지사각지대 발굴 및 정기적인 모니터링 실시를 위한 지역보호체계 운영 강화로 사업명 변경 진행
1-5	저소득 독거어르신 안부확인 (어르신복지과 어르신지원팀)	① 물가 상승 등으로 인해 수요자를 줄이지 않고 서비스가 지속 또는 확장될 수 있도록 예산을 반영할 수 있습니까?	· 반영 : 사업대상 증가, 음료단가 인상 등 반영하여 예산 편성하고 있어 인원 감소 없이 사업 지속 가능
		② 질적 성과측정을 위해 수혜자 및 서비스 제공자를 대상으로 만족도 조사 지표를 추가하여 반영할 수 있습니까?	· 반영 : 사업관련 만족도 조사 계획되어 있음
		③ 유기적인 돌봄체계를 구축하기 위해 본 사업 외에 대상자분들에게 방문 간호사 서비스 등 다른 서비스 연계를 추가하여 진행하는 것을 반영할 수 있습니까?	· 반영 : 본 사업은 동주민센터에서 안부확인이 필요한 대상자에게 서비스를 지원하는 사업으로 단순히 음료배달에 그치지 않도록 복지담당자가 돌봄 및 안부확인 욕구와 필요도를 파악하여 노인맞춤돌봄서비스, 장기요양보호, 가사간병서비스, 어르신 급식지원서비스 등을 우선 연계토록 하고, 그 외 추가적인 안부확인 필요하거나 다른 서비스에 우호적이지 않지만 최소한의 안부확인을 요하는 고립가구를 우선 지원하고 있음
		④ 서비스지원기관에 필요한 신규 대상자를 확보하기 위한 민간 복지기관에서 대상자 추천을 받을 수 있습니까?	· 반영 : 서비스가 필요한 대상자가 있을 경우 동주민센터로 의뢰

사업 번호	사업명	질의 및 변경요청내용	답변내용
1-7	취약계층 주거환경개선 토털홈케어서비스 (복지정책과 희망나눔팀)	① 사업활성화 및 대상자 발굴을 위해 유관기관에 사업 홍보를 진행하는 방안을 반영할 수 있습니까?	· 반영 : 사업 초기에 동주민센터 및 3개 권역 복지관에 대상자 추천 공문 발송 진행 분기별로 실시할 예정
		② 만족도 조사 시 전화 설문만으로는 한계가 있으므로 다양한 방법을 활용하는 것을 반영할 수 있습니까?	· 반영 : 코디네이터가 분기별로 만족도 조사 진행 또한 서비스 수혜가구가 코디네이터에게 유선으로 직접 연락하여 서비스 관련 개선사항 요청. 차년도 사업 만족도 조사 진행 시 코디네이터 인력 외 추가적인 만족도 조사방법 강구
1-8	돌봄SOS센터 사업 추진 (복지정책과 복지기획팀)	① 각 주체가 긴밀한 의뢰체계를 형성하기 위해 서비스 제공기관 및 지역주민을 대상으로 주기적인 사업홍보 진행을 반영할 수 있습니까?	· 반영 : 주기적인 사업 홍보를 위해 동별로 찾아가는 돌봄sos 상담부스를 연 2회 이상 운영할 계획
		② 만족도 평가, 긴급상황 처리 건수, 서비스 처리 기한 등을 지표로 활용하여 보다 질적인 성과 평가 측정을 반영할 수 있습니까?	· 반영 : 양적 평가 외에 서비스 지원 후 대상자 만족도, 긴급상황 처리 건수나 서비스 처리 기한 등을 평가할 수 있도록 진행
1-9	임신부 가사부담 탈출을 위한 맞춤형 가사돌봄 지원사업 (가정복지과 출생지원팀)	① 취약대상의 이용률이 적은 사유의 파악과 서비스가 필요함에도 접근이 어려운 상황이라면 이를 개선할 방안을 이후 사업에 반영할 수 있습니까?	· 반영 : 취약대상의 이용률이 저조한 가장 근본 원인은 신청률이 저조한 것이며, 이용자 만족도 조사 결과 저조하게 나타난 현상은 설문 문항의 오류에서 기인한 것으로 파악됨. 설문조사 2번 문항은 임신부 대상별 유형과 자녀별 유형이 복합적으로 질문되어 응답자가 자녀별 유형으로 주로 응답한 것으로 23년도 만족도 조사에서는 설문 문항을 조정하여 문제를 개선할 예정
		② 만족도 조사에서 지적된 이용횟수를 늘리는 방안을 검토하여 반영할 수 있습니까?	· 미반영 : 23년 서울시 임신부, 맞벌이, 다자녀 가사돌봄서비스 지원사업이 1일 4시간 총6회 서비스를 시행 예정으로, 사업 중복을 피하는 범위에서 구자체 사업은 서비스 횟수를 현행 유지하고자 함.

사업 번호	사업명	질의 및 변경요청내용	답변내용
2-2	저소득가구 냉난방비 절감을 위한 주택개량 지원 (사회복지장애인과 주거복지팀)	① 선정기준, 지원유형에 부합하는 대상자 발굴이 중요한 사업으로 보임. 많은 주민들이 참여할 수 있도록 다양한 채널을 활용하여 홍보할 수 있습니까?	· 반영 : 아차산메아리, 홈페이지 게시, 보도자료 배포 등 다양한 방법으로 홍보진행 예정
		② 양적목표만 설정되어 있어 지원가구의 냉난방비 절감에 어느 정도 기여가 되었는지 파악이 어려움. 도움 정도에 대한 질적 지표를 추가할 수 있습니까?	· 미반영 : 차년도 사업명 및 내용 변경으로 해당 지표 미반영
		③ 현관 방충문 설치, 단열재 시공 등 주거환경개선 외에 다른 욕구도 파악하고 사업을 확대 변경하는 것을 반영할 수 있습니까?	· 반영 : 주거환경개선을 위한 항목을 추가하여 타사업으로 진행 예정
2-13	어린이청소년 마을버스 무상교통 사업 (교통행정과 대중교통증진팀)	① 분기별 지원 및 홍보횟수(각 4회) 외 사업의 의미를 더 담아낼 수 있는 성과지표를 구성할 수 있습니까?	· 반영 : 다양한 성과지표 검토 및 향후 반영여부 결정
3-4	다문화가족 문화체험 (가정복지과 여성다문화팀)	① 이주민의 정보 접근성을 높이기 위한 전달체계 확대 방안을 마련할 수 있습니까?	· 반영 : 외국인 지원 및 다문화가족 지원협의회 개최 시 유관 기관 단체 상호 협력을 통한 전달체계 확대 방안 의견 수렴
		② 문화체험이 민속촌 방문, 한국 문화 이해, 가족 간의 화목한 시간을 보내는 것에 초점이 맞추어져 있음. 반대로 이주민의 모국 문화에 대한 이해와 관련된 체험을 구상하여 반영할 수 있습니까?	· 반영 : 다문화가족 문화체험 사업 중 체육대회를 다문화가족 축제형식으로 진행 (다문화가족 축제 시 각 나라별 전통복식/문화체험 등 구성 시도)
4-2	부모교육프로그램 운영 강화 (교육지원과 교육기획팀)	① 진학을 목표로 하지 않는 학생, 학교밖 청소년의 부모 등을 포괄할 수 있도록 사업내용을 변경할 수 있습니까?	· 미반영 : 2023년 사업명 변경(학습 및 진학지원)에 따른 미반영
		② 진행중인 만족도 조사 등을 지표로 활용하여 질적평가 도입을 반영할 수 있습니까?	· 반영 : 의견 없음
4-9	장애인 인식개선 교육 및 홍보 (사회복지장애인과 장애인복지팀)	① 광진구청에 등록된 단체를 위주로 온라인 교육을 실시하고 있어 대상자가 한정적임. 대상자 모집에 있어 공무원, 지역주민, 주민센터 대상자 등으로 확대하여 운영할 수 있습니까?	· 반영 : 4. 20. 장애인의 날과 함께 추가로 일반 지역주민들도 교육 및 홍보가 될 수 있도록 노력해 보겠음
		② 집합 교육의 효율성을 높이는 방안을 마련할 수 있습니까?	· 반영 : 집합 교육이 코로나19 확산으로 어려움이 있겠으나, 할 수 있는 한도 내에서는 반영해 보겠음
		③ 장애인식 개선사업의 다양화를 위해 장애체험 공감존 등을 활용하는 방안을 마련할 수 있습니까?	· 반영 : 체험 및 공감존에서 프로그램을 진행할 수 있도록 해보겠음

사업 번호	사업명	질의 및 변경요청내용	답변내용
5-2	청소년아지트 운영 (아동청년과 청소년청년팀)	<p>① 지역사회와 이용자 대상으로 다양한 채널을 통해 홍보하는 것을 반영할 수 있습니까?</p> <p>② 이용자들의 참여 증진 및 활성화를 위해 자체 프로그램이 필요하다면 예산을 확보하여 운영하는 것을 반영할 수 있습니까?</p> <p>③ 이용자들의 참여 증진 및 활성화를 위해 내부 환경 정비, 입구 간판 교체 등 아지트 공간 개선을 반영할 수 있습니까?</p> <p>④ 청소년대상 수요조사를 진행하여 사업계획 수립에 반영할 수 있습니까?</p>	<p>· 반영 : 청소년 독서실 및 청소년상담복지센터 이용인원 의견 반영</p> <p>· 미반영 : 프로그램 운영예산 미편성</p> <p>· 반영 : 사무관리비로 시설 유지보수 예산 편성하여 일부 반영 가능</p> <p>· 반영 : 청소년상담복지센터를 통한 수요조사 가능</p>
6-2	50+세대 맞춤형 일자리 발굴 및 자원 연계 (어르신복지과 50+정책팀)	<p>① 일자리 발굴 지표 외 일자리 욕구 충족과 참여자 의견을 반영하기 위한 성과지표, 측정방법, 목표수준을 변경하여 반영할 수 있습니까?</p>	<p>· 반영 : 2022년도 하반기에 50+ 사회공헌일자리 참여자 대상 설문조사 시행 예정으로 결과를 2023년도에 반영 예정</p>
6-5	지역 대학 여성발전센터 등과 연계한 '내 일 찾기 센터' 운영 (일자리정책과 일자리정책팀)	<p>① 계획과 다른 예산집행이 이루어진 사유가 궁금하며 문제가 있을 경우 이에 대한 대안을 마련할 수 있습니까?</p> <p>② 온라인 취업 박람회의 취업률이 오프라인에 비해 현저하게 낮게 나옴. 온라인 방식의 문제점을 파악하고 해결방안을 마련할 수 있습니까?</p> <p>③ 양적 목표만 설정되어 있어 취업자에게 얼마나 도움이 되었는지에 대한 정보를 파악할 수 없음. 대상자의 취업 현황, 경제적 상황에 맞는 구체적인 질적 목표를 설정할 수 있습니까?</p>	<p>· 반영 : 22년 10월 26일 일자리박람회 개최로 행사운영비 집행 예정. 향후 예산 편성 시 변수에 맞게 편성</p> <p>· 반영 : 온라인 일자리박람회 사이트에 대한 홍보를 강화</p> <p>· 미반영 : 23년도 현황 파악하여 결정</p>
7-8	허약어르신 집중건강관리 프로그램 운영 (건강관리과 방문건강팀)	<p>① 신규 협력기관, 서비스 전문가를 발굴하여 다양한 프로그램을 제공할 수 있습니까?</p> <p>② 참여자의 변화를 측정하는 지표로 허약 관련 매뉴얼화 된 사전, 사후 척도를 활용할 수 있습니까?</p>	<p>· 반영 : 차년도 허약어르신 건강관리 프로그램 진행 시 전문 강사를 통한 효과적인 교육이 이루어질 수 있도록 반영</p> <p>· 미반영 : 허약노인 사전, 사후 평가로 체력증진 항목 (약력, 눈뜨고 한발서기, TUG, 보행평가)을 실시하고 있으나, 성과지표를 특정지어 선택 하기에는 어려움이 있음</p>
7-12	주거상실 구민을 위한 긴급 광진119주택 지원 (사회복지장애인과 주거복지팀)	<p>① 사람중심 복지서비스 내실화와 대상자 만족도를 파악하기 위해 질적 평가를 도입할 수 있습니까?</p> <p>② 사업을 확대를 위해 예산 확보와 입주 가구의 조건 완화를 반영할 수 있습니까?</p>	<p>· 반영 : 위 내용 반영하여 대상자 만족도를 진행하고 있음</p> <p>· 미반영 : 자연재해 등으로 인한 입주 시 소득재산 기준 적용 제외 등 기준 완화 중이며, 제공가능한 주택이 한정되어 있기 때문에 현재보다 조건 완화를 하기에는 시기상조임</p>

2) 결과확인(자체평가) 모니터링

(1) 모니터링 주안점 및 방향

- 신설·변경·폐지 사업의 타당성 여부 및 사업 전반 변경·보완내용의 합리성
- 세부사업의 변화가 추진전략별 미치는 영향 평가
- 이행점검 모니터링을 통하여 제시된 사안의 5기 지역사회보장계획 반영 여부와 반영·미반영 사유확인
- 모니터링 절차의 민관 참여도 및 수행에 대한 과정 평가

(2) 모니터링 체계 구성

▪ 총괄 현황

구분	전체	공무원		지역사회보장협의체		지역주민		기타	
		담당자	유관부서 담당자	위원	사무국 (간사 등)	민간기관 /시설	지역주민	기타	비고
인원(명)	34	2	13	8	2	5	4	0	
비율(%)	100	5.9	38.2	23.5	5.9	14.7	11.8	0	

▪ 세부 구성 현황

구분	성명	소속 및 직위	모니터링 세부사업	상세 역할	비고
총괄	조희경	복지정책과 희망나눔팀 팀장	-	· 모니터링 총괄 · 타부서 협조 요청 및 지지	
주무부서	임근영	복지정책과 희망나눔팀 주무관	-	· 모니터링 간담회 운영 및 환류 : 행정부서 취합 전달	
협의체 사무국	임정현	협의체 사무국장	-	· 모니터링 간담회 운영 및 환류 : 민간기관 취합 전달	
	황재욱	협의체 간사	-	· 모니터링 간담회 운영지원	
아동 청소년 분과	협의체 위원	조용근	광진교육복지센터 센터장	[2-13] 어린이청소년 마을버스 무상교육 사업 [4-2] 부모교육 프로그램 운영 강화 [5-2] 청소년 아트 운영	
	민간기관	김미진	광진아동심리발달지원센터		
	지역주민	모은정	광진주민연대 사무처장		
	담당부서 공무원	변상진	교통행정과 대중교통증진팀 주무관		
	담당부서 공무원	배희진	교육지원과 교육기획팀 주무관		
담당부서 공무원	김건형	아동청년과 청소년청년팀 주무관			

여성 분과	협의체 위원	조이다혜	동서울여성회 회장	[1-9] 임신부 가사부담 탈출을 위한 맞춤형 가사 돌봄 지원사업	
	민간기관	원혜영	자양종합사회복지관 대리		
	담당부서 공무원	이미선	가정복지과 출생지원팀 주무관	[7-5] 다문화가족 문화체험	
	담당부서 공무원	탁재형	가정복지과 여성다문화팀 주무관	[6-5] 지역 대학 여성발전센터 연계 '내 일 찾기 센터' 운영 추진	
	담당부서 공무원	이미선	일자리정책과 일자리정책팀 주무관		
장애인 분과	협의체 위원	김민경	정립회관 팀장	[2-2] 저소득가구 냉난방비 절감을 위한 주택개량 지원 [4-9] 장애인 인식개선 교육 및 홍보 [7-12] 주거상실 구민을 위한 긴급 광진119주택 지원	<ul style="list-style-type: none"> · 분야별 세부사업 성과달성 및 예산집행 수준 점검 · 수범사례 발굴 · 애로사항 확인
	협의체 위원	조현구	서울시 지역사회전환시설 누리봄 원장		
	민간기관	정광하	소망나무 지역정신재활시설 원장		
	지역주민	홍수희	(사)전국장애인부모연대 광진지부 회장		
	담당부서 공무원	박주현	사회복지장애인과 주거복지팀 주무관		
	담당부서 공무원	정병언	사회복지장애인과 장애인복지팀 주무관		
통합 서비스 분과	협의체 위원	박미진	광진구정신건강복지센터 상임팀장	[1-4] 지역보호체계 구축을 위한 동인적 안전망 운영 활성화 [1-8] 돌봄 SOS센터 사업 추진	<ul style="list-style-type: none"> · 수정·보완 요청사항 제안 · 차후년도 연차별 시행계획 내 수정·보완사항 반영검토 · 지역주민의 서비스 체감도 점검 등
	협의체 위원	한정림	돌봄플러스센터 팀장		
	민간기관	양경미	광진노인종합복지관 부장		
	지역주민	최진희	광진지역자활센터 실장		
	담당부서 공무원	원지은	복지정책과 복지기획팀 주무관		
	담당부서 공무원	박성환	복지정책과 희망나눔팀 주무관		
노인 분과	협의체 위원	남궁옥경	광진구치매안심센터 팀장	[1-5] 저소득 독거어르신 안부확인 [6-2] 50+세대 맞춤형 일자리 발굴 및 지원 연계 [7-8] 허약어르신 집중건강관리 프로그램 운영	
	협의체 위원	황준식	광진노인종합복지관 과장		
	민간기관	피미숙	광진시니어클럽 과장		
	지역주민	김선숙	사)한국안정교육협회 서울분소		
	담당부서 공무원	이석수	어르신복지과 50플러스정책팀 주무관		
	담당부서 공무원	김민성	어르신복지과 어르신지원팀 주무관		
	담당부서 공무원	김윤정	건강관리과 방문건강팀 주무관		

(3) 모니터링 운영 실적

구분	회의 일시	회의명	참석인원(명)					안전	주요 논의
			전체	공무원	지사협	민간	주민		
1	2022.12.7. 15:00	여성분과 모니터링 운영, 평가 회의	8	4	3	1	0	· 분과별 선정 세부 사업 모니터링 운영 평가 및 향후 방향 논의 · 모니터링 결과를 반영한 세부사업 지표 점검 및 보완, 일정 논의 · 관의 참여 증진 및 모니터링 강화 방안 논의 · 세부사업 별이 아닌 추진전략 별 체계적 평가 운영 논의	
2	2022.12.15. 10:00	아동청소년분과 모니터링 운영, 평가 회의	9	4	3	1	1		
3	2022.12.21. 16:00	노인분과 모니터링 운영, 평가 회의	10	4	4	1	1		
4	2022.12.22. 15:00	장애인분과 모니터링 운영, 평가 회의	9	3	4	1	1		
5	2022.12.26. 16:00	통합서비스분과 모니터링 운영, 평가 회의	9	3	4	1	1		

■ 모니터링 결과 후속조치

- 계획 수립 시 민·관 협력사업이 시행계획에 편성될 수 있도록 구성 필요
- 행정부서의 미반영 조치에 대한 사유를 보다 면밀히 확인하여 비협조에 대한 부분인지, 실제 장애 요인이 존재하여 함께 논의가 필요한 사안인지에 대한 지속 평가 필요
- 모니터링 전략체계 안에서 전체 보장계획의 목표와 각 추진전략별 사업의 기여도를 정성평가할 수 있는 지표 마련 필요
- 사업별로 모니터링이 적합한 시기가 상이할 수 있음을 참고하여 분야별 유연한 모니터링 운영의 조정 필요

3. 시행 결과의 우수성

1) 사업시행 결과(총괄)

(1) 사업 개요

사업 현황		민관협력사업 수	비예산사업 수
사업수	사업 예산(백만원)		
65	43,699	54(83%)	1(1.5%)

(2) 추진전략, 중점 추진사업, 세부사업별 시행결과

사업 번호	사업명	중점 추진 사업 여부 (○,×)	성과지표	목표달성도			예산집행실적(백만원)			사업 변경 이력
				목표치 (A)	실 적 (B)	달성률% (B/A*100)	목표액 (C)	실 적 (D)	집행률% (D/C*100)	

추진전략 1. 함께 만드는 커뮤니티케어 조성

1-1	어르신 데이케어센터 관리 강화	○	방역관리 실태점검 (회)	4	4	100	2,467	2,386	96	
			데이케어센터 점검 (회)	2	2	100				
1-2	다함께 돌봄사업 추진	×	키움센터 이용률(%)	85	100	117	388	372	95	
			공동육아방 설치수(개소 수)	2	1	50	132	263	199	
1-3	소나무센터 (위기가정 통합 지원센터) 운영	×	모니터링 가구 수 (가구)	150	337	224	18	17	94	
1-4	지역보호체계 구축을 위한 동인적안전망 운영 활성화	×	중점관리대상자 방문(가구)	13,600	16,474	121	49	49	100	
1-5	저소득 독거어르신 안부확인 (음료배달)	×	서비스 대상자 (명)	1,200	1,056	88	219	203	92.7	
1-6	지역아동센터 운영 지원	×	지역아동센터 이용아동 만족도 (명)	90	92	102	97	92	94	
1-7	취향계층 주거환경 개선 토털케어 서비스	×	서비스 수혜가구 (가구)	900	887	98	228	215	94	
1-8	돌봄SOS센터 사업 추진	×	서비스 대상자 (건)	3,900	5,024	128	870	850	98	

사업 번호	사업명	중점 추진 사업 여부 (○,×)	성과지표	목표달성도			예산집행실적(백만원)			사업 변경 이력
				목표치 (A)	실 적 (B)	달성률% (B/A*100)	목표액 (C)	실 적 (D)	집행률% (D/C*100)	
1-9	임신부 가사부담 탈출을 위한 맞춤형 가사돌봄 지원 사업	×	서비스 이용회수 (회)	600	322	53.7	145	73	50	
1-10	임신부와 아이를 위한 광진맘택시 운영	×	서비스 신청자 수 (명)	1,600	2,216	138	194	159	81	사업내용 변경

추진전략 2. 안전하고 살기 좋은 복지인프라 구축

2-1	광진복지재단 운영 추진	○	구민지원 수혜가구(가구)	3,360	6,044	179.9	1,399	777	55	
			모금액(억원)	12	7.5	62.5				
2-2	저소득가구 냉·난방비 절감을 위한 주택개량 지원	×	저소득층 지원 가구 수(가구)	100	132	132	20	20	100	
			서비스 만족도 (%)	80	86	107				
2-3	영·유아 교통안전 확보를 위한 "안전카 시트" 대여	×	대여건수(건)	100	111	111	8.5	8.5	100	
2-4	안심·보육환경 조성	×	차액보육료 지원 아동 수(명)	696	688	98.8	1,874	1,120	60	
2-5	취약계층에 미세먼지 방지 마스크 제공	×	마스크 보급(매)	100,000	-	0	-	-	-	구급고 협력사업으로 코로나19로 마스크 보급이 원할해짐에 따라 사업내용 변경
2-6	아토피·천식 예방관리 사업	×	교육 횟수(회)	110	192	174.5	8.3	7.5	93.9	
2-7	저소득층 폭염 및 한파 대책	×	냉난방 물품지원 가구 수(가구)	300	252	84	27	24	88	
2-8	영양개선 및 비만예방 프로그램 운영	×	5일 이상 아침식사 실천율 (%)	51.2	50.2	95	117	111	98	예산변경
2-9	재난취약가구 안전컨설팅 사업	×	재난취약가구 정비 가구 수 (가구)	1,690	1,709	101	128	128	100	예산변경
2-12	대상포진 예방접종	×	접종률(%)	30	18	60	99	73	73.7	
2-13	어린이·청소년 마을버스 무상 교통 사업	×	마을버스 교통비 지급여부(회)	4	4	100	538	304	56.5	

사업 번호	사업명	중점 추진 사업 여부 (○,×)	성과지표	목표달성도			예산집행실적(백만원)			사업 변경 이력
				목표치 (A)	실 적 (B)	달성률% (B/A*100)	목표액 (C)	실 적 (D)	집행률% (D/C*100)	

추진전략 3. 삶의 질을 높이는 문화여가활동 보장

3-1	구민과 함께 즐기는 축제 추진	○	행사참여 인원 (명)	1만	2,000	20	326	95	29	예산변경
3-2	-건국대와 세종대 주변- 능동로 일대 청년문화 예술거리 조성	○	공연 및 아트마켓 실적 (회/팀)	60회	65	108	62.5	58	92.8	예산변경
				200팀	403	202				
3-3	열린 생활 문화예술공연 확대 운영	×	공공시설 버스킹 공연(팀)	50	40	80	21	24	115	예산변경 추가사용
			광진문화원 상설공연(회)	20	22	110				
3-4	다문화가족 문화체험	×	지원 건수(건)	27	33	122	15	13	86	
3-5	광진가족 백일장 추진	×	행사 참여자 수(명)	600	550	91.6	16.6	16.6	100	
			여성가족박람회 이용 만족도(%)	80	85	106				
3-6	광나루아카데미 운영	×	참여자 수(명)	1,600	2,601	162	29.6	29.6	100	
3-7	도시양봉체험 및 텃밭투어 프로그램	×	프로그램 운영 횟수(회)	15	39	260	20	18	90	
3-8	도시농부학교 운영	×	활동인원(명)	40	25	62.5	9	9	100	
			운영횟수(회)	20	20	100				
3-9	노인교실 운영 지원	×	노인교실 운영기관(개소)	8	5	63	12	3.8	32	

추진전략 4. 누구나 배울 수 있는 교육 문화 환경조성

4-1	관내 대학과 지역사회 연계해 평생학습 프로그램 개발 및 운영	○	프로그램 참여자수 및 횟수(명/회)	350 /14	243 /13	70 /93	72	55	76.3	
4-2	부모교육 프로그램 운영 강화	×	프로그램 운영횟수 (회)	20	27	135	51	50	98	
4-3	초등학생 영어캠프 운영	×	참여학생 수(명)	380	300	79	75	75	100	수강료 인상으로 참여인원 변경

사업 번호	사업명	중점 추진 사업 여부 (○,×)	성과지표	목표달성도			예산집행실적(백만원)			사업 변경 이력
				목표치 (A)	실 적 (B)	달성률% (B/A*100)	목표액 (C)	실 적 (D)	집행률% (D/C*100)	
4-4	초중고교 교육경비 보조사업	×	수혜학교 비율(%)	100	100	100	4,300	4,300	100	예산변경
4-5	어린이 주말 프로그램 운영	×	토요역사기행 참가자수(명)	320	287	90	31	27	88	예산변경
			프로그램 운영개수 (개)	18	11	62				
4-6	광진형 온택트 희망러닝 사업	×	학원 연계인원(명)	45	26	58	28.45	14.75	52	
4-7	국민기초 수급자 자녀 문화체육 활동비 지원	×	문화체육활동비 지원 지급 인원(명)	142	137	96	16.8	16.8	100	
4-9	장애인식개선 교육 및 홍보	×	교육인원(명)	900	907	100	9.55	9.43	98	
4-10	EM 보급 활성화	×	EM발효액 보급(톤)	140	158	112	76.4	72.5	95	
			환경교육(명)	900	1,382	153				

추진전략 5. 모두가 이용할 수 있는 복지시설 확충

5-1-2	건강가정다문화 가족지원 통합센터 설치	○	가족센터 설치 수 (개소)	1	0.42	42	10,000	9,316	93	
5-2	청소년 아지트 운영	×	청소년 휴카페 조성(개소)	-	-	-	2	1	50	
			이용자 수 (명)	1,200	824	68				
5-3	어린이놀이터 시설물 안전관리 강화	×	일제 안전점검(회)	4	4	100	407	395	97	예산변경
			업무간담회 개최(회)	2	2	100				
			안전관리지원 기관 안전점검(월)	매월	매월	100				
			안전점검 용역 (개소)	전 개소	전 개소	100				
	무장애 놀이터 놀이기구 설치(개)		1 (총4개)	0	0					

사업 번호	사업명	중점 추진 사업 여부 (○,×)	성과지표	목표달성도			예산집행실적(백만원)			사업 변경 이력
				목표치 (A)	실 적 (B)	달성률% (B/A*100)	목표액 (C)	실 적 (D)	집행률% (D/C*100)	
5-4	장난감도서관 운영	×	장난감 대여횟수(회)	10,000	14,609	146	235	226	96.2	
5-6	경로당 시설 지원	×	경로당별특화P/G 운영지원 수(개소)	96	96	100	941	876	93	예산변경
5-7	소규모노인복지 센터 건립 및 운영	×	소규모 노인복지센터 건립 및 운영(개소)	1	1	100	4,379	2,846	65	
5-8	국공립 어린이집 확충	×	국공립어린이집 확충 수(개소)	2	1	50	1,718	2	0.1	
5-9	가족과 함께 축하하는 백알돌상 대여사업	×	대여횟수(회)	250	271	108.4	4.5	4.5	100	예산변경

추진전략 6. 사회적 일자리 확대

6-1	일자리센터 운영 활성화	○	민간일자리 알선 취업자 수(명)	1,460	1,346	92	12.5	11.8	94	
6-2	50플러스세대 맞춤형 일자리발굴 및 지원 연계	○	일자리 창출(명)	50	80	160	211	205	97.1	
			참여자 만족도(%)	80	92.3	115.3				
6-3	청년공간 광진오랑와 캠퍼스타운 조성사업을 통한 청년 창업 활성화 지원	○	지원업체 수(개)	25	13	52	50	28	56	
6-4	어르신 일자리 및 사회활동지원 확대	×	어르신 일자리 참여자 수(명)	2,327	2,496	107.3	8,568	8,460	98.7	예산변경
6-5	지역 대학· 여성발전센터 등과 연계한 "내일 찾기 센터" 운영 추진	×	민간일자리 알선 취업자 수(명)	-	-	-	40	25.4	63.5	
			행사개최횟수 (회)	3	2	66.6				
6-6	소자본 창업 아카데미	×	교육수료자 (명)	250	60	24	6	2.3	38	
6-7	지역 문화예술 전문인력 양성	×	전문인력 양성 (명)	20	20	100	80	80	100	
			희망기관 파견교육(기관)	20	20	100				

사업 번호	사업명	중점 추진 사업 여부 (○,×)	성과지표	목표달성도			예산집행실적(백만원)			사업 변경 이력
				목표치 (A)	실 적 (B)	달성률% (B/A*100)	목표액 (C)	실 적 (D)	집행률% (D/C*100)	

추진전략 7. 사람중심 복지서비스 내실화

7-1	희망온돌 따뜻한 겨울나기 사업	○	저소득층 후원연계 활성화 (건)	200	294	147	-	83	비예산	
7-2	장애인단체 운영 지원	×	민간단체 법정 운영비 지원액 (원)	120 백만	110 백만	91.6	120	110	91.6	
7-3	광진 발달장애인 평생교육센터 지원	×	평생교육센터 이용 인원(명)	30	30	100	593	593	100	
7-4	수어통역센터 지원 확대	×	수어통역센터 운영실적 (수어통역건수)	2700	5,331	1974	126	123	97	
7-5	다문화가족 지원센터 통번역사 지원	×	고용인원(명)	1	1	100	27.7	25.5	92	예산변경
7-6	경로행사 등 개최 및 지원	×	경로행사 개최 횟수 및 참석인원 (회/명)	2/ 6,800	2 /4,500	80	93.6	93.6	100	
7-8	허약어르신 집중건강관리 프로그램 운영	×	허약어르신 집중건강관리 대상자 인원(명)	80	170	212.5	8.4	8.4	100	
7-9	지역주민 맞춤형 마음건강 프로젝트	×	정신건강검진(건)	500	658	131	160	160	100	예산변경
			마음근력키우기 (회/명)	8 /80	14 /107	175 /133				
			우울증예방 프로그램(회/명)	16 /320	45 /364	281 /113				
7-10	치매안심마을	×	치매안심마을 협약(건)	55	140	254.5	5	5	100	
7-11	드림스타트 아동사례관리 및 통합서비스 제공	×	사례관리 아동 수(명)	240	138	57	304	275	90	예산변경
7-12	주거상실 구민을 위한 긴급 「광진119주택」 지원	×	수혜가구 수 (가구)	8	5	62	172	167	97	예산변경
7-13	발달장애인 주간활동 서비스	×	이용인원(명)	70	82	117	1,238	658	53.2	예산변경

2) 시행 결과의 대표성과 및 우수사업

(1) 대표성과

- 2022년 지속되는 코로나19 상황에서 지역경제의 회복이 더디고 다양한 업종과 연령대가 여전히 경제적 어려움을 겪는 등 여러 부문에서 위기 상황을 겪음
- 코로나19로 발생한 지역주민의 어려움을 나누기 위해 마스크·손소독제를 지원하였으며, 돌봄 공백이 생긴 저소득 어르신 및 취약계층에게 선제적으로 돌봄 서비스를 제공하기 위해 돌봄SOS사업 및 통합사례관리 사업을 추진
- 경제적 침체로 인해 증가하고 있는 복지사각지대 위기가구의 발굴을 위해 관내 YESCO(가스 점검원)와의 MOU를 체결하였으며, 동인적 안전망 복지사각지대 발굴 활동 안내서를 제작·배포하고 교육을 실시하여 지역의 돌봄 안전망을 강화
- 실직위기에 처한 구민을 위한 취업 활성화를 위해 구인·구직 상담, 취업알선, 다양한 취업지원 프로그램 운영 등의 서비스를 제공
- 점차적인 대면 사업의 재개 및 비대면 사업과의 병행으로 구민들에게 촘촘한 서비스 제공

(2) 지자체 선정 우수 사업

가. 우수 사업 선정 개요

순위(안)	과제번호	사업명
1순위	1-7	취약계층 주거환경개선 토털홈케어서비스
2순위	2-2	저소득 냉·난방비 절감을 위한 주택개량 지원
3순위	7-8	허약어르신 집중건강관리 프로그램 운영
4순위	1-10	임산부와 아이를 위한 광진맘택시 운영

□ 우수사업 선정 과정

- 광진구 자체사업이며, 민·관 협력사업 우선 고려
- 중간평가와 결과평가 결과를 반영하고, 성과 목표 달성 우수사업 선정
- 광진구 지역사회보장협의체 실무협의체 심의를 통해 최종 선정

나. 우수 사업 내용(요약)

① 세부사업 1-7. 취약계층 주거환경개선 토털홈케어서비스 (1순위)

가) 사업 목적 및 추진근거

- 취약계층가구에게 정기적 홈케어서비스를 제공하여 열악한 주거환경을 개선함으로써 복지체감도 향상에 기여

나) 사업 추진 근거

- 서울특별시 광진구 저소득주민의 생활안정 지원에 관한 조례 제3조 1항 6호

다) 사업 개요

- 사업 기간: 2022년 2월 ~ 2022년 12월
- 사업 대상 및 인원(선정기준 포함): 만성질환자 및 장애인 등 주거환경개선이 필요한 900가구
- 사업 내용(급여·서비스)
 - 청소·정리정돈 2개영역 및 감염병 예방을 위해 전문방역 홈케어서비스 제공
 - 서비스제공대상 방문 후 특이사항(건강이상, 집수리 등 주거환경 개선 필요) 발견 시 동 주민센터 복지플래너 및 유관기관 연계
 - 수행인력에 대한 사전교육 실시로 홈케어 전문서비스 제공
 - 서비스 만족도 조사 실시
- 사업 추진체계

참여기관		기관별 역할	민관협력 및 주민참여 방법
지자체	복지정책과	사업계획, 인력관리, 일정조율 및 서비스제공	- 관내 주민을 채용하여 일자리창출 및 재능기부 기회제공 - 광진지역자활센터와의 업무협약으로 전문방역서비스 제공
	동주민센터	대상자 욕구파악 및 신청	
민간기관	광진지역 자활센터	전문방역서비스 제공	

라) 사업 모니터링

주체	방법 및 내용	횟수	시기
지역사회 보장협의체	민간기관 소속 위원들로 구성된 TF팀과 부서담당자가 함께 모니터링 간담회를 통해 사업 평가하고 결과 환류 및 반영	1회	2022년 7월~8월
수혜 대상자	서비스 대상자에게 사업 만족도 조사 실시 - 만족도 90%이상 : 99%	1회	2022년 6월
복지정책과	자체 사업추진 결과 평가하여 2023년도 사업계획에 반영 - 신규대상자 발굴을 위한 방안마련 등	1회	2023년 1월

마) 사업 성과

- 성과목표 달성도

성과지표	목표수준			측정방법		
	목표치 (A)	실적 (B)	달성률 (B/A)	지표산식	자료원	자료수집방법
서비스 수혜가구 (가구)	900	887	98%	서비스 제공횟수	근무일지, 밴드 보고서	근무일지 확인, 밴드 보고서 확인

- 예산 집행 실적

'22년도 예산(A)	'22년도 집행(B)	집행률 (B/A)
228백만원	215백만원	94%

- 주요 사업 효과

구분	세부 내용	비고
주민 복지체감도 향상	취약계층 가구에 정기적 홈케어서비스 제공으로 열악한 주거환경을 개선함에 따라 복지체감도 향상에 기여	
일자리 창출	구민의 일자리 창출(증장년) 기여	
동 인적 안전망 발굴	이웃이 이웃을 돌보는 분위기 조성 및 실천에 기여	

		
서비스 제공 전	서비스 제공 후	보도자료

바) 향후 개선방안

- 홈케어서비스 수행인력 대상으로 사업과 대상자에 대한 이해와 정리정돈 전문교육을 정기적으로 실시하여 수혜자에게 양질의 서비스 제공
- 관내 종합사회복지관 등 복지기관에 사업홍보를 통해 신규대상자 발굴

② 세부사업 2-2. 저소득 냉·난방기 절감을 위한 주택개량 지원 (2순위)

가) 사업 목적 및 추진근거

- 저소득 주거취약계층의 열악한 주거환경을 개선
- 쾌적하고 안전주거 공간 형성 통한 대상자의 삶의 질 제고

나) 사업 추진 근거

- 서울특별시 광진구 저소득주민의 생활안정 지원에 관한 조례 제3조 1항 6호

다) 사업 개요

- 사업 기간: 2022년 1월 ~ 2022년 12월
- 사업 대상 및 인원(선정기준 포함): 주택법상 주택에 거주하는 저소득 가구 (기초생활수급자, 차상위계층, 한부모가족, 기타 저소득가구, 취약계층 노인가구 우선지원) 100가구
- 사업 내용(급여·서비스)
 - 광진주거복지센터와 업무협약을 통해 대상가구 발굴 및 지원
 - 현관방충문(하절기) 설치, 단열재(동절기) 시공 등 주거환경개선
- 사업 추진체계

참여기관		기관별 역할	민관협력 및 주민참여 방법
지자체	사회복지장애인과	사업진행사항 확인, 사업비 지급 및 정산	- 광진주거복지센터와 협약을 통해 대상가구 발굴 및 지원
	동주민센터	지원 대상가구 발굴	
민간기관	광진주거복지센터	주택개량 사업실시 등 운영전반	

라) 사업 모니터링

주체	방법 및 내용	횟수	시기
지역사회 보장협의체	민간기관 소속 위원들로 구성된 TF팀과 부서담당자가 함께 모니터링 간담회를 통해 사업 평가하고 결과 환류 및 반영	1회	2022년 7월~8월
서비스 대상자	서비스 대상자에게 사업 만족도 조사 실시 - 만족 이상 : 86%	1회	2022년 8월
사회복지 장애인과	광진주거복지센터 사업추진 결과 평가하여 2023년도 사업계획에 반영	1회	2023년 1월

③ 세부사업 7-8. 허약어르신 집중건강관리 프로그램 운영 (3순위)

가) 사업 목적 및 추진근거

- 운동, 영양, 우울 등 기능이 저하된 허약어르신에 포괄적 건강서비스 제공
- 어르신의 기능상태 개선 및 건강한 노후생활 영위 도모

나) 사업 추진 근거

- 지역보건법 제11조(보건소의 기능 및 업무)
- 2021. 지역사회 통합건강증진사업 안내(보건복지부)
- 2021년 찾아가는 동주민센터 업무매뉴얼(건강)

다) 사업 개요

- 사업 기간: 2022년 1월 ~ 2022년 12월
- 사업 대상 및 인원(선정기준 포함): 관내 65세 이상 저소득 허약어르신 80명
(방문건강관리사업 65세 이상 기초면접조사 결과 ‘고위험 허약군’)
- 사업 내용(급여·서비스)
 - 고위험 허약 어르신 주 1회 8주 집중방문건강관리
 - 건강포괄 평가: 다학제 간(의사, 간호사, 물리치료사, 운동사, 영양사 등) 솔루션 회의 추진
 - 프로그램 제공: 금연, 절주, 운동, 영양, 구강관리, 요실금, 우울예방, 인지강화, 낙상예방을 위한 허약노인 중재 프로그램 제공
 - 자원 연계: 대상자별 맞춤형 보건·복지 자원연계
- 사업 추진체계

참여기관		기관별 역할	민관협력 및 주민참여 방법
지자체	보건소 건강관리과	프로그램 운영 및 홍보	- 주민발굴단 : 보건의료사각지대 허약어르신 발굴 및 의뢰 - 주민건강리더 : 건강반찬 나눔, 운동재능기부 등 - 지역사회보장협의체 : 지역자원 발굴 및 의뢰
	복지정책과	지역자원 발굴 및 연계	
	동 주민센터	대상자 발굴, 동 방문간호사 집중 건강관리 프로그램 운영	
	어르신복지과	장기요양등급 외 판정자 중 허약어르신 의뢰	
민간기관	관내 병의원	어르신 발굴 및 의뢰	
	건국대학교	퇴원 어르신 발굴 및 의뢰, 허약어르신 집중건강관리 추진, 방문간호사 역량강화 교육 제공 및 프로토콜 개발	

라) 사업 모니터링

주체	방법 및 내용	횟수	시기
지역사회 보장협의체	민간기관 소속 위원들로 구성된 TF팀과 부서담당자가 함께 모니터링 간담회를 통해 사업 평가하고 결과 환류 및 반영	1회	2022년 7월~8월
보건소 건강관리과	지역보건의료정보시스템(PHIS) 허약노인 집중관리 현황 지속적인 모니터링 실시	주 1회	연중

마) 사업 성과

－ 성과목표 달성도

성과지표	목표수준			측정방법		
	목표치 (A)	실적 (B)	달성률 (B/A)	지표산식	자료원	자료수집방법
집중건강관리 대상자	80	170	212.5%	대상자 인원	지역보건의료 정보시스템 (PHIS)	통계 확인
만족도 조사	32점 이상	38.2점	119.4%	40점(만점)		

－ 예산 집행 실적

'22년도 예산(A)	'22년도 집행(B)	집행률 (B/A)
8.4백만원	8.4백만원	100%

－ 주요 사업 효과

구분	세부 내용	비고
허약어르신의 기능상태 개선 및 건강한 노후생활 도모	- 신체적·정신적·사회적 허약노인에게 교육 제공 및 신체활동 유도로 기초체력 향상 - 외출 및 사회적 교류 증가로 우울상태 개선 및 정서적 안정 유지	



프로그램 운영 사진

바) 향후 개선방안

- 허약어르신 동별 프로그램 확대 시행
- 지역 내 협조 기관 다양화를 위해 협력기관 간 정기적 간담회 추진 및 홍보활동 강화

④ 세부사업 1-10. 임산부와 아이를 위한 광진맘택시 운영 (4순위)

가) 사업 목적 및 추진근거

- 교통약자인 임산부와 24개월 이하 영아가정의 의료, 건강관리 및 육아생활 지원
- 시설 등 외출에 사용 가능한 택시이용권을 지원하여 양육 친화적 환경을 조성하고자 함

나) 사업 변경내용 및 취지

- 서비스 수요 증가로 사업대상 확대
 - 변경 전: (대상) 임산부 및 12개월 이하 영아가정 1,900명
(내용) 1인당 연 10만원 지원
 - 변경 후: (대상) 임산부 및 24개월 이하 영아가정 2,200명
(내용) 아동 1인당 연 10만원 지원

다) 사업 추진 근거

- 서울특별시 광진구 출산·양육 지원에 관한 조례 제2조의 2

라) 사업 개요

- 사업 기간: 2022년 1월 ~ 2022년 12월
- 사업 대상 및 인원(선정기준 포함): 광진구에 주민등록 되어 있는 임산부 또는 24개월 이하 영아가정 2,200명
- 사업 내용(급여·서비스)
 - 지원금액: 아동(태아 포함) 1인당 연 10만원 택시이용권 지원
 - 이용시기: 병원진료 등 건강관리, 육아생활지원시설 이동 및 귀가 시
- 사업 추진체계

참여기관		기관별 역할	민관협력 및 주민참여 방법
지자체	가정복지과	사업총괄	- 제한경쟁입찰(일반용역 적격심사)를 통해 민간용역 운영
	동주민센터	사업홍보 및 안내	
민간기관	(주)진모빌리티	사업 운영	

마) 사업 모니터링

주체	방법 및 내용	횟수	시기
가정복지과	자체 중간평가 실시 - 하반기 사업 추진에 반영	1회	2022년 7월
	이용자 만족도 조사 실시 - 상반기, 하반기 만족 이상 95%	2회	2022년 6월, 12월
	자체 결과평가 실시 - 서울시 동일 사업수행으로 2023년도 사업 폐지	1회	2023년 1월

바) 사업 성과

- 성과목표 달성도

성과지표	목표수준			측정방법		
	목표치 (A)	실적 (B)	달성률 (B/A)	지표산식	자료원	자료수집방법
서비스 신청자수(명) 및 이용건수	600	2,216	369%	신청자수 합산	신청서, 운행내역 시스템, 사업결과 보고서	시스템 및 신청대상 명단 별도 관리

- 예산 집행 실적

'22년도 예산(A)	'22년도 집행(B)	집행률 (B/A)
224백만원	159백만원	70.9%

- 주요 사업 효과

구분	세부 내용	비고
안전하고 아이키우기 좋은 광진 만들기	- 영아가정의 의료 및 건강 관리 등 필수 외출 이동을 지원 - 저출생 극복 환경조성 및 안전하고 아이키우기 좋은 광진 만들기에 기여	

		<p>2022년 07월 16일 (금) 경제</p> <p>일산부·영아 가족위한 광진택시, 95%가 '만족'</p> <p>서울 광진구구청장 김경호의 '광진택시' 이용자 95%가 만족하고 있는 것으로 나타났다. 광진구는 15일 '광진택시' 사업 만족도 조사 결과, 응답자의 95%가 매우 만족 또는 만족한다고 평가했다.</p> <p>'광진택시'는 대안교통 이용이 쉽지 않은 일산부 및 24개월 이하 영아가들에게 병원 진료 등 필수외출 시 이동 1인당 영 10만 원의 아이택시 전용 이용권을 지원하는 사업이다.</p> <p>광진구는 지난 5월 1일부터 15월까지 6개월 동안 '광진택시' 1인당 10만 원, 총액 150억 원 규모의 사업을 추진해 왔다. 사업 만족도는 전년 대비 10%포인트가, 응답자 만족도는 전년 대비 5%포인트가 상승할 수 있다.</p> <p>광진구는 이왕보택과 사업을 개편하고, 지원대상을 확대함에 따라 만족도가 더욱 상승한 것으로 분석했다.</p> <p>이왕보택이 운행하는 95%가 20대인 40대인 30%로 나타났다. 사업 만족도는 이용객들의 78%가 구외 통근·통근, 유모차, 아이산책용과 구 SNS 게시를 들어라고 응답했다. 김경호 광진구청장은 "하반기 만족도 조사는 11월에 실시할 예정"이라며 "하반기 조사에서도 높은 만족도가 나타날 수 있도록 계속해서 광진택시 사업을 확대할 예정"이라고 말했다.</p> <p>최원호 기자</p>
<p>사업 추진 사진</p>	<p>사업 추진 사진</p>	<p>보도자료</p>

사) 향후 개선방안

- 2023년 서울엄마아빠택시 사업 안내 및 홍보 철저

3) 재정 집행 실적

○ 적극적 지방재정 운용을 통한 지역활력 회복 추진

- 코로나19 방역 및 피해지원은 물론 지역 활력 회복을 위한 재정투자 확대

○ 구민 삶의 변화를 위한 체감사업 확장

- 1인가구, 50+세대, 사회적경제 등 지역특성 반영한 인프라·지원사업 강화

○ 2022년 추진전략별 집행 실적

(단위: 백만원)

구분	추진전략	예산액	집행액	집행률(%)
1	함께 만드는 커뮤니티 케어 조성	4,807	4,679	97.3
2	안전하고 살기 좋은 복지인프라 구축	4,219	2,573	60.9
3	삶의 질을 높이는 문화여가 활동 보장	511.7	267	52.2
4	누구나 배울 수 있는 교육문화 환경 조성	4660.2	4620.48	99.1
5	모두가 이용할 수 복지시설 확충	7686.5	4350.5	56.6
6	사회적 일자리 확대	8967.5	8812.5	98.3
7	사람중심 복지서비스 내실화	2847.7	2301.5	80.8

- 코로나19의 여파로 교육·문화사업 등의 대면사업 추진의 어려움과 청년아지트 및 시설 이용률 감소로 집행률 저조
- 시설 확충(인프라 구축)의 경우, 전체예산 집행의 단년도 집행과 목표기간 내 집행 완료의 어려움으로 집행률 저조

4) 행정 개선 실적

(1) 조직 및 인력 운용 관리 개선 실적

○ 동 인적 안전망 확대 추진

- YESCO(가스 점검원)와의 위기가구발굴 업무협약(MOU) 체결
- 한국공인중개사협회 광진구지회 위기가구 발굴 업무협약(MOU) 강화 추진
- 동별 생활업소 발굴하여 위기가구 발굴 업무협약 추진

○ 위기가구발굴 보조인력 배치 및 운영

- 우리동네돌봄단 19명 동 주민센터 배치 및 운영
- 공공근로 4명 동 주민센터 배치 및 운영

○ 복지사각지대 발굴·지원 대책 TF팀 구성 운영

- 총 6개 부서, 6개 팀(20개 지원팀) 구성하여 복지사각지대 발굴 및 지원 협조

○ 우리동네주무관 활동 강화 추진

- 선제적인 위기가구 발굴과 종합적인 맞춤형 지원을 위해 행정과 복지의 업무경계를 넘어 동 직원 전원이 상호 협력

(2) 사회보장 급여 제공 및 관리 개선 실적

○ 복지사각지대 발굴·지원 개선 종합계획 수립

- 현재 운영체계를 보완하고 강화하는 종합계획을 통해 위기가구의 조기 발굴 및 지원을 도모

2. 발굴체계 문제점 개선 대책

개선

- ▶ **발굴 위한 방안**
 - ① 복지사각지대 위기가구 발굴 업무협약(MOU) 신규·재계약 추진
 - 우체국(우정복지) 및 민원청(소셜마포), 업무협약
 - YSCC, 한국중년여성지원회, 영인구 지원
 - ② 비정규직·취업지원사업 실적조사 실시(22. 1. 3)
 - 고시원, 모텔, 원룸방 등
 - ③ 차상위 계층가구 위기상황 정보연계 추진
- ▶ **발굴 위한 방안**
 - ④ 양자대화복지공무원 활용 활성화
 - 활동 안에서 배려 및 응대할 정기교육 실시
 - ⑤ 양성 책임자(담당) 위기가구 발굴체계 방안 수립 계획
 - 동 주민 지역사회보장위원회
 - ⑥ 사각지대대상는 마을 만들기 사업 추진
 - 복지사각지대 발굴지원 강화
- ▶ **발굴 위한 방안**
 - ⑦ 양성 복지사각지대 발굴시스템 운영능력 개발 및 보급 실시
 - ⑧ 우리동네주무관, 공공근로자 활용 인력지원

복지국

(복지정책과)

IV 「은 직원 은(은) 마음은」 협업 체계 구축

1. 복지사각지대 발굴지원 대책 TF팀 구성 운영

□ 구상 : 총 6개 부서, 6개 팀(20개 지원팀)

□ 역할 : 복지사각지대 발굴 및 지원 협조

□ 구성도

부서별 주요역할

부서명	팀명	주요역할
복지정책과	복지지원팀	· 복지사각지대 발굴 지원
	복지지원팀	· 복지사각지대 발굴 지원

복지사각지대 발굴·지원 개선 종합계획

○ 위기대상자 관리 및 사후관리 강화

- 위기가구 대상자의 지원 및 연계를 통한 위기상황 종료 후에도 사례관리 등 지속적인 모니터링 및 사후관리 실시

- 공적지원 연계가 어려운 경우 구 자체 사업인 ‘200가구 보듬기’ 등 자원 적극 연계하여 신속하게 지원

○ 기초생활보장 소득 자진신고 중지자 인센티브 지급

- 기간: 연중

- 대상: 기초생계·의료·주거급여 수급자 중 취·창업으로 발생한 소득 신고로 인해 수급이 중지된 가구

- 내용: 자진신고 가구에 인센티브 지급 (가구당 1회)

- 금액: 가구당 500천원

- 예산: 2,500천원(사회복지 공동모금회 성금 활용)

- 2022년 추진실적: 3가구 지급

5) 입법 추진 실적

구분	조례 제·개정 주요내용	비고
제정	서울특별시 광진구 웰다잉 문화조성에 관한 조례 제정	
제정	서울특별시 광진구 저장강박 의심가구 지원에 관한 조례 제정	
제정	서울특별시 광진구 정신건강위기대응체계 구축에 관한 조례 제정	
제정	서울특별시 광진구 여성폭력방지 및 피해자 보호·지원에 관한 조례 제정	
개정	서울특별시 광진구 청년 기본 조례 일부 개정	
개정	서울특별시 광진구 아동·청소년대상 성범죄 예방 및 교육에 관한 조례 일부 개정	
개정	서울특별시 광진구 자살예방 및 생명존중문화 조성을 위한 조례 일부 개정	
개정	서울특별시 광진구 정신건강복지센터 설치 및 운영 조례 일부 개정	
개정	서울특별시 광진구 산후건강관리비용 지원에 관한 조례 일부 개정	
개정	서울특별시 광진구 경로당 운영 활성화에 관한 조례 일부 개정	
개정	서울특별시 광진구 평생교육 진흥 조례 일부 개정	
개정	서울특별시 광진구 국가보훈대상 예우 및 지원에 관한 조례 일부 개정	
개정	서울특별시 광진구 서울동화축제 자문위원회 설치 및 운영 규정 일부 개정	
개정	서울특별시 광진구립도서관 설치·운영 및 독서문화진흥조례 시행규칙 일부 개정	
개정	서울특별시 광진구 장애인 양육지원금 지급 조례 일부 개정	
개정	서울특별시 광진구 장애인가정 출산지원금 지원 조례 일부 개정	
개정	서울특별시 광진구 출산·양육 지원에 관한 조례 일부 개정	
개정	서울특별시 광진구 영유아 보육 조례 일부 개정	
개정	서울특별시 광진구 문화시설 설치 및 운영에 관한 조례 시행규칙 일부 개정	

6) 인적안전망(명예사회복지공무원) 확충 및 운영 실적

(1) 인적 안전망 현황

가. 연도별 실적

연도	합계	지사협 위원	통장	자생단체회원	생활업종 종사자*	지원대상 신고의무자**	기타 지역주민
증감	186	64	10	63	8	-	-
2021	804	281	358	156	9	-	-
2022	990	345	368	260	17	-	-

* 공동주택관리자, 집배원, 검침원, 배달업종사자, 부동산중개인 등

** 사회복지시설 종사자, 방문형서비스 제공자, 의료인, 소방구급대원, 경찰, 교사, 강사 등

나. 지역별 실적

(단위: 명)

구분	합계	지사협 위원	통장	자생단체회원	생활업종 종사자*	지원대상 신고의무자**	기타
계	990	345	368	260	17	0	0
중곡1동	60	24	18	18	-	-	-
중곡2동	67	31	21	15	-	-	-
중곡3동	69	40	21	8	-	-	-
중곡4동	68	20	28	19	1	-	-
능동	48	24	12	11	1	-	-
구의1동	68	18	27	23	-	-	-
구의2동	51	18	21	12	-	-	-
구의3동	85	16	30	33	6	-	-
광장동	70	19	29	22	-	-	-
자양1동	89	25	26	33	5	-	-
자양2동	64	26	26	11	1	-	-
자양3동	60	22	25	13	-	-	-
자양4동	52	20	24	8	-	-	-
화양동	74	22	32	17	3	-	-
군자동	65	20	28	17	-	-	-

* 공동주택 관리자, 집배원, 검침원, 배달업종사자, 부동산중개인 등

** 사회복지시설 종사자, 방문형서비스 제공자, 의료인, 소방구급대원, 경찰, 교사, 강사 등

(2) 위기가구 발굴을 위한 MOU 추진 실적

(단위: 개소, 명)

구분	협약기관명	업무협약일	주요 협약내용	참여인원	비고
합계	12개소			27명	
복지정책과	YESCO 4개 센터	2022. 11. 4.	가스점검원 위기가구 발굴 및 제보	5명	
중곡2동	생활업소 2개소	2022. 12. 29.	위기가구 발굴 및 제보	4명	
구의2동	공인중개업소 6개소	2022. 12. 20.	위기가구 발굴 및 제보	18명	



(3) 운영 실적

가. 위기가구 발굴건수 : 503건(복지사각지대 발굴시스템 조사 건 제외)

나. 위기가구 발굴 관련 홍보 건수 : 총 6건

실시일자	내용	실적	비고
2022. 8. 24.	위기가구 발굴-제보	홍보문구 물품(마스크) 제작	
2022. 10. 17.	위기가구 발굴-제보	위기가구 발굴 활동서 제작	
2022. 11. 2.	위기가구 발굴-제보	홍보전단지 제작	
2022. 11. 10.	위기가구 발굴-제보	홍보물품(핸즈크림) 제작	
2022. 12. 12.	위기가구 발굴-제보	홍보전단지 제작	
2022. 12. 10.	위기가구 발굴-제보	홍보물품(냄비받침) 제작	



위기가구 발굴 활동 안내서 제작



위기가구 발굴 전단지 제작



공인중개업소 위기가구 발굴 전단지 제작



마린블루

브릭레드

위기가구 발굴 홍보물품 제작

다. 인적 안전망 교육 실적 : 교육건수 38건, 교육인원 667명

교육일자	교육장소	교육대상	비고
2022. 3. 31.	복지국 소회의실	우리동네돌봄단 15명	
2022. 11. 22.	중곡1동주민센터	동지역사회보장협의체 위원 22명	
2022. 11. 25.	중곡1동주민센터	통장복지도우미 18명	
2022. 10. 26.	중곡2동주민센터	통장복지도우미 21명	
2022. 11. 30.	중곡2동주민센터	동지역사회보장협의체 위원 29명	
2022. 11. 15.	중곡3동주민센터	동지역사회보장협의체 위원 39명	
2022. 11. 25.	중곡3동주민센터	자원봉사캠프 봉사자 6명	
2022. 11. 25.	중곡4동주민센터	통장복지도우미 28명	
2022. 11. 9.	능동주민센터	동지역사회보장협의체 위원 20명	
2022. 11. 25.	능동주민센터	통장복지도우미 12명	
2022. 11. 25.	구의1동주민센터	명예사회복지공무원 44명	
2022. 10. 25.	구의2동주민센터	통장복지도우미 21명	
2022. 12. 2.	구의2동주민센터	명예사회복지공무원 20명	
2022. 11. 23.	구의3동주민센터	동지역사회보장협의체 위원 17명	
2022. 11. 25.	구의3동주민센터	통장복지도우미 30명	
2022. 11. 17.	광장동주민센터	주민자치회 12명	
2022. 11. 22.	광장동주민센터	새마을부녀회 회원 27명	
2022. 11. 25.	광장동주민센터	통장복지도우미 29명	
2022. 11. 28.	광장동주민센터	자원봉사캠프 봉사자 9명	
2022. 11. 25.	자양1동주민센터	통장복지도우미 26명	
2022. 11. 10.	자양2동주민센터	통장복지도우미 26명	
2022. 11. 25.	자양2동주민센터	동지역사회보장협의체 위원 26명	
2022. 11. 9.	자양3동주민센터	동지역사회보장협의체 위원 21명	
2022. 11. 25.	자양3동주민센터	통장복지도우미 25명	
2022. 11. 2.	자양4동주민센터	동지역사회보장협의체 위원 17명	
2022. 11. 25.	자양4동주민센터	통장복지도우미, 자원봉사캠프 봉사자 32명	
2022. 10. 25.	화양동주민센터	명예사회복지공무원 41명	
2022. 10. 25.	군자동주민센터	명예사회복지공무원 30명	
2022. 2. ~ 11. (매월 1회 실시)	복지국 소회의실	복지사각지대 업무보조 공공근로 참여자 4명	



명예사회복지공무원 교육(자양1동)



복지사각지대 업무보조 공공근로 교육

라. 명예사회복지공무원 활동 실적 (고위험 위기가구 일촌맺기)

명예사회복지공무원수	일촌맺기 건수	1인당 평균 일촌대상
990명	-	-

마. 기타 사항

▪ 명예사회복지공무원 활동내용

- 복지사각지대 발굴하여 동주민센터 연계 : 공공 및 민간서비스 지원
- 기존 복지서비스 대상자 모니터링 실시
- 저소득층 대상 동별 특화사업(Program) 진행
- 현물(김치, 쌀, 밀반찬 등) 전달
- 복지사각지대발굴 홍보 및 캠페인 실시

기 복지자원 및 시설 확충 실적

담당부서	추진전략	시설(자원)명	추진일정
가정복지과	모두가 이용할 수 있는 복지시설 확충	건강가정·다문화가족지원 통합센터	2019 ~ 2023
		국공립어린이집	2018 ~ 2022
어르신복지과	모두가 이용할 수 있는 복지시설 확충	소규모노인복지센터	2018 ~ 2022
아동청년과	함께 만드는 커뮤니티케어운영	키움센터	2019 ~ 2022
도시안전과	모두가 이용할 수 있는 복지시설 확충	도시공원 내 장애아동용 놀이기구	2018 ~ 2022

4. 지역주민의 참여도 · 만족도 및 민관협력

1) 지역사회보장협의체 활성화 추진실적 및 참여도

(1) 지역사회보장협의체 활성화 추진 실적

가. 대표협의체·실무협의체·실무분과·동지역사회보장협의체 회의 운영

구분	총계	대표협의체	실무협의체	실무분과
횟수(회)	68	3	5	60

구분	총계	노인	문화체육	보건의료	아동 청소년	여성	영유아	장애인	지역	통합 사례	통합 서비스
횟수(회)	60	6	1	4	11	7	1	9	6	8	7

나. 광진구 지역사회보장협의체 기획사업 등 추진

구분	추진내용
위원 역량강화	5기 지역사회보장계획 수립 교육
행사 추진	제22회 광진구 사회복지의 날 기념식 및 연사초청 특강 개최
	제2회 광진구 지역사회보장UP '광진형 돌봄SOS센터' 도약 간담회 개최
외부지원 공모사업	서울사회복지공동모금회 지원사업 "광진 희망씨드"
홍보	광진구지역사회보장협의체 홍보리플렛 제작 광진구지역사회보장협의체 홈페이지 제작 및 관리

다. 10개 실무분과 및 15개 동지역사회보장협의체 특화사업 추진

분과명	추진내용
노인	2022. 광진구 어르신 실생활 조사연구사업
아동청소년	「2022. 청아하다(청소년 아동기관 네트워크하다)」 사업
장애인	2022. 광진구 장애인 유동인구 분석을 통한 이동편의 개선 지역조사사업
여성	2022. 광진구 복지리더 성인지감수성 교육
통합서비스	구·동지역사회보장협의체 "따로 또 같이" 워크숍 : 역량강화교육 및 관계증진 프로그램
통합사례관리	광진구 제3회 노우(kNOw)-답 사례공유회 개최

라. 15개 동지역사회보장협의체 특화사업 추진

동명	주요 사업내용
중곡1동	<ul style="list-style-type: none"> ○ 가을맞이孝나들이 행사 ○ 사랑의 김장김치 전달
중곡2동	<ul style="list-style-type: none"> ○ 저소득 어린이 가정 사랑의 선물꾸러미 전달 ○ 독거어르신 반려식물 나눔 ○ 저소득 주민 따뜻한 겨울 침구 전달 ○ 따뜻한 사랑의 김장 나눔 행사
중곡3동	<ul style="list-style-type: none"> ○ 「설맞이 사랑나눔」 ○ 지역아동과 함께하는 몸튼튼 마음튼튼 「사랑의 건강밥상」
중곡4동	<ul style="list-style-type: none"> ○ 함께해요! 생일축하파티 ○ 1인가구 “여름해방일지” 지원사업 ○ 복지사각지대 발굴을 위한 홍보 캠페인 ○ “마음의 꽃이 피었습니다.” ○ 사랑의 겨울 이불 나눔 지원사업
능동	<ul style="list-style-type: none"> ○ 2022년 설맞이 온정나눔 성품 지원 ○ 어린이날 맞이 선물꾸러미 전달 ○ 어버이날 맞이 사랑의 롤케이크 드리기 ○ 보훈의 달 맞이 사랑의 롤케이크 전달 ○ 폭염대비 취약계층 안부확인 ○ 2022년 추석맞이 명절선물 지원 ○ 저소득 독거가구 영양간식 지원 ○ 한마음 희망 나눔장터 운영
구의1동	<ul style="list-style-type: none"> ○ 손끝으로 행복을 나누는 저소득어르신 “사랑의 이미용 봉사” ○ 한부모·다문화 가족을 위한 “생일축하 케익 나눔사업 ○ 저소득어르신을 위한 “노후가전제품 교체지원사업”
구의2동	<ul style="list-style-type: none"> ○ 독립유공자 후손 및 저소득 국가유공자 격려 지원사업 ○ 관내 아동복지시설 지원사업 ○ 관내 어르신복지시설 지원사업 ○ 어르신 으라차차 건강교실 ○ 구의제2동 징검돌 협약식
구의3동	<ul style="list-style-type: none"> ○ 아동의 “꿈”을 키우는 성취감 뽀뽀 요리교실 ○ “꿈”을 가꾸는 청년들을 위한 빛나는 순간 포착! 사진촬영권 지원 ○ 해피썸계더 시즌2 “꿈”을 펼치는 중장년을 위한 명절먹거리 나눔 ○ 건강하고 싶은 어르신들의 “꿈”을 이어주는 <튼튼! 든든! 온기꾸러미> 나눔
광장동	<ul style="list-style-type: none"> ○ 저소득 홀몸어르신 생신축하 방문 사업 ○ 쿨하게 여름나기 취약계층 냉방물품 지원사업 ○ 건강튼튼 면역력쑥쑥 사랑의 영양꾸러미 지원사업 ○ 따뜻한 겨울나기 취약계층 난방물품 지원사업
자양1동	<ul style="list-style-type: none"> ○ 사랑의 약밥 만들어 드리기 ○ 마음이 따뜻한 동네 어르신과 함께하는 청와대 나들이 행사 ○ 사랑과 나눔의 따뜻한 밥상
자양2동	<ul style="list-style-type: none"> ○ 꿈이 쑥, 희망이 쑥~ 「쑥쑥 꾸러미 전달」 ○ 이웃과 함께하는 「나눔 장독대」 ○ 행복이 자라는 「원예 키트 나눔」 ○ 「생활불편해결사 똑딱맨」 ○ 「어르신들의 따뜻한 겨울나기」

자양3동	<ul style="list-style-type: none"> ○ 저소득 가구 방충망·방충문 지원사업 ○ 가을맞이 원기회복 추어탕 지원사업 ○ 자양3동 산타의 "크리스마스 선물"
자양4동	<ul style="list-style-type: none"> ○ 취약계층 상시 돌봄 사업 "희망을 나르는 장바구니" ○ '옥상텃밭 감자' 나눔 추진 ○ '정성 가득 삼계탕' 나눔 추진 ○ '행복빵빵 빵' 나눔 추진 ○ 어르신 힐링프로그램 '오리배 나들이' ○ '사랑의 김장 나눔' ○ 복지사각지대 및 나눔 자원 발굴 캠페인 활동
화양동	<ul style="list-style-type: none"> ○ 설맞이 사랑의 정 나누기 ○ 사랑의 삼계탕 나눔 ○ 추석맞이 사랑의 정 나누기 ○ 사랑 ♥ 김장 나눔
군자동	<ul style="list-style-type: none"> ○ 신학기 맞이 취약계층 아동 장학금 지원사업 ○ 어린이 떡볶이 간식 지원 ○ 지하, 반지하 거주 취약계층 모기장 지원 ○ 우리지역 땅 밟기 ○ 우리동네 작은 영화관 ○ 보행보조차 지원 ○ 취약계층 선풍기 지원 ○ 이미용 봉사 ○ 우리동네 작은 음악회

(2) 지역사회보장협의체 참여도

사업구분	추진내용
지역사회 보장계획	○ 2022. 연차별 시행계획 모니터링 간담회 운영
	○ 2022. 연차별 시행계획 결과확인 모니터링 회의 운영

2) 지역주민 참여도 만족도 제고, 민관협력 체계 구축 및 내용의 우수성

- **공공 및 민간 자원 등 사회보장 자원 간 네트워크**
 - 지역사회보장계획 66개 세부사업 중 54개 사업에서 민·관협력 사업 수행
 - 지역사회보장협의체를 통한 민·관 공동 모니터링 TF 구성하여 간담회 실시
: 모니터링 평가 및 결과 환류와 사업 반영
 - 지역사회보장협의체 분과별 민·관 합동 워크숍 및 간담회 실시
 - 지역사회보장계획 세부 사업수행 후 서비스 대상자 만족도 조사 실시
- **제5기 지역사회보장계획 수립 TF 구성 및 운영**
 - 주민욕구조사 실시 및 지역 전문가 FGI 실시 및 결과 청취와 논의 실시
 - 주민 공청회 실시하여 주민의견 수렴
 - 민간기관 실무자 의견 수렴

【참고 1】 지자체 일반 현황

□ 지자체 일반현황

총인구수 (명)	복지대상자 총수	동 수 (개)	총예산 (억원)	복지예산 (억원)	복지예산비율 (복지예산/총예산)	재정자주도(%)
337,416	16,840	15	7,323	3,247	44.3	48.7

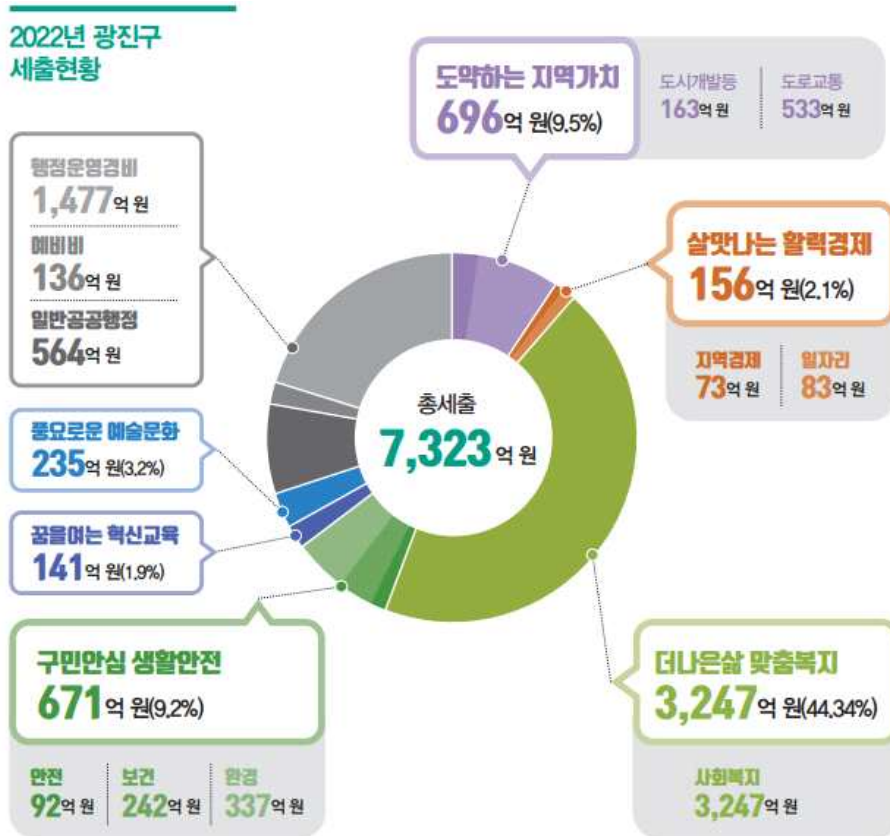

【참고 2】 지자체 사회보장관련 전체 사업 목록(사회복지, 보건분야 전체 사업)

작성 중

(2022년 기준 예산)

일련 번호	사업명	예산총액(백만원)						자체 /보조	지역사회 보장사업 계획 번호
		계	국비	지방비			기타		
				소계	시	구			
1	일자리 유관기관 광진고용 거버넌스 구성 운영	2							
2	지역일자리 목표공시제 추진	3							
3	생활임금제 운영	2							
4	새벽인력시장 쉼터 운영	75							
5	취약계층노동자 지원을 위한 노동복지센터 운영	429							
6	맞춤형 구인구직, 광진구 일자리센터 운영	19						6-1	
7	광진구 일자리박람회 개최	42							
8	구직자와 맞춤동행, 취업 한 번에 끝내기	63							
9	공공근로사업 운영	3,381							
10	지역공동체 일자리 사업(전환사업)	297							
11	광진 행복일자리사업 운영	1,737							
12	일자리정보 통합플랫폼 구축	130							
13	사회적경제기업 육성	154							
14	마을기업 육성	120							
15	지역특화사업	40							
16	(예비)사회적기업 일자리창출	352							
17	사회적기업 사회보험료 지원	40							
18	(예비)사회적기업 사업개발비 지원	100							
19	지역기반 광진청년 혁신·성장 지원	121							
20	지역혁신 광진청년 일자리창출	144							
21	지역자산을 활용한 광진청년 일자리창출	63							
22	광진구 청년 어학 자격시험 응시료 지원	46							
23	뉴딜일자리사업 운영	453							
24	서울청년센터 광진 오랑 운영	548							
25	청년정책 거버넌스 활성화	60							
26	청년 마음건강 바우처 사업	65							
27	청년 제안사업	10							
28	청년 소통 활성화	29							
29	복지기획 운영	21							
30	찾아가는 동 주민센터 운영(복지분야)	141							
31	국가보훈대상자 예우 및 지원	2,748							
32	사회복무제도지원(전환사업)	576							
33	사회복무요원 운영관리	110							
34	광진형 희망러닝사업	2							
35	광진복지재단 운영 지원	460						2-1	

일련 번호	사업명	예산총액(백만원)					자체 /보조	지역사회 보장계획 사업번호	
		계	국비	지방비					기타
				소계	시	구			
36	무연고 사망자 관리	17							
37	재해대비 체계적인 구호대책	7							
38	돌봄SOS센터 사업 추진	700						1-8	
39	광진형 PLUS 돌봄SOS센터 운영	175		175		175	자체	1-8	
40	종합사회복지관 운영	3,446							
41	자양3세대 노인복지센터 운영	181							
42	종합사회복지관 기능보강사업	89							
43	복지관 종사자 연합연수	10							
44	사회복지시설 사회복지사 등의 처우개선사업	17							
45	광진푸드뱅크·마켓센터 운영	182							
46	저소득층 위기 상황 해소를 위한 긴급복지 지원	1,227							
47	서울형 긴급복지 지원	328							
48	코로나19 관련 생활지원비 지원	645							
49	희망온돌 따뜻한 겨울나기	10						7-1	
50	200가구 보듬기 사업	2							
51	저소득층 명절위문	321							
52	저소득 주민 문화행사 지원	5							
53	저소득 주민 냉·난방용품 지원	24							
54	수요자 중심의 맞춤형 복지 조사 관리	10							
55	통합사례관리사업 지원	6							
56	통합사례관리 대상자 생활안정지원	15							
57	동 맞춤형 통합서비스 지원	148							
58	소나무센터(위기가정 통합지원센터) 운영	21		21	21		보조	1-3	
59	지역보호체계 운영 강화	50					자체	1-4	
60	지역사회보장협의체운영내실화	214							
61	지역사회보장계획 수립 및 운영	2							
62	취약계층 주거환경개선 토털홈케어서비스	238		238		238	자체	1-7	
63	고독사 예방 1인 가구 안부확인 서비스	96							
64	고독사 예방 행복꾸러미 사업	4							
65	우리동네돌봄단 사업	171							
66	국민기초생활보장 생계급여	38,361							
67	국민기초생활보장 주거급여	31,273							
68	국민기초생활보장 교육급여	110							
69	국민기초생활보장 재산장제급여	175							
70	정부양곡 할인지원 택배비	209							
71	국민기초생활보장 자녀 희망의 선물	23							
72	저소득주민 국민건강보험료 등 지원	20							
73	의료급여수급자 임플란트 지원	142							
74	기초생활수급자(생계·의료) 이사비용 지원사업	98							

일련 번호	사업명	예산총액(백만원)						자체 /보조	지역사회 보장계 사업번호
		계	국비	지방비			기타		
				소계	시	구			
75	국민기초생활보장위원회 운영	10							
76	의료급여지원사업	378							
77	주거복지지원관련사업	4							
78	저소득가구 주거 편의 지원사업	20							
79	주거상실 구민을 위한 긴급 '광진119주택' 지원	10						7-12	
80	1인가구주택 잔고장 수리 지원 사업	20							
81	반지하 거주 저소득 주거취약가구 주거환경 개선	30							
82	자활근로사업	4,115							
83	지역자활센터 운영지원	510							
84	자활사례관리	31							
85	근로능력있는 수급자의 탈수급지원	1,943							
86	지역사회서비스투자사업	427							
87	가사간병서비스 사업	77							
88	노숙인 보호제도	1							
89	자활경로지원사업	206							
90	장애인복지시설 지원	110							
91	장애인단체 지원	232						7-2	
92	장애인 인권증진을 위한 장애 인식개선	10						4-9	
93	발달장애인 평생교육센터 운영	654						7-3	
94	장애인일자리지원(전일제)	1,443							
95	장애인일자리지원(시간제)	519							
96	장애인일자리지원(복지일자리)	398							
97	장애인일자리지원 (발달장애인 요양보호사 보조일자리)	183							
98	사회복지시설 사회복지사 등의 처우개선사업	27							
99	장애인 전동보장구 사고 보험 지원	13							
100	장애인 휠체어 수리 지원 및 전동보장구 급속충전기 관리	43							
101	발달장애인 플랫폼형 일자리 및 자립 지원	186							
102	장애인연금 급여 지급	4,816							
103	장애수당(기초)	815							
104	장애수당(차상위)	313							
105	장애인복지관 운영	2,750							
106	광진구수어통역센터 운영	129						7-4	
107	시각장애인 전용 컴퓨터 운영	94							
108	광진 장애인가족지원센터 운영	207							
109	장애인 자립생활센터 운영지원	125							
110	장애인 활동지원급여 지원	15,248							
111	장애인 활동지원급여 지원(시비지원)	1,415							
112	장애인 활동지원급여 지원(구비지원)	578							

일련 번호	사업명	예산총액(백만원)					자체 /보조	지역사회 보장계 사업번호	
		계	국비	지방비					기타
				소계	시	구			
113	장애인 활동지원급여 지원(가산급여)	163							
114	중증장애인 야간 순회방문 서비스	93							
115	장애인 응급안전안심서비스	48							
116	발달재활서비스 바우처 지원	616							
117	발달장애인 주간활동서비스	1,080						7-13	
118	발달장애인 주간활동서비스(시비추가지원)	44							
119	발달장애인 주간활동서비스(구비지원)	60							
120	청소년 발달장애학생 방과후활동서비스 지원사업	389							
121	장애인편의증진기술지원센터 운영	233							
122	장애인전용주차구역 단속	7							
123	장애인 특별지원(장애인가정 출산지원 등)	6							
124	장애인 양육지원금 지원	60							
125	발달장애인 부모상담지원	4							
126	생활밀착형 소규모시설 맞춤형 이동식 경 사로 설치 및 지원	51							
127	50+세대 인생이모작 프로그램 지원	164							
128	다시 스무살, 50+슬기로운 대학생활	80							
129	50+사회공헌 일자리 지원	298						6-2	
130	50+ 인턴십 운영	136							
131	신중년 경력형 일자리사업	60							
132	노인 일자리 및 사회활동 지원	8,411						6-4	
133	노인 일자리 및 사회활동 지원(구비 추가)	109							
134	광진시니어클럽 운영 지원	394							
135	기초연금 지급	99,974							
136	노인맞춤돌봄서비스 사업 지원	1,985							
137	노인맞춤돌봄서비스 사업 지원(시비자체)	52							
138	취약어르신 안전관리 솔루션(IoT)사업	49							
139	저소득 독거어르신 안부확인(음료배달)	274						1-5	
140	저소득 어르신 낙상 및 생활안전사고 예방 지원	101							
141	저소득 어르신 급식지원 사업	710							
142	장수축하금 및 100세 어르신 장수축하물품 지급	61							
143	지역봉사지도원 봉사활동	29							
144	노인복지카드운영	19							
145	경로행사 등 개최 및 지원	99						7-6	
146	폭염 및 한파 대비 고령자 보호	12						2-7	
147	노약자 등 교통약자를 위한 무료셔틀버스 운영	62							
148	경로당활성화사업	31							
149	경로당 운영 및 지원	1,502						5-6	
150	노인회유지관리 및 행사지원	193							
151	경로당 냉난방비 및 양곡비 지원	146							

일련 번호	사업명	예산총액(백만원)						자체 /보조	지역사회 보장계획 사업번호
		계	국비	지방비			기타		
				소계	시	구			
152	광진노인종합복지관 운영 및 지원	6							
153	자양동 소규모 노인복지센터 운영	790						5-7	
154	노인요양시설관리	4							
155	장기요양요원 처우개선 지원	159							
156	장기요양기관 인권보호 지원	6							
157	노인장기요양급여 비용의 지자체 부담금	2,824							
158	구립 광진노인보호센터 운영	107							
159	노인복지기금(노인회 및 노인교실 지원)	14						3-9	
160	국공립어린이집 확충	182						5-8	
161	어린이집 환경개선	713							
162	민간,가정 어린이집 노후시설 환경개선 지원확대	110							
163	광진구 보육정책위원회 운영	13							
164	육아종합지원센터 운영 지원	1,767							
165	부모 모니터링단 운영	10							
166	서울형 키즈카페 사업	199							
167	어린이집 교사 연수 지원	18							
168	공동육아방 운영	194							
169	어린이집 방역소독비 지원	41							
170	보육교직원 안전관리교육비 지원	17							
171	노후 공공건축물 그린리모델링사업	703							
172	어린이집연합회 체육대회 지원	30							
173	영유아보육료 지원	19,874							
174	누리과정보육료 지원	5,818							
175	방과후보육료 지원	1							
176	시간제보육서비스 제공지원	101							
177	기타 어린이집 운영비(어린이집 운영 지원)	2,575							
178	기타 어린이집 운영비(보육교직원 처우개선 지원)	2,221							
179	기타 어린이집 운영비(특화보육사업)	912							
180	보육교직원 인건비 지원	12,556							
181	보조교사 및 보육도우미, 연장보육 전담교사 지원사업	4,848							
182	어린이집 대체교사 지원	160							
183	교사근무환경개선비	2,245							
184	어린이집 누리과정 보조금 지원	1,838							
185	보육교직원 복리후생비	941							
186	보육아동 급간식비	1,442							
187	어린이집 교원 보수교육	24							
188	어린이집 공기질 개선사업 지원	245							
189	어린이집 냉난방비 지원	151							
190	어린이집 교재교구비 지원	157							

일련 번호	사업명	예산총액(백만원)						자체 /보조	지역사회 보장계 사업번호
		계	국비	지방비			기타		
				소계	시	구			
191	서울형 어린이집 지원	1,608							
192	서울형 모아어린이집 운영	140							
193	구청 직장어린이집 운영	207							
194	방과후어린이집 운영지원	37							
195	장애아통합 어린이집	295							
196	장애아 통합시설 설치	5							
197	열린어린이집 운영비	10							
198	출생지원정책 활성화	8							
199	부모급여(영아수당) 지원 사업	12,652							
200	가정양육수당 지원사업	1,443							
201	아동수당 지원 사업	13,939							
202	출산축하금 지원	65							
203	첫만남이용권 사업	2,623							
204	안전카시트 대여사업	9						2-3	
205	백일(돌)상 대여사업	5						5-9	
206	서울엄마아빠택시 사업 운영	150							
207	광진아이 첫돌사진 촬영비 지원	64							
208	양성평등정책 비전 추진	5							
209	양성평등 주간 행사 운영	12							
210	양성평등 및 폭력예방교육 운영	32							
211	경력단절여성 취·창업 지원	30							
212	여성단체 활동 지원	42							
213	저소득 가정 김장나눔 사업	32							
214	광진 가족 백일장 추진	17							
215	디지털성범죄 예방을 위한 광진형 안심화장실	23							
216	안심이 운영	70							
217	엄마·아빠 육아휴직 장려금	213							
218	저소득 한부모가족 자녀 쿠키 박스 전달 사업	16							
219	양성평등 지원사업	10							
220	가족센터 운영	381							
221	서울가족학교사업 운영	51							
222	아이돌봄지원	2,294							
223	저소득 한부모 가족 지원	70							
224	광진구 가족센터 조성	70							
225	공동육아나눔터 운영	213							
226	임신부·맞벌이·다자녀가정 가사서비스 지원	229							
227	1인가구 맞춤형 지원	60							
228	1인가구지원센터 운영 지원	517							
229	여성 1인가구 생활안심물품 지원	49							
230	다문화가족 문화체험	15						3-4	
231	외국인지원 및 인식개선사업	7							

일련 번호	사업명	예산총액(백만원)						자체 /보조	지역사회 보장계 사업번호
		계	국비	지방비			기타		
				소계	시	구			
232	다문화가족 정착 자립지원 강화사업	91							
233	결식아동 지원 사업	1,940							
234	아동친화도시 활성화	142							
235	우리동네 키움센터 운영 지원	632							
236	우리동네 키움센터 인건비 지원	1,467							
237	취약계층 아동통합서비스 지원	143							
238	지역아동센터 운영 지원	1,644						1-6	
239	아동보호체계 공공화	43							
240	공동생활가정(그룹홈) 특별지원	8							
241	보호종료아동 자립지원	240							
242	입양 축하금 지원 사업	3							
243	아동보호전담요원 사업비 지원	12							
244	청소년상담복지센터 운영	328							
245	학교밖 청소년지원센터(꿈드림) 운영	138							
246	학교밖 청소년지원센터(꿈드림) 급식지원	18							
247	청소년 특별지원	28							
248	청소년상담복지센터 상담인력 운영지원	38							
249	장학회 운영	3							
250	청소년 독서실 운영	296							
251	청소년 육성정책	23							
252	청소년 어울림마당 운영	30							
253	청소년 동아리 활동 지원	14							
254	청소년참여위원회 운영	5							
255	저소득층 여성 청소년 위생용품 지원	152							
256	청소년 아지트 운영	2						5-2	
257	청소년부모 아동양육비지원	26							
258	보건의료서비스 품질향상	247							
259	지역보건의료계획 수립	3							
260	지역사회 건강조사	70							
261	코로나19 상황대응(보건정책과)	273							
262	지역사회 통합건강증진사업(보건정책과)	264							
263	지역사회중심 금연지원서비스 사업	225							
264	운동교육실 운영	1							
265	건강 식생활 실천 배움터	23							
266	구조 및 응급처치	37							
267	심폐소생술 체험교육장 운영 활성화	3							
268	아토피·천식 예방관리 사업	8						2-6	
269	서울형 유급병가 지원사업	179							
270	지속가능한 건강도시 조성	4							
271	자동심장충격기 보급 관리	8							
272	자동심장충격기 교체 관리	40							

일련 번호	사업명	예산총액(백만원)						자체 /보조	지역사회 보장계획 사업번호
		계	국비	지방비			기타		
				소계	시	구			
273	국가 암검진 사업	362							
274	암환자 의료비 지원(전환사업)	377							
275	희귀질환자 의료비 지원	417							
276	식품접객업소 관리	5							
277	식품접객업소 위생 지도·점검	18							
278	음식문화공동체 맛의거리 축제	79							
279	공중위생업소 지도·점검	11							
280	공중위생업소 위생서비스 평가	5							
281	식품안전 감시 및 대응	7							
282	농·수·축산식품 원산지표시제 및 안전관리	6							
283	어린이 기호식품 전담관리원 (학부모 식품안전지킴이) 운영	10							
284	어린이 급식관리지원센터 운영	625							
285	식중독 안전광진 만들기(기금)	22							
286	모범음식점 운영 활성화(기금)	37							
287	음식문화개선사업 추진(기금)	63							
288	위생감시원 등의 활동 및 지원	90							
289	식품진흥기금 융자사업	200							
290	의약업소 효율적 관리	5							
291	의약품 등 오·남용 예방홍보	7							
292	보건소 신속대응반 및 DMAT운영지원	3							
293	공공야간약국 지정·운영	87							
294	응급의료기관 지원	65							
295	구민대상 헌혈권장 사업	32							
296	1차 및 무료진료	27							
297	심뇌혈관질환 예방관리	5							
298	만성질환 예방관리 전문가 교육	3							
299	소아·청소년 당뇨병환자 등록관리 사업	5							
300	구강진료 및 사업	46							
301	학생 및 아동 치과주치의 사업	67							
302	지역 보건사업 우수사례 발굴 역량강화 교육	2							
303	건강관리 마일리지 사업	64							
304	지역사회 통합건강증진사업(보건의료과)	46							
305	건강검진	43							
306	대사증후군 관리	105							
307	의료급여수급권자 일반검진	64							
308	의료급여수급권자 영유아 건강검진 지원	4							
309	의료급여수급권자 건강검진 안내 등 홍보비	2							
310	영유아 발달장애 정밀검사비 지원	10							
311	급만성감염병 및 일반검사	342							
312	에이즈 및 성병 예방(진단시약 구매)	6							

일련 번호	사업명	예산총액(백만원)						자체 /보조	지역사회 보장계획 사업번호
		계	국비	지방비			기타		
				소계	시	구			
313	모바일 헬스케어 사업	43							
314	감염병 관리 및 예방 홍보	5							
315	격리치료감염병 입원치료비 지원	1							
316	주요감염병 표본감시 운영경비	2							
317	의료관련감염병 예방 관리 지원	85							
318	의료기관 결핵환자 관리지원사업	147							
319	보건소 결핵관리사업	256							
320	에이즈 및 성병 예방관리사업	244							
321	한센인피해사건 피해자 위로지원사업	2							
322	방역소독사업	333							
323	신종감염병 상황대응	902							
324	산아래 마을 해충방제기(벌레퇴치기) 설치 (주민참여예산)	40							
325	임산부·영유아 건강관리	51							
326	표준모자보건수첩 제작	2							
327	산모신생아 건강관리지원사업(전환사업)	1,186							
328	서울형 산모신생아 건강관리 지원 사업	6							
329	산후건강관리비용 본인부담금 지원	424							
330	한의약 난임치료 지원사업	35							
331	난임부부 지원(모자보건사업 보조인력) (전환사업)	27							
332	난임시술비 지원	656							
333	서울형 난임부부 시술비 지원사업	38							
334	고위험임산부의료비 지원	17							
335	저소득층 기저귀·조제분유 지원	322							
336	청소년산모 임신출산 의료비 지원	2							
337	미숙아·선천성이상아 의료비 지원	20							
338	선천성대사이상 환아관리	33							
339	난청조기진단	3							
340	남녀 임신 준비 지원사업	62							
341	서울아기 건강첫걸음 사업	10							
342	정관난관 복원 시술비 지원사업	3							
343	보건소 국가예방접종 사업	154							
344	국가예방접종 실시	3,969							
345	예방접종등록센터 운영	34							
346	코로나19 예방접종 실시	2,130							
347	코로나19 상황대응(건강관리과)	585							
348	취약계층 방문건강관리	36							
349	취약계층 방문건강관리(사례관리 전달체계)	6							
350	찾동 방문건강관리사업	29							
351	재가암환자관리(암환자지원사업)(전환사업)	8							

일련 번호	사업명	예산총액(백만원)						자체 /보조	지역사회 보장계획 사업번호
		계	국비	지방비			기타		
				소계	시	구			
352	AI·IoT기반 어르신 건강관리	228							
353	정신건강증진사업	1,067							
354	통합정신건강증진사업	200							
355	지역 정신건강관리 사업	84							
356	마음건강검진 및 상담지원사업	9						7-9	
357	정신질환자 치료비지원사업	18							
358	자살예방사업	91							
359	치매관리사업	1,014							
360	치매치료관리비 지원(전환사업)	87							
361	치매 공공후견 지원	7							
362	어르신 한의약 건강증진사업	42							
363	사회복지시설 사회복지사 등의 처우개선사업 (정신재활시설)	7							
364	자살 유족 지원사업	54							
365	자살예방 및 정신건강증진사업	21							
366	자살예방사업 인력 지원	38							
367	지역사회 통합건강증진사업(건강관리과)	66							
368	중곡보건지소 청사시설 유지관리 및 재활치료실 운영	117							
369	자양공공힐링센터 운영	101							
370	중곡보건지소 확충 지원사업	63							
371	건강돌봄 서비스	242							
372	지역사회 통합건강증진사업(보건지소)	109							
373	임산부·영유아영양플러스사업	102							
374	자양 보건지소 확충지원 사업	114							

【붙임 1】 연차별 시행계획의 세부 사업별 시행 결과

가. 추진전략 1

① 세부사업 1-1 사업명 : 어르신 데이케어센터 관리 강화

구 분		주요 내용			
사업명	사업번호	세부 사업명		중점추진 사업여부	민관협력 사업여부
	1-1	어르신데이케어센터 관리 강화		○	×
사업소관	담당과	담당팀	담당자	연락처	
	어르신복지과	어르신요양팀	안지원	450-1117	
사업목적	<ul style="list-style-type: none"> ○ 포스트 코로나 시대 대응 위해 데이케어센터 방역관리 등 어르신돌봄 강화 ○ 시설 및 운영에 대한 정기적 관리로 어르신 복지 향상에 기여 				
추진근거(관련규정)	노인복지법 제4조(보건복지증진의 책임), 같은 법 제4조의 2(안전사고 예방)				
사업 변경내용 및 취지	해당사항 없음				
사업기간	2022년 1월 ~ 2022년 12월				
사업 대상	선정 기준	<ul style="list-style-type: none"> ○ 장기요양보험가입자 및 그 피부양자 ○ 의료급여 수급권자 중 장기요양 등급판정 어르신 ○ 만65세 이상 또는 만65세 미만으로 노인성 질병(치매, 뇌혈관성질환, 파킨슨병 등) 가진자 			
	대상 규모	이용자 수 480여명			
사업 내용	사업 유형	국민건강보험공단을 통한 장기요양서비스 제공			
	세부 내용	<ul style="list-style-type: none"> ○ 일반 이용자 본인부담금 <ul style="list-style-type: none"> - 데이케어센터 : 당해 장기요양급여비용의 100분의 15 ○ 국민기초생활보장 생계·의료급여 수급자 본인부담금 지원(서울시+자치구) ○ 기타 의료급여 수급권자(국가유공자 등) 국가50% + 지자체50%(서울시+자치구) 			
전달 체계	지원 절차	<pre> graph LR A[장기요양인정신청 및 방문조사 국민건강보험공단] --> B[장기요양 등급판정 등급판정위원회] B --> C[장기요양인정서 및 표준장기요양 이용계획서 송부 국민건강보험공단] C --> D[서비스제공 데이케어센터] </pre>			
	수행 기관	<ul style="list-style-type: none"> ○ 신청기관, 조사·결정기관 : 국민건강보험공단 ○ 서비스 제공기관 : 데이케어센터 			

구 분		주요 내용					
사업비 (백만원)	재원구성(비중)	'22년도 예산(A)		'22년도 집행(B)		집행률(% (B/A*100))	
	계(①+②)	2,467	(100%)	2,386	(100%)	96	
	지방비	소계	2,467	(100%)	2,386	(100%)	96
		구비	2,467	(100%)	2,386	(100%)	96
	비고						
수행 실적	성과목표 달성률	목표치(A)		실적(B)		달성률(% (B/A*100))	
		안전점검 : 6		6		100	
		방역점검 : 4		4		100	
	목표수준 산출근거	데이케어센터 상하반기 시설안전점검(2회) 및 방역점검(4회)					
	측정 산식	점검결과 수					
	자료수집방법 및 출처	점검보고서					
이행 점검 모니 터링	주체	광진구 어르신복지과 어르신요양팀					
	시기	○ 2022. 1월, 2월, 5월, 12월 : 데이케어센터 방역점검 ○ 2022. 6. ~ 7. : 데이케어센터 하절기 안전점검 ○ 2022. 12. : 데이케어센터 동절기 안전점검					
	내용	○ 방역점검 결과 각 기관에서 방역수칙 준수하며 코로나19 확산방지를 위해 애쓰고 있었음. ○ 시설안전점검결과 점검표에 따른 사항을 준수하려 하였고 지적사항에 대하여는 즉시 시정조치 하였음.					
	반영결과 (후속조치)	지속적 모니터링 실시로 어르신의 안전한 서비스 이용에 기여					
결과 확인 (자체 평가) 모니 터링	주체	어르신복지과 어르신요양팀					
	시기	2022. 1. 1.~ 2022. 12. 31.					
	내용	시설 방역점검 및 안전점검 결과 확인 완료					
	반영계획 (후속조치)	지속적 모니터링 실시					
사업효과		코로나19 확산에 따른 데이케어센터 정기적 방역점검 및 시설 운영에 대한 안전점검, 회계점검을 통해 질높은 어르신 복지서비스 제공에 기여					
개선방안		해당사항 없음					

② 세부사업 1-2 사업명 : 다함께 돌봄사업

구 분		주요 내용															
사업명	사업번호	세부 사업명		중점추진 사업여부	민관협력 사업여부												
	1-2	다함께 돌봄사업		x	○												
사업소관	담당과	담당팀	담당자	연락처													
	아동청소년과	아동정책팀	박준호	450-7650													
	가정복지과	보육행정팀	이보라	450-7530													
사업목적	<ul style="list-style-type: none"> ○ 지역 중심의 빈틈없는 온마을 돌봄체계 구축으로 고립육아 해소 ○ 마을 내 돌봄 공동체 활성화 및 초등돌봄에 대한 사각지대 해소 ○ 지역사회 자원을 적극 활용하여 다양하고 질 높은 돌봄 서비스 제공 																
추진근거(관련규정)	<ul style="list-style-type: none"> ○ 「아동복지법」 제44조의2(다함께돌봄센터) ○ 「서울특별시 온마을아이돌봄 지원에 관한 조례」 ○ 건강가정기본법 제22조 제1항(자녀양육지원의 강화) 																
사업 변경내용 및 취지	-																
사업기간	2022년 1월 ~ 2022년 12월																
사업 대상	선정 기준	<table border="1"> <tr> <th>키움센터</th> <th>공동육아방</th> </tr> <tr> <td>소득무관, 돌봄이 필요한 초등학생</td> <td>취학 전 영유아 및 부모</td> </tr> </table>		키움센터	공동육아방	소득무관, 돌봄이 필요한 초등학생	취학 전 영유아 및 부모										
	키움센터	공동육아방															
소득무관, 돌봄이 필요한 초등학생	취학 전 영유아 및 부모																
대상 규모	<ul style="list-style-type: none"> ○ 키움센터 : 센터별 20~30명 내외 ○ 공동육아방 : 영유아 및 학부모 포함 정원 6명 																
사업 내용	사업 유형	지역여건, 수요를 고려한 다양한 돌봄 서비스 제공															
	세부 내용	<ul style="list-style-type: none"> ○ 키움센터 : 돌봄이 필요한 아동(초등학생)에게 지역여건, 수요를 고려한 다양한 서비스 발굴 및 제공 ○ 공동육아방 <ul style="list-style-type: none"> - (공간제공) 자녀 돌봄을 위한 안전한 놀이 공간 제공 - (프로그램 운영) 놀이교구 제공, 부모와 자녀가 함께하는 프로그램 운영 - (공동육아 지원) 지역사회 주민이 함께하는 자녀 돌봄 품앗이 활동 지원 															
전달 체계	지원 절차	<p><키움센터></p> <table border="1"> <tr> <td>돌봄서비스 신청(전화, 온라인, 방문상담) 보호자</td> <td>⇒</td> <td>상담, 개인별 승인 다함께돌봄센터</td> <td>⇒</td> <td>돌봄서비스 이용결정 통보 및 서비스제공 다함께돌봄센터</td> <td>⇒</td> <td>사후관리 및 확인 지자체</td> </tr> </table> <p><공동육아방></p> <table border="1"> <tr> <td>광진구육아종합지원센터 예약 신청</td> <td>⇒</td> <td>예약 접수</td> <td>⇒</td> <td>서비스 제공</td> </tr> </table>				돌봄서비스 신청(전화, 온라인, 방문상담) 보호자	⇒	상담, 개인별 승인 다함께돌봄센터	⇒	돌봄서비스 이용결정 통보 및 서비스제공 다함께돌봄센터	⇒	사후관리 및 확인 지자체	광진구육아종합지원센터 예약 신청	⇒	예약 접수	⇒	서비스 제공
돌봄서비스 신청(전화, 온라인, 방문상담) 보호자	⇒	상담, 개인별 승인 다함께돌봄센터	⇒	돌봄서비스 이용결정 통보 및 서비스제공 다함께돌봄센터	⇒	사후관리 및 확인 지자체											
광진구육아종합지원센터 예약 신청	⇒	예약 접수	⇒	서비스 제공													

구 분		주요 내용					
	수행 기관	<ul style="list-style-type: none"> ○ 아동청소년과 : 우리동네키움센터 운영비 및 인건비 지원 ○ 가정복지과 <ul style="list-style-type: none"> - 지역돌봄 계획 수립 및 실무지원 - 공사발주 및 준공완료 - 공동육아방 운영비 지원 ○ 육아종합지원센터 : 공동육아방운영 ○ 민간위탁 기관 : 키움센터 운영 통한 돌봄서비스 지원 					
	민관협력 및 주민참여 방법	<ul style="list-style-type: none"> ○ 돌봄 거버넌스 운영 <ul style="list-style-type: none"> - 광진구 지역돌봄협의체 <ul style="list-style-type: none"> • 현장 전문가 등으로 구성 • 키움센터 운영에 대한 의견 제시 - 우리키움참여단 <ul style="list-style-type: none"> • 현장 전문가 등으로 구성 					
키움센터 사업비 (백만원)	재원구성(비중)		'22년도 예산(A)		'22년도 집행(B)		집행률(%)(B/A*100)
	계(①+②)		389	(100%)	372	(100%)	95
	지방비	소계(①+②)	389	(100%)	372	(100%)	95
		①시비	258	(66%)	250	(67%)	96
		②구비	131	(34%)	122	(33%)	93
공동육아방 사업비 (백만원)	재원구성(비중)		'22년도 예산(A)		'22년도 집행(B)		집행률(%)(B/A*100)
	계(①+②)		343	(100%)	263	(100%)	77
	지방비	소계(①+②)	343	(100%)	263	(100%)	77
		①시비	150	(44%)	86	(33%)	57
		②구비	193	(56%)	177	(67%)	92
수행 실적	키움센터			공동육아방			
	성과목표 달성률	목표치(A)	실적(B)	달성률(%)(B/A*100)	목표치(A)	실적(B)	달성률(%)(B/A*100)
		85	100	117	3	1	33
	목표수준 산출근거	키움센터 이용율(%)			신규 공동육아방 확충 완료		
	측정 산식	이용현원 / 총 정원 × 100%			개소 수		
자료수집방법 및 출처	우리동네키움센터 포털통한 이용현원 파악			결과보고 등			

구 분		주요 내용	
이행 점검 모니 터링	주체	광진구 아동청소년과	광진구 가정복지과
	시기	2022. 6.	2022. 11.
	내용	키움센터 아동이용현황 관리, 운영 관리, 안전점검 등	사업관리, 보조금 집행 관리, 조직관리, 재산관리 등
	반영결과 (후속조치)	계속 추진	계속 추진
결과 확인 (자체 평가) 모니 터링	주체	광진구 아동청소년과	광진구 가정복지과
	시기	연도 말	연도 말
	내용	우리동네 키움센터 운영사항 및 시설 안전점검 등	공동육아방 운영 등 전반적인 사항 점검
	반영계획 (후속조치)	안전점검 결과 보고	-
사업효과		<ul style="list-style-type: none"> ○ 우리동네키움센터 <ul style="list-style-type: none"> - 만 6~12세의 돌봄이 필요한 모든 아이들이 이용할 수 있는 쉼·여가·놀이 공간을 마련·제공함으로써 방과 후 초등학생 아이들의 돌봄 공백을 해소 ○ 공동육아방 <ul style="list-style-type: none"> - 안전한 돌봄공간 제공을 통한 가정양육 부모들의 고립육아 해소 - 지역사회 중심 공동육아 커뮤니티 공간 조성 및 지역 돌봄 공동체 활성화 도모 	
개선방안		<ul style="list-style-type: none"> ○ 우리동네키움센터 이용에 따른 시설 노후화 <ul style="list-style-type: none"> - 센터가 운영됨에 따라 시설(책상, 장판 등) 및 물품에 노후화가 진행되고 있어 시설 보수를 진행하여 안전한 돌봄환경 조성 추진 ○ 공동육아방으로 이용 가능한 시설 확보의 어려움 <ul style="list-style-type: none"> - 관공서 건물 이전 시 공동육아방 설치 권장 및 민간시설 장기임대 등 적극 검토 - 공동주택500세대 이상 건립 시 어린이집 의무 설치와 함께 공동육아방 설치 추진 	

③ 세부사업 1-3 사업명: 소나무센터(위기가정 통합지원센터) 운영

구 분		주요 내용			
사업명	사업번호	세부 사업명		중점추진 사업여부	민관협력 사업여부
	1-3	소나무센터(위기가정통합지원센터) 운영		×	○
사업소관	담당과	담당팀	담당자	연락처	
	복지정책과	희망나눔팀	임근영	450-7304	
사업목적	<ul style="list-style-type: none"> ○ 가정폭력·학대 등 위기가정에 대한 선제적 예방 및 맞춤형 통합복지서비스 지원 ○ 복지사각지대 해소 및 구민 복지체감도 향상 				
추진근거(관련규정)	<ul style="list-style-type: none"> ○ 사회보장급여의 이용·제공 및 수급권자 발굴에 관한 법률 제42조의 2 ○ 「2022년 위기가정통합지원센터」 계획 (서울시 지역돌봄복지과-,) 				
사업 변경내용 및 취지	해당없음				
사업기간	2022년도 1월~2022년도 12월까지				
사업 대상	선정 기준	<ul style="list-style-type: none"> ○ 가정폭력 112신고 가구 중 '위기가정 통합지원센터 연계 정보제공'에 동의한 가구 ○ 센터 방문 가구 			
	대상 규모	<ul style="list-style-type: none"> ○ 112 신고가구 중 센터 연계 동의한 가구 : 총 467가구 ○ 동의가구에 대한 복지서비스 연계 등 처리현황 : 총 1,899건 			
사업 내용	사업 유형	<ul style="list-style-type: none"> ○ 사건관련 정보제공 및 초기상담 ○ 통합사례관리(맞춤형 급여 연계, 전문기관 의뢰, 사후관리 등) 			
	세부 내용	<ul style="list-style-type: none"> ○ 초기상담 및 통합사례관리 등 맞춤형 통합복지서비스 지원 ○ 가정폭력상담소, 정신건강복지센터 등 유관기관을 통한 서비스 연계 ○ 가정폭력 재발우려가정에 대한 지속적인 모니터링 실시 			
전달 체계	지원 절차				
	수행 기관	<ul style="list-style-type: none"> ○ 지자체 : 복지정책과 희망나눔팀, 동주민센터 ○ 공공기관 : 광진경찰서 및 관할지구대 ○ 민관기관 : 정신건강복지센터, 가정폭력상담소, 주거복지센터 등 			

구 분		주요 내용					
	민관협력 및 주민참여 방법	<ul style="list-style-type: none"> ○ 민관 : 연계 네트워크 협력체계 유지 ○ 주민 : 찾아가는 동주민센터를 통해 동 복지플래너와 합동방문 및 상담 					
사업비 (백만원)	재원구성(비중)	'22년도 예산(A)		'22년도 집행(B)		집행률(% (B/A*100))	
	계(①+②+③)	18	(100%)	17	(100%)	94	
	지방비	소계 (①+②)	18	(100%)	17	(100%)	94
		①시비	18	(100%)	17	(100%)	94
		②구비	-	(%)	-	(%)	
	③기타 (재원명)	-	(%)	-	(%)		
	비고						
수행 실적	성과목표 달성률	목표치(A)		실적(B)		달성률(% (B/A*100))	
		150		337		224	
	목표수준 산출근거	월별 단순 모니터링 가구 및 재발우려가구 모니터링 가구 수					
	측정 산식	통합사례관리 및 재발우려가정 모니터링 가구 수					
	자료수집방법 및 출처	추진실적(공문)					
이행 점검 모니 터링	주체	광진구 복지정책과					
	시기	월말					
	내용	112신고 대비 맞춤형 통합복지서비스 지원 및 가정폭력 재발우려가구 현황					
	반영결과 (후속조치)	112신고대비 맞춤형 통합복지서비스 지원 및 가정폭력 등 재발우려가구 관리					
결과 확인 (자체 평가) 모니 터링	주체	광진구 복지정책과					
	시기	연말					
	내용	연간 상담 및 지원연계 실적 등 추진결과 평가					
	반영계획 (후속조치)	2023년도 사업계획에 반영					
사업효과		가정폭력 위기가정에 대한 맞춤형 통합복지서비스 지원을 통해 빈곤·고용·안전 등이 원인이 되는 가정에 통합사례관리 실시					
개선방안		소나무센터 연계 동의율을 높여 가정폭력 사각지대 적극 발굴 노력					

④ 세부사업 1-4 사업명: 지역보호체계 구축을 위한 동인적안전망 운영 활성화

구 분		주요 내용					
사업명		사업번호	세부 사업명		중점추진 사업여부	민관협력 사업여부	
		1-4	지역보호체계 구축을 위한 동인적안전망 운영 활성화		×	○	
사업소관		담당과	담당팀	담당자	연락처		
		복지정책과	희망나눔팀	유다겸	450-7305		
사업목적		<ul style="list-style-type: none"> ○ 지역 내 보호가 필요한 대상자를 발굴·지원 및 모니터링하여 지역보호체계 구축 ○ 동인적안전망 운영 활성화를 통해 사회보장서비스 대상자 발굴 및 지원 					
추진근거(관련규정)		<ul style="list-style-type: none"> ○ 서울특별시 광진구 지역사회보장협의체 구성 및 운영 조례 ○ 서울특별시 광진구 통·반설치 조례 					
사업 변경내용 및 취지		해당없음					
사업기간		2022년도 1월 ~ 2022년도 12월					
사업 대상	선정 기준	<ul style="list-style-type: none"> ○ 1인 가구 중 노인, 장애인, 만성 질환자 등 중점관리가 필요한 대상자 - 동주민센터 복지플래너가 선정한 대상자 					
	대상 규모	<ul style="list-style-type: none"> ○ 관내 복지사각지대 대상 및 중점관리대상자 - 2022년 중점관리대상자: 842명 					
사업 내용	사업 유형	방문을 통한 안부 확인 서비스					
	세부 내용	주1회 이상 정기적인 방문·상담 및 안전 확인					
전달 체계	지원 절차	<div style="display: flex; align-items: center; gap: 10px;"> <div style="border: 1px solid gray; padding: 5px; font-size: small;">동지역사회보장협의체 위원 등 지역복지지원 인력을 활용한 복지사각지대 발굴</div> ⇒ <div style="border: 1px solid gray; padding: 5px; font-size: small;">통장복지도우미, 복지플래너 등을 통한 주기적인 방문 및 안부확인</div> ⇒ <div style="border: 1px solid gray; padding: 5px; font-size: small;">대상자 복지욕구 파악 및 복지서비스 연계 지원</div> </div>					
	수행 기관	<ul style="list-style-type: none"> ○ 광진구 복지정책과 및 동주민센터 ○ 통장복지도우미, 동지역사회보장협의체 위원 등 동인적안전망 협조 					
	민관협력 및 주민참여 방법	<ul style="list-style-type: none"> ○ 지역사회보장협의체, 통장복지도우미 등 동인적안전망을 통하여 복지사각지대가구 발굴 ○ 동주민센터 복지플래너가 복지 대상자의 실태 파악 후 중점관리대상가구 선별 ○ 통장복지도우미 등의 협조를 통하여 중점관리대상가구 방문 모니터링 실시 ○ 대상자 복지 욕구 등 특이사항 발생 시 상담 및 서비스 연계 지원 					
사업비 (백만원)	재원구성(비중)		'22년도 예산(A)		'22년도 집행(B)		집행률(%) (B/A*100)
	계		50	(100%)	49	(100%)	99
	지방비	소계	50	(100%)	49	(100%)	99
		구비	50	(100%)	49	(100%)	99
비고							

구 분		주요 내용		
수행 실적	성과목표 달성률	목표치(A)	실적(B)	달성률(% (B/A*100))
		13,600회	16,474회	121
	목표수준 산출근거	○ 1인 가구 증가에 따른 중점관리대상가구 선정 확대 ○ 주 1회 이상 대상가구 방문 및 폭염·한파 등 특정기간 방문 횟수 증가		
	측정 산식	통장복지도우미 등을 통한 중점관리대상가구 방문 횟수		
	자료수집방법 및 출처	동별 중점관리대상가구 방문 모니터링 현황 자료 수합(월 단위)		
이행 점검 모니 터링	주체	광진구청 복지정책과		
	시기	매월 말 (월 1회)		
	내용	월별 모니터링 횟수 산출		
	반영결과 (후속조치)	지속적인 모니터링을 통해 중점관리대상가구 발굴 확대 실시		
결과 확인 (자체 평가) 모니 터링	주체	광진구청 복지정책과		
	시기	연말		
	내용	사업결과 평가		
	반영계획 (후속조치)	2023년도 사업계획에 반영		
사업효과		○ 동 인적안전망을 통한 방문복지(모니터링) 및 복지대상자 발굴 활성화 등으로 찾아가는 복지실현 ○ 홀몸어르신, 중증 장애인 또는 만성 질환자 단독가구 등에 대한 정기적인 방문·상담 및 안전 확인		
개선방안		신규 중점관리대상자 확대		

⑤ 세부사업 1-5 사업명 : 저소득 독거어르신 안부확인(음료배달)

구 분		주요 내용										
사업명		사업번호	세부 사업명		중점추진 사업여부	민관협력 사업여부						
		1-5	저소득 독거어르신 안부확인(음료배달)		×	○						
사업소관		담당과	담당팀	담당자	연락처							
		어르신복지과	어르신지원팀	김민성	450-7789							
사업목적		저소득 독거어르신 매일 안부확인 및 응급상황 발생 시 신속히 대처										
추진근거(관련규정)		노인복지법 제4조, 서울특별시 광진구 1인가구 사회적 고립 및 고독사 예방조례										
사업 변경내용 및 취지		해당없음										
사업기간		2022년도 1월 ~ 2022년 12월										
사업 대상	선정 기준	만60세 이상 안부확인이 필요한 저소득 독거어르신										
	대상 규모	1,200명										
사업 내용	사업 유형	현물 지원(야쿠르트)										
	세부 내용	월 음료대금 : 1인 × 500원 × 30일 = 15,000원										
전달 체계	지원 절차	<table border="1"> <tr><th>동주민센터</th></tr> <tr><td>▶ 신규대상자 발굴,동주민센터 로 신청서 제출</td></tr> </table>	동주민센터	▶ 신규대상자 발굴,동주민센터 로 신청서 제출	»	<table border="1"> <tr><th>동주민센터</th></tr> <tr><td>▶ 신청서 접수·대상자 지원결정 ▶ 지원대상자 구청 및 HY(한국야쿠르트) 영업점 통보 및 알림</td></tr> </table>	동주민센터	▶ 신청서 접수·대상자 지원결정 ▶ 지원대상자 구청 및 HY(한국야쿠르트) 영업점 통보 및 알림	»	<table border="1"> <tr><th>(주)HY 영업점</th></tr> <tr><td>▶ 음료배달원이 음료배달을 통하여 안부확인</td></tr> </table>	(주)HY 영업점	▶ 음료배달원이 음료배달을 통하여 안부확인
	동주민센터											
	▶ 신규대상자 발굴,동주민센터 로 신청서 제출											
동주민센터												
▶ 신청서 접수·대상자 지원결정 ▶ 지원대상자 구청 및 HY(한국야쿠르트) 영업점 통보 및 알림												
(주)HY 영업점												
▶ 음료배달원이 음료배달을 통하여 안부확인												
수행 기관	(주)HY(한국야쿠르트) 영업점 6개소(중곡, 면목, 광진, 구의, 자양, 화양)											
민관협력 및 주민참여 방법	○ 민관협력: 서비스 제공 및 대상자 발굴 ○ 주민참여: 소득수준에 따라 신청											
사업비 (백만원)	재원구성(비중)	'22년도 예산(A)		'22년도 집행(B)		집행률(%) (B/A*100)						
	계(①+②+③)	219	(100%)	203	(100%)	92.7						
	지방비	소계 (①+②)	219	(100%)	203	(100%)	92.7					
		①시비	-	(%)	-	(%)						
		②구비	219	(100%)	203	(100%)	92.7					
	③기타 (재원명)	-	(%)	-	(%)							
비고												

구 분		주요 내용		
수행 실적	성과목표 달성률	목표치(A)	실적(B)	달성률(% (B/A*100))
		1,200	1,056	88
	목표수준 산출근거	예산 대비 서비스 대상자 산출		
	측정 산식	서비스 대상자 수		
	자료수집방법 및 출처	실태조사표(동주민센터 및 HY영업점)		
이행 점검 모니 터링	주체	광진구 어르신복지과		
	시기	2022. 1월 ~ 12월		
	내용	저소득 독거어르신 안부확인 및 매일 방문 음료배달 확인		
	반영결과 (후속조치)	안부확인 및 매일 방문이 유지될 수 있도록 교육 및 안내		
결과 확인 (자체 평가) 모니 터링	주체	광진구 어르신복지과		
	시기	2022. 1월 ~ 12월		
	내용	저소득 독거어르신 안부확인 및 매일 방문 음료배달 확인		
	반영계획 (후속조치)	교육 및 안내를 통한 사업의 목적·취지 설명		
사업효과		저소득 독거어르신의 안부확인을 음료배달을 통하여 확인		
개선방안		지속적인 사업의 목적·취지 등을 교육 및 안내하여 독거어르신 음료배달을 통한 안부확인 체계 유지		

⑥ 세부사업 1-6 사업명: 지역아동센터 운영 지원

구 분		주요 내용			
사업명	사업번호	세부 사업명		중점추진 사업여부	민관협력 사업여부
	1-6	지역아동센터 운영 지원		×	○
사업소관	담당과	담당팀	담당자	연락처	
	아동청년과	드림스타트팀	강경숙	450-1402	
사업목적	<ul style="list-style-type: none"> ○ 지역사회 아동의 보호·교육·놀이 제공, 보호자와 지역사회의 연계 등 아동의 건전 육성 ○ 방과 후 학습지도, 다양한 프로그램 운영 등을 통한 문화 향유 기회 제공 ○ 종합적인 아동통합서비스 제공 				
추진근거(관련규정)	<ul style="list-style-type: none"> ○ 아동복지법 제59조(비용보조) ○ 서울특별시 광진구 지역아동센터 운영 및 지원에 관한 조례 				
사업 변경내용 및 취지	-				
사업기간	2022년 1월 ~ 2022년 12월				
사업대상	선정 기준	관내 지역아동센터(신고제)			
	대상 규모	센터 13개소, 종사자 29명, 이용 아동 수 359명(2022. 12. 1.)			
사업내용	사업 유형	지원금 지원			
	세부 내용	<ul style="list-style-type: none"> ○ 기타운영비 및 종사자 처우개선비 구비 지원: 매월 ○ 시설 운영 지도·점검 및 종사자 안전교육 등: 연중 ○ 시설 이용자 만족도 등 설문조사를 통한 아동의견 수렴: 연중 			
전달체계	지원 절차	<div style="display: flex; align-items: center; justify-content: center; gap: 10px;"> <div style="border: 1px solid black; padding: 5px;">보조금 지원 신청</div> ⇒ <div style="border: 1px solid black; padding: 5px;">보조금 교부</div> ⇒ <div style="border: 1px solid black; padding: 5px;">정산, 지도 및 점검</div> </div>			
	수행 기관	광진구 지역아동센터 13개소			
	민관협력 및 주민참여 방법	<ul style="list-style-type: none"> ○ 광진구 지역아동센터 <ul style="list-style-type: none"> - 지역아동센터의 효율적 운영 - 아동의 건전 육성을 위한 보호·교육 등을 통한 방과후 돌봄 제공 - 프로그램 기획 및 진행 			

구 분		주요 내용					
사업비 (백만원)	재원구성(비중)	'22년도 예산(A)		'22년도 집행(B)		집행률(% (B/A*100))	
	계(①+②+③)	96	(100%)	92	(100%)	95.8	
	지방비	소계 (①+②)	-	(%)	-	(%)	
		①시비	-	(%)	-	(%)	
		②구비	96	(100 %)	92	(100%)	95.8
	③기타 (재원명)		(%)		(%)		
	비고						
수행 실적	성과목표 달성률	목표치(A)		실적(B)		달성률(% (B/A*100))	
		90		92		102	
	목표수준 산출근거	지역아동센터의 효율적인 운영과 서비스 질 향상을 위한 이용아동 만족도 조사 실시					
	측정 산식	만족도 조사 결과 (총만족도점수/ 응답자수)*100%					
	자료수집방법 및 출처	2022년 지역아동센터 이용 아동 만족도 조사 (설문지)					
이행 점검 모니 터링	주체	광진구청 아동청소년과					
	시기	2022. 1. ~ 12					
	내용	○ 지역아동센터 심화평가 및 법인시설 회계감사 등 ○ 종사자 자격 확인 및 안전 교육실시					
	반영결과 (후속조치)	점검결과 반영하여 센터에 주의 등 시정조치					
결과 확인 (자체 평가)	주체	광진구청 아동청소년과					
	시기	2023년 1월 ~ 2월					
	내용	운영 결과 보고 평가					
모니 터링	반영계획 (후속조치)	평가 반영하여 운영 방향 제시 등					
사업효과		지역 내 아동에게 질 높은 돌봄과 교육을 제공하고 지역아동센터에는 운영비 부담 절감에 기여함					
개선방안		지역아동센터의 효율적 운영에 대한 아동의 만족도 조사 (연1회) 실시 등 아동의 욕구에 따른 다양한 프로그램 제공 등					

⑦ 세부사업 1-7 사업명: 취약계층 주거환경개선 토털홈케어서비스

구 분		주요 내용					
사업명	사업번호	세부 사업명		중점추진 사업여부	민관협력 사업여부		
	1-7	취약계층 주거환경개선 토털홈케어서비스		×	○		
사업소관	담당과	담당팀	담당자	연락처			
	복지정책과	희망나눔팀	임근영	450-7304			
사업목적	취약계층가구에 정기적 홈케어 서비스를 제공하여 열악한 주거환경을 개선함으로써 복지체감도 향상에 기여						
추진근거(관련규정)	서울특별시 광진구 저소득주민의 생활안정 지원에 관한 조례 제3조 1항 6호						
사업기간	2022년도 1월 ~ 2022년도 12월까지						
사업 대상	선정 기준	○ 중점관리대상 및 사례관리대상 중 신청가구 ○ 만성질환자 및 장애인, 정신질환자 중 주거환경개선이 필요한 가구					
	대상 규모	○ 2022년 2월 ~ 12월 토털홈케어서비스 실시 가구 : 887가구 ○ 2022년 2월 ~ 12월 방역서비스 실시 가구 : 23가구					
사업 내용	사업 유형	○ 청소·정리정돈 ○ 전문방역서비스					
	세부 내용	청소·정리정돈 2개영역 및 감염병 예방을 위해 전문방역 홈케어서비스 제공					
전달 체계	지원 절차	<div style="display: flex; align-items: center; justify-content: space-around;"> <div style="border: 1px solid black; padding: 5px; text-align: center;">대상자 욕구파악 및 신청 동주민센터</div> ⇒ <div style="border: 1px solid black; padding: 5px; text-align: center;">일정확인 및 서비스 제공 복지정책과</div> ⇒ <div style="border: 1px solid black; padding: 5px; text-align: center;">대상자 점검 및 사후관리 동주민센터 및 복지정책과</div> </div>					
	수행 기관	광진구 복지정책과 및 동주민센터					
	민관협력 및 주민참여 방법	○ 지자체 : 토털홈케어서비스 제공, 광진구 관내 45세 이상~65세 이하 중장년층 채용을 통해 일자리 창출 기여 ○ 민간기관 : 토털홈케어서비스 대상자 추천 ○ 광진지역자활센터 : 전문방역 서비스 업무협약 및 제공					
사업비 (백만원)	재원구성(비중)	'22년도 예산(A)		'22년도 집행(B)		집행률(% (B/A*100))	
	계(①+②+③)	228	(100%)	215	(100%)	94	
	지방비	소계 (①+②)	228	(100%)	215	(100%)	94
		①시비	-	(%)	-	(%)	
		②구비	228	(100%)	215	(100%)	94
	③기타 (재원명)	-	(%)	-	(%)		
비고							

구 분		주요 내용		
수행 실적	성과목표 달성률	목표치(A)	실적(B)	달성률(%) (B/A*100)
		900	887	98
		만족도 90% 이상	99%	100
	목표수준 산출근거	○ 오전, 오후 4개조 운영(일 4가구 방문, 11개월 사업 진행) ○ 2022년 서비스 만족도 조사 결과 : 평균 90% 이상 만족		
	측정 산식	○ 서비스 제공횟수(년) ○ 조사대상의 서비스 만족도(%) = 서비스 만족 대상자 수(매우만족, 만족 선택 대상자 수)/전체 조사대상자 수 × 100		
자료수집방법 및 출처	○ 서비스 수혜 가구 : 근무일지 확인, 광진구 토털홈케어서비스 밴드 확인 ○ 서비스 만족도 : 유선조사를 통해 확인(년 1회)			
이행 점검	주체	광진구 복지정책과		
	시기	월말		
모니 터링	내용	근무일지 확인 및 현장방문		
	반영결과 (후속조치)	서비스 제공 주기 설정		
결과 확인 (자체 평가)	주체	광진구 복지정책과		
	시기	연말		
모니 터링	내용	사업추진결과 확인		
	반영계획 (후속조치)	2023년도 사업계획에 반영		
사업효과		취약계층 가구의 정기적 홈케어서비스 제공으로 열악한 주거환경을 개선함에 따라 복지체감도 향상에 기여		
개선방안		홈케어서비스 수행인력을 대상으로 사업에 대한 이해와 정리정돈 전문교육을 정기적으로 실시하여 수혜자에게 양질의 서비스 제공		

⑧ 세부사업 1-8 사업명: 돌봄SOS센터 사업 추진

구 분		주요 내용			
사업명	사업번호	세부 사업명		중점추진 사업여부	민관협력 사업여부
	1-8	돌봄SOS센터 사업 추진		×	○
사업소관	담당과	담당팀	담당자	연락처	
	복지정책과	복지기획팀	원지은	450-7484	
사업목적	<ul style="list-style-type: none"> ○ 공공의 주도로 구민의 돌봄 욕구 해소에 필요한 서비스 효율적 제공 ○ 제도적으로 소외된 돌봄사각지대 해소 				
추진근거(관련규정)	<ul style="list-style-type: none"> ○ 「서울특별시 주민생활안정 지원에 관한 조례」 및 「시행규칙」 ○ 「서울특별시 광진구 저소득주민의 생활안정 지원에 관한 조례」 ○ 돌봄SOS센터 돌봄서비스 개선계획 (서울특별시 지역돌봄복지과-10696, 2021.7.12.) 				
사업 변경내용 및 취지	<ul style="list-style-type: none"> ○ 변동사항 <ul style="list-style-type: none"> ① 광진형 특화사업 지원대상 확대로 단계적 보편복지 실현 <ul style="list-style-type: none"> - 청년 간병인 가족돌봄, 퇴원 1인가구 단기돌봄, 입원아동 돌봄지원 ② 민관 돌봄 네트워크 「운동네 돌봄단」 구성 및 운영 <ul style="list-style-type: none"> - 민간영역 돌봄자원 활용 위한 업무 협약 체결 - 현장 돌봄 수요자 발굴 위한 연계망 구축 				
사업기간	2022년 1월 ~ 2022년 12월				
사업 대상	선정 기준	<ul style="list-style-type: none"> ○ 기준 중위소득 130% 이하 중 아래 3가지 조건 모두 충족한 경우 <ul style="list-style-type: none"> ① 혼자 거동하기 어렵거나 독립적 일상생활 수행 어려운 경우 ② 수발할 수 있는 가족 등이 부재하거나 수발할 수 없는 경우 ③ 공적 돌봄서비스 및 유사한 서비스를 이용하지 않는 경우 			
	대상 규모	돌봄이 필요한 모든 구민			
사업 내용	사업 유형	현물, 서비스			
	세부 내용	<ul style="list-style-type: none"> ○ 지원기준 : 기준 중위소득 130% 이하 전액 지원, 그 외 자부담 ○ 서비스 종류 : 5대 돌봄서비스(일시재가, 단기시설, 동행지원, 주거편의, 식사지원), 5대 돌봄연계서비스(안부확인, 건강지원, 돌봄제도, 사례관리, 긴급지원) ○ 지원한도 : 1인당 연간 160만원 이하 			
전달 체계	지원 절차	<pre> graph LR A[신청 접수 이용자 확인 시급성 판단] --> B[현장방문 욕구상황 상세 파악 사급 사례 긴급 출동] B --> C[돌봄계획 수립 맞춤형 서비스 제공기관 의뢰] C --> D[서비스 제공 서비스 제공 (제공기관)] D --> E[모니터링 돌봄매니저 현황파악] E --> F[점검 및 종결 결과 보고(동) 비용 정산(구)] F --> G[이용자 만족도조사] G --> A H[사례관리 연계: 찾동 복지플래너, 보건소 등] -.-> B H -.-> F </pre>			

구 분		주요 내용					
	수행 기관	광진구 복지정책과, 보건소, 동주민센터, 서비스제공기관					
	민관협력 및 주민참여 방법	○ 구-민간기관 협약을 통한 돌봄서비스 연계 : 23개 기관 ① 일시재가, 동행지원 :16개소 ② 주거편의 : 4개소 ③ 식사배달 : 제조 2개소, 배달 1개소 ④ 단기시설 : 1개소					
사업비 (백만원)	재원구성(비중)		'22년도 예산(A)		'22년도 집행(B)	집행률(% (B/A*100))	
	계		1,100	(100%)	850	(100%)	77
	지방비	소계	1,100	(100%)	850	(100%)	77
		구비	1,100	(100%)	850	(100%)	77
	비고						
수행 실적	성과목표 달성률		목표치(A)		실적(B)		달성률(% (B/A*100))
			3,900		5,024		129
	목표수준 산출근거		서비스 지원 건수 : 전체 지원 건수				
	측정 산식		돌봄SOS센터 지원실적				
자료수집방법 및 출처		돌봄SOS센터 지원실적 공문 및 생활복지통합정보시스템 입력 건수					
이행 점검 모니터링	주체		서울시				
	시기		`22. 7. 4.				
	내용		운영전반(인력배치,예산관리,애로사항 등), 동 지원(돌봄매니저 회의,교육 등), 제공기관 연계 및 지원(사업참여 안내, 회의 및 교육지원 등), 서비스 품질관리(모니터링, 제공기관 협약관리 등), 협력체계 구성(내부 협력체계, 홍보활동 등)				
	반영결과(후속조치)		`22년 하반기 돌봄SOS센터 매뉴얼 개정 시 반영				
결과 확인 (자체 평가)	주체		구 돌봄SOS 담당				
	시기		`22. 8월				
	내용		간호직 업무 적응에 대한 관심 필요, 제공기관 모니터링, 동 모니터링, 사례세미나 홍보				
모니터링	반영계획(후속조치)		식사지원 제공기관 모니터링 추진, 사례세미나 참석 독려				
사업효과		긴급하고 일시적인 돌봄이 필요한 사회적 약자에게 효과적이고 통합적인 돌봄서비스를 선제적으로 제공하여 돌봄 공백을 최소화함					
개선방안		① 광진형 특화사업 지원대상 확대로 단계적 보편복지 실현 - 청년 간병인 가족돌봄, 퇴원 1인가구 단기돌봄, 입원아동 돌봄지원 ② 민관 돌봄 네트워크 「운동네 돌봄단」 구성 및 운영 - 민간영역 돌봄자원 활용 위한 업무 협약 체결 - 현장 돌봄 수요자 발굴 위한 연계망 구축					

⑨ 세부사업 1-9 사업명: 임신부 가사부담 탈출을 위한 맞춤형 가사돌봄 지원 사업

구 분		주요 내용					
사업명		사업번호	세부 사업명		중점추진 사업여부	민관협력 사업여부	
		1-9	임신부 가사부담 탈출을 위한 맞춤형 가사돌봄 지원 사업		X	0	
사업소관		담당과	담당팀	담당자	연락처		
		가정복지과	여성정책팀	윤현지	450-7590		
사업목적		일·가정 양립지원 및 가사부담 경감을 위한 임신부 가사돌봄 지원사업을 실시하여 아이낳고 키우기 좋은 광진구로 거듭나고자 함					
추진근거(관련규정)		서울시 광진구 출산·양육 지원에 관한 조례					
사업기간		2022년 1월 ~ 2022년 12월					
사업 대상	선정 기준	<input type="checkbox"/> 사업대상: 광진구 거주(주민등록상) 임신부 <input type="radio"/> 1순위: 기초생활수급자, 장애인, 다문화, 다자녀(둘째 이상) <input type="radio"/> 2순위: 1순위 외 일반신청자					
	대상 규모	600명					
사업 내용	사업 유형	가사서비스 지원					
	세부 내용	<input type="checkbox"/> 가사서비스 지원(1일 4시간 4회) <input type="radio"/> 기본서비스: 청소, 세탁 등 가사서비스 <input type="radio"/> 맞춤서비스: 임신부 식사 제공, 위급 시 병원 동반(상담 시 요청), 코로나19 관련 소독 등 청결관리 강화					
전달 체계	지원 절차	<div style="display: flex; align-items: center; gap: 10px;"> <div style="border: 1px solid black; padding: 5px;"> <ul style="list-style-type: none"> • 방문 접수 • E-mail 접수 <p style="text-align: center; background-color: #e0f0ff;">동 주민센터, 구청</p> </div> ⇒ <div style="border: 1px solid black; padding: 5px;"> <ul style="list-style-type: none"> • 대상자 선정 <p style="text-align: center; background-color: #e0f0ff;">구청</p> </div> ⇒ <div style="border: 1px solid black; padding: 5px;"> <ul style="list-style-type: none"> • 서비스 제공 <p style="text-align: center; background-color: #e0f0ff;">용역업체 → 구민</p> </div> ⇒ <div style="border: 1px solid black; padding: 5px;"> <ul style="list-style-type: none"> • 결과 수령 및 비용지급 정산 <p style="text-align: center; background-color: #e0f0ff;">구청</p> </div> </div>					
	수행 기관	사단법인 한국가사노동자협회					
	민관협력 및 주민참여 방법	가사서비스 수행					
사업비 (백만원)	재원구성(비중)	'22년도 예산(A)		'22년도 집행(B)		집행률(% (B/A*100))	
	계(①+②+③)	144	(100%)	73	(100%)	50	
	지방비	소계(①+②)	-	(%)	-	(%)	-
		①시비	-	(%)	-	(%)	-
		②구비	144	(100%)	73	(100%)	50
	③기타 (재원명)	-	(%)	-	(%)	-	
	비 고						

구 분		주요 내용		
수행 실적	성과목표 달성률	목표치(A)	실적(B)	달성률(% (B/A*100))
		600명	322명	53.7%
	목표수준 산출근거	관내 거주 임신부 중 신청자		
	측정 산식	관내 거주 임신부 1,353명 중 선정(신청자수 누계)		
	자료수집방법 및 출처	임신부 가사돌봄 지원사업 신청대장		
이행 점검 모니 터링	주체	가정복지과 (수행기관: (사)한국가사노동자협회)		
	시기	상시		
	내용	<ul style="list-style-type: none"> ○ 전반적인 서비스 만족도: 매우 만족 86.88% ○ 서비스 지원 횟수 4회 적정 여부: 적정 78.79% ○ 일상생활 도움 여부: 매우 그렇다 94.95% ○ 기타 의견: 출산 후 이용, 서비스 지원횟수 확대(자부담 추가) 		
	반영결과 (후속조치)	출산 후 일정기간(1년) 이용, 서비스 지원횟수 확대 검토		
결과 확인 (자체 평가)	주체	가정복지과		
	시기	사업종료 후(2023년 1월)		
	내용	서비스 만족도, 서비스지원 횟수, 일상생활 도움여부 모두 우수한 평가를 받음		
모니 터링	반영계획 (후속조치)	임신부, 맞벌이, 다자녀가정을 대상으로 '23년 6월부터 서울시 대체 사업 실시 예정		
사업효과		임산부·맞벌이·다자녀 가구에 가사돌봄서비스 제공으로 가사노동 부담 경감		
개선방안		1인당 지원횟수 및 지원기간 확충		

⑩ 세부사업 1-10 사업명: 임산부와 아이를 위한 광진맘택시 운영

구 분		주요 내용																					
사업명	사업번호	세부 사업명		중점추진 사업여부	민관협력 사업여부																		
	1-10	임산부와 아이를 위한 광진맘택시운영		x	o																		
사업소관	담당과	담당팀	담당자	연락처																			
	가정복지과	출생다문화팀	신재민	450-7544																			
사업목적	<ul style="list-style-type: none"> ○ 교통약자인 임산부와 24개월 이하 영아가정의 의료, 건강관리 및 육아생활 지원 ○ 시설 등 외출에 사용 가능한 택시이용권을 지원하여 양육 친화적 환경을 조성하고자 함 																						
추진근거(관련규정)	서울시 광진구 출산·양육 지원에 관한 조례 제2조의 2																						
사업 변경내용 및 취지	<ul style="list-style-type: none"> ○ 사업변경: 사업대상 <table border="1" style="width: 100%; text-align: center;"> <tr> <td style="width: 50%; border: 1px solid black;"> <table border="1" style="width: 100%;"> <tr><th style="background-color: #e1f5fe;">2021년</th></tr> <tr><td>• 대상 : 임산부 및 12개월 이하 영아가정 1,900명</td></tr> <tr><td>• 내용 : 1가구당 연 10만원 지원</td></tr> </table> </td> <td style="width: 10%; font-size: 2em; color: #00796b;">➔</td> <td style="width: 50%; border: 1px solid black;"> <table border="1" style="width: 100%;"> <tr><th style="background-color: #e1f5fe;">2022년</th></tr> <tr><td>• 대상 : 임산부 및 24개월 이하 영아가정 2,200명</td></tr> <tr><td>• 내용 : 아동 1인당 연 10만원 지원</td></tr> </table> </td> </tr> </table>					<table border="1" style="width: 100%;"> <tr><th style="background-color: #e1f5fe;">2021년</th></tr> <tr><td>• 대상 : 임산부 및 12개월 이하 영아가정 1,900명</td></tr> <tr><td>• 내용 : 1가구당 연 10만원 지원</td></tr> </table>	2021년	• 대상 : 임산부 및 12개월 이하 영아가정 1,900명	• 내용 : 1가구당 연 10만원 지원	➔	<table border="1" style="width: 100%;"> <tr><th style="background-color: #e1f5fe;">2022년</th></tr> <tr><td>• 대상 : 임산부 및 24개월 이하 영아가정 2,200명</td></tr> <tr><td>• 내용 : 아동 1인당 연 10만원 지원</td></tr> </table>	2022년	• 대상 : 임산부 및 24개월 이하 영아가정 2,200명	• 내용 : 아동 1인당 연 10만원 지원									
<table border="1" style="width: 100%;"> <tr><th style="background-color: #e1f5fe;">2021년</th></tr> <tr><td>• 대상 : 임산부 및 12개월 이하 영아가정 1,900명</td></tr> <tr><td>• 내용 : 1가구당 연 10만원 지원</td></tr> </table>	2021년	• 대상 : 임산부 및 12개월 이하 영아가정 1,900명	• 내용 : 1가구당 연 10만원 지원	➔	<table border="1" style="width: 100%;"> <tr><th style="background-color: #e1f5fe;">2022년</th></tr> <tr><td>• 대상 : 임산부 및 24개월 이하 영아가정 2,200명</td></tr> <tr><td>• 내용 : 아동 1인당 연 10만원 지원</td></tr> </table>	2022년	• 대상 : 임산부 및 24개월 이하 영아가정 2,200명	• 내용 : 아동 1인당 연 10만원 지원															
2021년																							
• 대상 : 임산부 및 12개월 이하 영아가정 1,900명																							
• 내용 : 1가구당 연 10만원 지원																							
2022년																							
• 대상 : 임산부 및 24개월 이하 영아가정 2,200명																							
• 내용 : 아동 1인당 연 10만원 지원																							
사업기간	2021년도, 2022년도 : 2021년도 5월 ~ 2022년도 12월																						
사업 대상	선정 기준	광진구에 주민등록 되어 있는 임산부 또는 24개월 이하 영아 가정																					
	대상 규모	광진구 관내 2,200명																					
사업 내용	사업 유형	택시이용권 지원																					
	세부 내용	<ul style="list-style-type: none"> ○ 지원금액 : 아동(태아 포함) 1인당 연 10만원 택시이용권 지원 ○ 이용시기 : 병원진료 등 건강관리, 육아생활지원시설 이동 및 귀가 시 																					
전달 체계	지원 절차	<table border="1" style="width: 100%; text-align: center;"> <tr> <td style="border: 1px solid black; padding: 5px;"> <ul style="list-style-type: none"> • 신청 </td> <td style="font-size: 1.5em;">➤</td> <td style="border: 1px solid black; padding: 5px;"> <ul style="list-style-type: none"> • 자격 확인 및 승인 </td> <td style="font-size: 1.5em;">➤</td> <td style="border: 1px solid black; padding: 5px;"> <ul style="list-style-type: none"> • 앱 호출 • 배차 및 운행 </td> <td style="font-size: 1.5em;">➤</td> <td style="border: 1px solid black; padding: 5px;"> <ul style="list-style-type: none"> • 증빙 앱 등록 </td> <td style="font-size: 1.5em;">➤</td> <td style="border: 1px solid black; padding: 5px;"> <ul style="list-style-type: none"> • 보고 및 정산 </td> </tr> <tr> <td style="border: 1px solid black; padding: 5px;">이용자</td> <td></td> <td style="border: 1px solid black; padding: 5px;">구 청</td> <td></td> <td style="border: 1px solid black; padding: 5px;">이용자, 사업자</td> <td></td> <td style="border: 1px solid black; padding: 5px;">이용자</td> <td></td> <td style="border: 1px solid black; padding: 5px;">사업자↔구청</td> </tr> </table>				<ul style="list-style-type: none"> • 신청 	➤	<ul style="list-style-type: none"> • 자격 확인 및 승인 	➤	<ul style="list-style-type: none"> • 앱 호출 • 배차 및 운행 	➤	<ul style="list-style-type: none"> • 증빙 앱 등록 	➤	<ul style="list-style-type: none"> • 보고 및 정산 	이용자		구 청		이용자, 사업자		이용자		사업자↔구청
	<ul style="list-style-type: none"> • 신청 	➤	<ul style="list-style-type: none"> • 자격 확인 및 승인 	➤	<ul style="list-style-type: none"> • 앱 호출 • 배차 및 운행 	➤	<ul style="list-style-type: none"> • 증빙 앱 등록 	➤	<ul style="list-style-type: none"> • 보고 및 정산 														
	이용자		구 청		이용자, 사업자		이용자		사업자↔구청														
수행 기관	가정복지과(사업총괄), 서비스 제공업체(운영), 주민센터(사업홍보 및 안내)																						
민관협력 및 주민참여 방법	제한경쟁입찰(일반응역 적격심사)를 통해 (주)진모빌리티 민간용역 운영																						

구 분		주요 내용					
사업비 (백만원)	재원구성(비중)	'22년도 예산(A)		'22년도 집행(B)		집행률(% (B/A*100))	
	계(①+②+③)	224	(100%)	159	(100%)	70.9%	
	지방비	소계 (①+②)	224	(100%)	159	(100%)	70.9%
		①시비	-	(%)	-	(%)	
		②구비	224	(100%)	159	(100%)	70.9%
	③기타 (재원명)	-	(%)	-	(%)		
	비고						
수행 실적	성과목표 달성률	목표치(A)		실적(B)		달성률(% (B/A*100))	
		600명		2,216명		369%	
	목표수준 산출근거	24개월 이하 아동 2,800명, 임산부 1,500명의 약 50%					
	측정 산식	정량지표					
	자료수집방법 및 출처	시스템 및 신청대상 명단 별도 관리					
이행 점검	주체	광진구 가정복지과					
	시기	2022년 7월					
	내용	중간 자체평가					
모니 터링	반영결과 (후속조치)	하반기 사업 추진에 반영					
결과 확인 (자체 평가)	주체	광진구 가정복지과					
	시기	2023년 1월					
	내용	사업결과 자체평가					
모니 터링	반영계획 (후속조치)	서울시 사업수행으로 2023년도 사업 폐지					
사업효과		저출생 극복 환경조성 및 안전하고 아이키우기 좋은 광진 만들기에 기여					
개선방안		이용 활성화를 위하여 홍보 및 설문조사를 통해 이용 가능 기관 확대					

나. 추진전략 2

① 세부사업 2-1 사업명: 광진복지재단 운영 추진

구 분		주요 내용					
사업명	사업번호	세부 사업명		중점추진 사업여부	민관협력 사업여부		
	2-1	광진복지재단 운영추진		○	○		
사업소관	담당과	담당팀	담당자	연락처			
	복지정책과	복지기획팀	양은진	450-7418			
사업목적	<ul style="list-style-type: none"> ○ 지역사회 중심의 상시적 위기가구 지원체계 구축 ○ 신규 복지사각지대 지원 강화 ○ 구민과 함께하는 기부·나눔문화 활성화 ○ 지역사회 중심의 복지 거버넌스 체계 구축 						
추진근거(관련규정)	<ul style="list-style-type: none"> ○ 광진구 복지재단 설립 및 운영에 관한 조례 제4조 ○ 광진복지재단 정관 제5조 						
사업 변경내용 및 취지	해당없음						
사업기간	2022년도 1월 ~ 2022년도 12월까지						
사업대상	선정 기준	<ul style="list-style-type: none"> ○ 기부와 저소득층 지원에 관심있는 구민 및 기관 ○ 저소득 구민(중위소득 120% 이하) 					
	대상 규모	전체 광진구민					
사업내용	사업 유형	현금 및 현물 지원					
	세부 내용	<ul style="list-style-type: none"> ○ 일시지원: 생활비, 주거비, 의료비 등 위기긴급지원, 지정기탁 배분 등 ○ 정기지원: 월 1회 정기 현금 지원 					
전달체계	지원 절차	동주민센터 배분대상자 공적사항 조사 및 추천 - 광진복지재단 검토 - 광진복지재단 대상자 계좌 입금					
	수행 기관	광진구청, 동주민센터, 서울 사회복지공동모금회					
	민관협력 및 주민참여 방법	서울 사회복지공동모금회: 모금 및 배분 총괄 지원 및 컨설팅					
사업비 (백만원)	재원구성(비중)	'22년도 예산(A)		'22년도 집행(B)		집행률(%) (B/A*100)	
	계(①+②+③)	1,399	(100%)	777	(100%)	55	
	지방비	소계(①+②)	-	(%)	-	(%)	
		①시비	-	(%)	-	(%)	
		②구비	-	(%)	-	(%)	
	③기타 (기부금)	1,399	(100%)	777	(100%)	55	
비고							

구 분		주요 내용		
수행 실적	성과목표 달성률	목표치(A)	실적(B)	달성률(% (B/A*100))
		3,360가구	6,044가구	179.9
		12억	7.5억	62.5
	목표수준 산출근거	모금금액 대비 배분대상자 목표 설정		
	측정 산식	배분대상 가구, 기관 등 실인원		
	자료수집방법 및 출처	모금 및 배분 관련 공문, 증빙자료 등		
이행 점검 모니 터링	주체	통합서비스분과		
	시기	2022년 9월		
	내용	질의사항 의견 답변 완료		
	반영결과 (후속조치)	저소득 구민 지원사업의 정성평가 지표 추가 광진구 특성을 반영한 주민주도형 광진복지 기준선 연구		
결과 확인 (자체 평가) 모니 터링	주체	광진구 복지정책과		
	시기	2023년 1월		
	내용	사업결과 자체평가		
	반영계획 (후속조치)	2023년도 사업계획에 반영		
사업효과		<ul style="list-style-type: none"> ○ 광진구민의 다양한 복지 수요에 부응 ○ 복지서비스 전문성 증진 통한 내실 있는 사회복지 서비스 제공 		
개선방안		-		

② 세부사업 2-2 사업명: 저소득 냉·난방비 절감을 위한 주택개량 지원

구 분		주요 내용			
사업명	사업번호	세부 사업명		중점추진 사업여부	민관협력 사업여부
	2-2	저소득가구 냉·난방비 절감을 위한 주택개량 지원		×	○
사업소관	담당과	담당팀	담당자	연락처	
	사회복지장애인과	주거복지팀	박주현	450-7096	
사업목적	<ul style="list-style-type: none"> ○ 저소득 주거취약계층의 열악한 주거환경을 개선 ○ 쾌적하고 안전주거 공간 형성 통한 대상자의 삶의 질 제고 				
추진근거(관련규정)	서울특별시 광진구 저소득주민의 생활안정 지원에 관한 조례 제3조 1항 6호				
사업 변경내용 및 취지 <small>*전년도 연차별 계획 대비 신설, 변경 해당사업만 기재</small>	<ul style="list-style-type: none"> ○ 사업변경 : 성과목표 수혜가구 수 변경 ○ 변경사유 : 21년도 90가구 달성, 22년도 100가구 목표(10가구 상향) 				
사업기간	2022년 1월 ~ 2022년 12월				
사업대상	선정 기준	<ul style="list-style-type: none"> ○ 「주택법」 상 주택에 거주하는 저소득 가구 <ul style="list-style-type: none"> - 기초생활수급자, 차상위계층, 한부모가족, 기타 저소득가구 등 - 취약계층 노인 가구 우선 지원 			
	대상 규모	100가구			
사업내용	사업 유형	현관방충문(하절기) 설치, 단열재(동절기) 시공 등 주거환경개선			
	세부 내용	가구당 200천원 이내			
전달체계	지원 절차	<ul style="list-style-type: none"> ○ 지원방법 : 광진주거복지센터와 업무협약을 통해 대상가구 발굴 및 지원 ○ 지원절차 <div style="display: flex; justify-content: space-around; align-items: center; text-align: center;"> <div style="border: 1px solid black; padding: 5px; width: 15%;">사업계획 및 집행</div> <div style="font-size: 2em;">⇒</div> <div style="border: 1px solid black; padding: 5px; width: 15%;">수요발굴 및 신청</div> <div style="font-size: 2em;">⇒</div> <div style="border: 1px solid black; padding: 5px; width: 15%;">주택개량 지원 시행</div> <div style="font-size: 2em;">⇒</div> <div style="border: 1px solid black; padding: 5px; width: 15%;">사업비 정산</div> </div> <div style="display: flex; justify-content: space-around; align-items: center; text-align: center; margin-top: 5px;"> <div style="border: 1px solid black; padding: 5px; width: 15%;">사회복지장애인과</div> <div style="font-size: 2em;">⇒</div> <div style="border: 1px solid black; padding: 5px; width: 15%;">동주민센터</div> <div style="font-size: 2em;">⇒</div> <div style="border: 1px solid black; padding: 5px; width: 15%;">광진주거복지센터</div> <div style="font-size: 2em;">⇒</div> <div style="border: 1px solid black; padding: 5px; width: 15%;">사회복지장애인과</div> </div>			
	수행 기관	<ul style="list-style-type: none"> ○ 광진구청 사회복지장애인과 : 사업진행사항 확인 및 사업비 지급 및 정산 ○ 동주민센터 : 지원 대상가구 발굴 ○ 광진주거복지센터 : 주택개량 사업 실시 등 운영전반 			
	민관협력 및 주민참여 방법	민-관 협약을 통하여 사업 추진			

구 분		주요 내용					
사업비 (백만원)	재원구성(비중)	'22년도 예산(A)		'22년도 집행(B)		집행률(% (B/A*100))	
	계(①+②+③)	20	(100%)	20	(100%)	100	
	지방비	소계 (①+②)	20	(%)	20	(%)	100
		①시비	-	(%)	-	(%)	
		②시구비	20	(100%)	20	(100%)	
	③기타	-	(%)	-	(%)		
	비고	2022년 예산 : 200천원 X 100가구 = 20,000천원					
수행 실적	성과목표 달성률	목표치(A)	실적(B)		달성률(% (B/A*100))		
		① 100가구	132가구		132		
		② 80%	86%		107		
	목표수준 산출근거	① 저소득층 지원 가구 수 ② 서비스 만족도					
	측정 산식	① 수혜 가구 수 ② 만족도 조사결과 만족, 매우 만족 비율					
자료수집방법 및 출처	① 지원 현황 및 수령증 등 ② 설문 결과						
이행 점검 모니 터링	주체	광진주거복지센터					
	시기	2022. 8. 4. ~ 8. 23.					
	내용	6월~8월 초 서비스 받은 31가구 모니터링 실시 - 매우만족72%, 만족14% 등으로 대체적으로 서비스 만족도 높음					
	반영결과 (후속조치)	-					
결과 확인 (자체 평가)	주체	광진주거복지센터					
	시기	사업 종료 후					
	내용	사업결과 자체평가					
모니 터링	반영계획 (후속조치)	2023년도 사업계획에 반영					
사업효과		○ 주거취약계층의 열악한 주거 환경 개선, 쾌적하고 안전한 주거공간 형성 ○ 관내 저소득가구 냉·난방비 절감에 기여					
개선방안		사업명 변경 및 지원 내용 추가 하여 지속 추진 예정					

③ 세부사업 2-3 사업명: 영유아 교통안전 확보를 위한 “안전 카시트” 대여

구 분		주요 내용				
사업명		사업번호	세부 사업명		중점추진 사업여부	민관협력 사업여부
		2-3	영유아 교통안전 확보를 위한 안전 카시트 대여사업		×	0
사업소관		담당과	담당팀	담당자	연락처	
		가정복지과	출생다문화팀	유경철	450-7560	
사업목적		<ul style="list-style-type: none"> ○ 저출산 극복을 위한 출산장려 분위기 조성 ○ 영유아 교통안전 확보 ○ 공유경제 활성화 				
추진근거(관련규정)		광진구 출산·양육 지원에 관한 조례 제2조의 2 (출산 및 양육지원사업)				
사업 변경내용 및 취지		해당없음				
사업기간		2022년 1월 ~ 2022년 12월(최초시행일: 2019. 8. 1.)				
사업 대상	선정 기준	광진구 거주하는 6세 미만의 영유아 가정				
	대상 규모	100여명				
사업 내용	사업 유형	현물 지원(대여)				
	세부 내용	<ul style="list-style-type: none"> ○ 보유수량 : 100대 ○ 대여기간 : 12개월 ○ 대여장소 : 광진구 육아종합지원센터 장난감도서관 ○ 이 용 료 : 무료 ※ 보증금 : 3만원 				
전달 체계	지원 절차	<div style="display: flex; justify-content: space-around; align-items: center;"> <div style="border: 1px solid black; padding: 5px; text-align: center;"> 대여신청 및 접수 장난감도서관 (구의1동) 또는 온라인 신청 </div> ⇒ <div style="border: 1px solid black; padding: 5px; text-align: center;"> 대여기준 확인 장난감 도서관 (구의1동) </div> ⇒ <div style="border: 1px solid black; padding: 5px; text-align: center;"> 카시트 대여 장난감 도서관 (구의1동) </div> ⇒ <div style="border: 1px solid black; padding: 5px; text-align: center;"> 반납후 소독 및 세척 장난감 도서관 (구의1동) </div> </div>				
	수행 기관	광진구 장난감 도서관(구의1동 주민센터 내 위치, 육아종합지원센터 위탁운영)				
	민관협력 및 주민참여 방법	<ul style="list-style-type: none"> ○ 광진구 육아종합지원센터 사업위탁 ○ 가정 미사용 카시트 기부 주민참여 ○ 사업참여자 만족도 조사 참여 				

구 분		주요 내용					
사업비 (백만원)	재원구성(비중)	'22년도 예산(A)		'22년도 집행(B)		집행률(% (B/A*100))	
	계(①+②+③)	8.5	(100%)	8.5	(100%)	100	
	지방비	소계 (①+②)	-	(%)	-	(%)	
		①시비	-	(%)	-	(%)	
		②구비	8.5	(100%)	8.5	(100%)	100
	③기타 (재원명)	-	(%)	-	(%)		
비고							
수행 실적	성과목표 달성률	목표치(A)		실적(B)		달성률(% (B/A*100))	
		100		111		111	
	목표수준 산출근거	전년도 대여실적 수준 및 카시트 확보량 근거					
	측정 산식	카시트 보유수량 100대 기준(대여기간 12개월)					
	자료수집방법 및 출처	대여대장 및 실적 결과보고					
이행 점검 모니 터링	주체	육아종합지원센터 담당자 : 김정은					
	시기	2022. 1. 1.~2022. 12. 31.					
	내용	이용자 의견 수렴(이용 확대 요망)					
	반영결과 (후속조치)	2023년 카시트 10대 추가 구매 예정					
결과 확인 (자체 평가) 모니 터링	주체	가정복지과					
	시기	2023. 1.					
	내용	추진실적 및 개선의견 확인					
	반영계획 (후속조치)	2023년 카시트 10대 추가구매 예산 교부 예정					
사업효과		영유아의 육아용품 지원 및 교통안전 확보를 위한 안전카시트를 대여함으로써 부모의 경제적 부담을 줄이고 아이 키우기 좋은 사회 환경 조성에 기여					
개선방안		○ 2023년 카시트 10대 추가 구매로 이용가정 확대 예정 ○ 일부 노후 카시트 폐기 예정					

④ 세부사업 2-4 사업명: 안심·보육환경 조성(누리과정 차액보육료 지원)

구 분		주요 내용																	
사업명	사업번호	세부 사업명		중점추진 사업여부	민관협력 사업여부														
	2-4	안심·보육환경 조성 (누리과정 차액보육료 지원)		x	○														
사업소관	담당과	담당팀	담당자	연락처															
	가정복지과	보육지원팀	유경택	450-7569															
사업목적	<ul style="list-style-type: none"> ○ 민간·가정어린이집(정부 미지원 어린이집) 이용 만 3~5세 누리과정 아동에 학부모 보육료 및 정부지원 보육료 간 차액 지원 ○ 학부모의 경제적 부담 완화 및 보육복지 실현 																		
추진근거(관련규정)	<ul style="list-style-type: none"> ○ 영유아보육법 제36조(비용의 보조 등) ○ 서울시 보육조례 제22조(비용의 보조) ○ 서울시 광진구 영유아 보육 조례 제36조(비용의 보조 등) 																		
사업 변경내용 및 취지	해당없음																		
사업기간	2022년도 1월 ~ 2022년도 12월																		
사업 대상	선정 기준	<ul style="list-style-type: none"> ○ 정부 미지원 어린이집 재원 만 3~5세 유아 ○ 서울시 소재 어린이집 이용 																	
	대상 규모	민간·가정어린이집 90개소 중 만 3~5세아 누리과정반 편성 38개소 보육 아동																	
사업 내용	사업 유형	이용권(바우처)																	
	세부 내용	누리과정보육료 수납한도액 및 정부지원보육료 간 연령별 차액 지원 - 만 3세 191,600원, 만 4~5세 171,300원('23. 1. 16. 기준)																	
전달 체계	지원 절차	<table border="1" style="width:100%; text-align:center;"> <tr> <td style="border: 1px solid black; padding: 5px;">국민행복카드 결제</td> <td>⇒</td> <td style="border: 1px solid black; padding: 5px;">5~7일 내 어린이집 입금</td> <td>⇒</td> <td style="border: 1px solid black; padding: 5px;">한국사회보장 정보원 예약</td> <td>⇒</td> <td style="border: 1px solid black; padding: 5px;">카드사 입금</td> </tr> <tr> <td style="border: 1px solid black; padding: 5px;">아동 보호자</td> <td></td> <td style="border: 1px solid black; padding: 5px;">카드사</td> <td></td> <td style="border: 1px solid black; padding: 5px;">가정복지과</td> <td></td> <td style="border: 1px solid black; padding: 5px;">한국사회보장 정보원</td> </tr> </table>				국민행복카드 결제	⇒	5~7일 내 어린이집 입금	⇒	한국사회보장 정보원 예약	⇒	카드사 입금	아동 보호자		카드사		가정복지과		한국사회보장 정보원
	국민행복카드 결제	⇒	5~7일 내 어린이집 입금	⇒	한국사회보장 정보원 예약	⇒	카드사 입금												
	아동 보호자		카드사		가정복지과		한국사회보장 정보원												
수행 기관	광진구 가정복지과, 한국사회보장정보원, 민간·가정 어린이집																		
민관협력 및 주민참여 방법	<ul style="list-style-type: none"> ○ 한국사회보장정보원 보육통합정보시스템 연계 결제시스템 운영 ○ 주민 어린이집 보육 프로그램 이용 																		

구 분		주요 내용					
사업비 (백만원)	재원구성(비중)	'22년도 예산(A)		'22년도 집행(B)		집행률(% (B/A*100))	
	계(①+②+③)	1,874	(100%)	1,120	(100%)	60	
	지방비	소계(①+②)	1,874	(100%)	1,120	(100%)	60
		①시비	1,312	(70%)	784	(70%)	
		②구비	562	(30%)	336	(30%)	
	③기타 (재원명)		(%)		(%)		
	비고						
수행 실적	성과목표 달성률	목표치(A)		실적(B)		달성률(% (B/A*100))	
		696		688		98.8	
	목표수준 산출근거	차액보육료 지원 아동 수 - 국공립어린이집 확충 및 출생율 감소에 따른 민간·가정 어린이집 수요량 반영 - 2021년 대비 2022년 만 3~5세 누리과정 아동 수 감소율 20.5% 반영					
	측정 산식	월평균 지원 아동 수					
	자료수집방법 및 출처	보육통합지원시스템					
이행 점검 모니 터링	주체	광진구 가정복지과					
	시기	월 1회					
	내용	매월 25일 사회보장정보원에 차액보육료 예탁 시 모니터링 실시					
	반영결과 (후속조치)	매월 보육료 예탁 및 정산					
결과 확인 (자체 평가) 모니 터링	주체	광진구 가정복지과					
	시기	연말					
	내용	매월 25일 사회보장정보원에 차액보육료 예탁 시 모니터링 실시					
	반영계획 (후속조치)	매월 보육료 예탁 및 정산					
사업효과		학부모의 부담액에 대한 전액 지원으로 경제적 부담완화 기여 및 무상보육 실현					
개선방안		지속적인 국공립 어린이집 확충 및 보육아동 수 감소 현상에 따라 차액보육료 지원 아동 수 감소가 예상되어 향후 목표 설정 시 감소 비율 반영 필요					

⑤ 세부사업 2-6 사업명: 아토피·천식 예방관리 사업

구 분		주요 내용						
사업명		사업번호	세부 사업명		중점추진 사업여부	민관협력 사업여부		
		2-6	아토피·천식 예방관리 사업		X	O		
사업소관		담당과	담당팀	담당자	연락처			
		보건정책과	지역보건팀	백혜진	450-1968			
사업목적		<ul style="list-style-type: none"> ○ 관내 보육시설 및 학교를 중심으로 아토피·천식 안심학교를 운영 ○ 환자의 조기발견, 자가관리능력 강화 및 알레르기 질환 유병률 감소로 구민의 삶의 질 향상에 기여 						
추진근거(관련규정)		<ul style="list-style-type: none"> ○ 보건의료기본법 제41조(만성질환의 예방 및 관리) ○ 국민건강증진법 제6조의1항(건강생활의 지원 등) 						
사업 변경내용 및 취지		해당 없음						
사업기간		2022년도 1월 ~ 2022년도 12월까지						
사업 대상	선정 기준	관내 어린이집, 유치원, 초등학교 중 아토피·천식 안심학교로 선정된 기관						
	대상 규모	총 33개소(학생(원아 포함), 교사, 학부모 등 2,921명)						
사업 내용	사업 유형	서비스						
	세부 내용	<ul style="list-style-type: none"> ○ 아토피·천식 안심학교 선정 및 운영 : 33개소 ○ 아토피·천식 예방관리 교육 및 홍보 : 192회 ○ 알레르기질환 환자 선별을 위한 유병조사 : 33개소 1,261명 ○ 알레르기질환 예방물품 배부 : 392개 						
전달 체계	지원 절차	<div style="border: 1px solid black; padding: 5px; display: inline-block;">안심학교 신청</div> <div style="border: 1px solid black; padding: 5px; display: inline-block;">어린이집, 초등학교 등</div>	⇒	<div style="border: 1px solid black; padding: 5px; display: inline-block;">자격심사 및 학교선정</div> <div style="border: 1px solid black; padding: 5px; display: inline-block;">보건소 (보건정책과)</div>	⇒	<div style="border: 1px solid black; padding: 5px; display: inline-block;">예방교육 실시</div> <div style="border: 1px solid black; padding: 5px; display: inline-block;">서울시 아토피천식 교육정보센터</div>	⇒	<div style="border: 1px solid black; padding: 5px; display: inline-block;">결과보고</div> <div style="border: 1px solid black; padding: 5px; display: inline-block;">보건소 (보건정책과)</div>
	수행 기관	광진구 보건소						
	민관협력 및 주민참여 방법	<ul style="list-style-type: none"> ○ 교육기관 교육일정 협의 등 협력 ○ 주민 교육 및 상담 참여 						
사업비 (백만원)	재원구성(비중)	'22년도 예산(A)		'22년도 집행(B)		집행률(%)(B/A*100)		
	계(①+②+③)	8.3	(100%)	7.54	(100%)	93.9		
	지방비	소계	8.3	(100%)	7.54	(100%)	93.9	
		구비	8.3	(100%)	7.54	(100%)	93.9	
	비고							

구 분		주요 내용		
수행 실적	성과목표 달성률	목표치(A)	실적(B)	달성률(%)(B/A*100)
		110	192	174.5
	목표수준 산출근거	서울시·자치구 공동협력사업 평가지표에 준하여 설정		
	측정 산식	교육횟수의 합		
	자료수집방법 및 출처	결과보고서		
이행 점검 모니터링	주체	광진구보건소 보건정책과 지역보건팀 백혜진		
	시기	2022년 7월		
	내용	<ul style="list-style-type: none"> ○ 아토피·천식 안심학교 운영: 총 33개소(초등학교1, 유치원1, 어린이집31) ○ 알레르기질환 예방관리 교육 실시 <ul style="list-style-type: none"> - 안심학교 대상 교육: 총 66회/1,172명 ○ 알레르기질환 환아 선별 및 건강관리 <ul style="list-style-type: none"> - 안심학교 대상 알레르기질환 유병조사 실시 		
	반영결과 (후속조치)	<ul style="list-style-type: none"> ○ 2022.7. 서울시 아토피·천식 온라인 아카데미 실시 ○ 2022.8. 알레르기질환 예방관리 교육(약 60회) 추가 모집 ○ 알레르기질환 유병조사로 선별된 고위험 환아의 지속적 건강관리 <ul style="list-style-type: none"> - 알레르기질환 환아 관리카드 제공하여 기관 내 비치하여 지속적 관리 - 기관 내 알레르기질환 예방교육 책자, 보습제 등 제공 		
결과 확인 (자체 평가) 모니터링	주체	광진구보건소 보건정책과 지역보건팀 백혜진		
	시기	당해 사업 종료 후		
	내용	<ul style="list-style-type: none"> ○ 아토피·천식 안심학교 운영: 총 33개소(초등학교1, 유치원1, 어린이집31) ○ 알레르기질환 예방관리 교육 실시 <ul style="list-style-type: none"> - 안심학교 대상 교육: 총 192회/1,842명 ○ 알레르기질환 환아 선별 및 건강관리 <ul style="list-style-type: none"> - 안심학교 대상 알레르기질환 유병조사 실시 : 33개소 1,261명 ○ 2022.7. 서울시 아토피·천식 온라인 아카데미 실시 ○ 알레르기질환 유병조사로 선별된 고위험 환아의 지속적 건강관리 <ul style="list-style-type: none"> - 알레르기질환 환아 관리카드 제공하여 기관 내 비치하여 지속적 관리 - 기관 내 알레르기질환 예방교육 책자, 보습제 등 제공 : 392개 		
		반영계획 (후속조치)	<ul style="list-style-type: none"> ○ 세부사업별 목표 대비 달성도 측정 ○ 세부사업별 추진내용 및 성과분석 ○ 자체 평가지표에 의한 사업 운영 총괄 평가 ○ 문제점 및 해결방안 	

구 분	주요 내용
사업효과	<ul style="list-style-type: none"> ○ 대상자별 맞춤형 교육을 통한 높은 교육 만족도 실현 <ul style="list-style-type: none"> - 알레르기질환 예방관리 교육 - 학생 및 원아(구연동화), 교사 및 학부모(영양사·간호사 강의교육) 맞춤 교육 진행에 따라 교육효과 극대화 ○ 비안심학교의 교육참여 기회 제공: 77회/1,040명 ○ 알레르기질환 환아 조기 선별 및 건강관리를 위한 유병조사 실시, 알레르기질환 예방물품(보습제, 온습도계) 배부
개선방안	<ul style="list-style-type: none"> ○ 안심학교 중심의 교육 진행으로 일반주민 대상 교육지원 부족 <ul style="list-style-type: none"> ⇒ 서울시아토피천식교육정보센터를 통한 지역주민 대상 소규모집단 교육 연계 ○ 학부모 및 교사 대상 교육 접근성 제고 방안 마련 필요 <ul style="list-style-type: none"> ⇒ 학부모 및 교사 대상 비대면 교육 진행으로 접근성 향상 ○ 안심학교 선정 시 주 신청기관이 어린이집으로 유치원·초등학교의 참여 확대 필요 <ul style="list-style-type: none"> ⇒ 안심학교 선정 시 교육청에 안심학교 모집 관련 홍보 요청 등으로 유치원·초등학교 참여 독려 ○ 사업 과정목표를 반영할 수 있는 결과목표 설정 필요 <ul style="list-style-type: none"> ⇒ 제8기 지역보건의료계획 수립 시 ‘아토피피부염 지난 12개월 증상 비율’을 성과지표로 설정 ⇒ 2023년도 아토피·천식 예방관리 사업 결과목표에 반영 예정

⑥ 세부사업 2-7 사업명: 저소득층 폭염 및 한파 대책

구 분		주요 내용					
사업명	사업번호	세부 사업명		중점추진 사업여부	민관협력 사업여부		
	2-7	저소득층 폭염 및 한파대책		×	○		
사업소관	담당과	담당팀	담당자	연락처			
	복지정책과	복지자원	김혜진	450-7494			
사업목적	저소득층 폭염 및 한파로 인한 피해를 사전 예방						
추진근거(관련규정)	광진구 저소득주민의 생활안정 지원에 관한 조례 제2조 및 제3조						
사업 변경내용 및 취지	해당없음						
사업기간	2022년 1월 ~ 2022년 12월						
사업 대상	선정 기준	관내 저소득 에너지 취약계층(기준중위소득 120%이내)					
	대상 규모	300가구					
사업 내용	사업 유형	냉방물품, 난방용품 지원(선풍기, 전기매트)					
	세부 내용	○ 냉방물품(선풍기): 130가구 지원 ○ 난방용품(온수매트): 122가구 지원					
전달 체계	지원 절차	대상자발급 및 신청(동)→심사 및 결정(구)→물품구입(구)→배부(동)					
	수행 기관	광진구청 복지정책과					
	민관협력 및 주민참여 방법	대상자 발굴 협조					
사업비 (백만원)	재원구성(비중)	'22년도 예산(A)		'22년도 집행(B)		집행률(%) (B/A*100)	
	계(①+②+③)	24	(100%)	24	(100%)	100	
	지 방 비	소계 (①+②)	-	(%)	-	(%)	
		①시비	-	(%)	-	(%)	
		②구비	24	(%)	24	(%)	100
	③기타 (재원명)	-	(%)	-	(%)		
	비고						

구 분		주요 내용		
수행 실적	성과목표 달성률	목표치(A)	실적(B)	달성률(% (B/A*100))
		300	252	84%
	목표수준 산출근거	대상자 추천 및 지원 공문		
	측정 산식	지원가구수 / 지원목표가수 수		
	자료수집방법 및 출처	대상자 추천 및 지원 공문		
이행 점검 모니 터링	주체	광진구 복지정책과		
	시기	8월		
	내용	지원대상자 만족도 확인		
	반영결과 (후속조치)	대상자 가구에 직접 택배발송		
결과 확인 (자체 평가) 모니 터링	주체	광진구 복지정책과		
	시기	12월		
	내용	지원대상자 만족도 확인		
	반영계획 (후속조치)	2023년도 사업계획에 반영		
사업효과		저소득 에너지 취약계층 폭염 및 한파 대비		
개선방안		난방물품 구입 시 단가 상승으로 예산증액 필요		

⑦ 세부사업 2-8 사업명: 영양개선 및 비만예방 프로그램 운영

구 분		주요 내용			
사업명	사업번호	세부 사업명		중점추진 사업여부	민관협력 사업여부
	2-8	영양개선 및 비만예방프로그램		x	o
사업소관	담당과	담당팀	담당자	연락처	
	보건정책과	생활보건팀	박은미	450-1906	
사업목적	<ul style="list-style-type: none"> ○ 최적의 영양관리를 통하여 올바른 식습관을 형성 ○ 건강위험 행태를 개선함으로써 국민 건강 및 삶의 질 향상에 기여 				
추진근거(관련규정)	<ul style="list-style-type: none"> ○ 국민건강증진법 제15조(영양개선), 제19조(건강증진사업 등) ○ 국민영양관리법 제10조(영양·식생활 교육사업), 제11조(영양취약계층 등) 				
사업 변경내용 및 취지	○ 사업예산 변경(서울시 공모사업 선정으로 사업비 증액 : 16,000천원)				
사업기간	2022년 1월 ~ 2022년 12월				
사업 대상	선정 기준	지역주민(영·유아, 어린이, 청소년, 성인, 어르신)			
	대상 규모	8,000명			
사업 내용	사업 유형	영양서비스 지원			
	세부 내용	<ul style="list-style-type: none"> ○ 생애주기별 프로그램 운영(영양교육 및 상담 등) <ul style="list-style-type: none"> - 유아 : 어린이집 및 유치원 기반 편식예방 교육 - 어린이·청소년 : 올바른 식생활 실천 교육 <ul style="list-style-type: none"> · 애들아 과일떡자 : 월 1회 영양교육, 주 2회 건강 간식(과일) 제공 - 성인·어르신 : 만성질환 예방·관리를 위한 식생활 체험 활동 <ul style="list-style-type: none"> · 1인 가구(중장년, 청년 대상) 행복한 밥상 요리교실 - 건강식생활 실천 배움터 프로그램 운영 <ul style="list-style-type: none"> · 어린이 미각형성교육 및 급식 모니터링 - 이웃과 함께하는 전통식품 장 담그기 광진 장독대 운영 <ul style="list-style-type: none"> · 장독대 부지 환경조성, 3단계 장 담그기, 식품안전성 검사 등 			
전달 체계	지원 절차				
	수행 기관	○ 광진구청 보건소			
	민관협력 및 주민참여 방법	<ul style="list-style-type: none"> ○ 이웃과 함께하는 전통식품 장 담그기 광진 장독대 운영 <ul style="list-style-type: none"> - 동주민센터(3개소), 전통시장 등에서 지역주민이 함께 된장, 간장을 담그며 사업 추진기간 동안 지속적으로 조별로 향아리등을 관리 함 - 참여자들이 직접 나눔대상을 선정하여 된장, 간장 나눔활동까지 전개 함 			

구 분		주요 내용					
사업비 (백만원)	재원구성(비중)	'22년도 예산(A)		'22년도 집행(B)		집행률(% (B/A*100))	
	계(①+②+③)	117	(100%)	111	(100%)	95%	
	지방비	소계 (①+②)	78	(66%)	75	(68%)	96%
		①시비	39	(33%)	38	(34%)	97%
		②구비	39	(33%)	37	(34%)	95%
	③기타 (국비)	39	(34%)	36	(32%)	92%	
	비고						
수행 실적	성과목표 달성률	목표치(A)		실적(B)		달성률(% (B/A*100))	
		51.2%		50.2%		98%	
	목표수준 산출근거	2개년도(2019년~2020년) 지표 평균치					
	측정 산식	최근 1주일 동안 5일 이상 아침식사를 한 사람의 수					
	자료수집방법 및 출처	지역사회건강통계					
이행 점검 모니 터링	주체	서울시, 애들아 과일먹자 후원기관(희망나눔마켓, 서울시농수산물공사)					
	시기	프로그램 중 (10월)					
	내용	추진내용, 방법, 참여 기관 의견 및 만족도 등					
	반영결과 (후속조치)	방학 기간 중에도 건강 간식(제철 과일) 지속 제공 요청 -> 2023년 1~2월 과일 제공					
결과 확인 (자체 평가) 모니 터링	주체	사업 담당·팀장 등					
	시기	프로그램 중·종료 시					
	내용	추진내용, 방법, 소요예산, 참여자 의견 및 만족도 등					
	반영계획 (후속조치)	사회적 거리두기 완화 및 생애주기별 프로그램 특성, 참여 기관 의견 등을 고려하여 대면·비대면 병행 추진					
	사업효과	<ul style="list-style-type: none"> ○ 어린이집, 지역아동센터, 관내 사업장, 키움센터 등 참여 기관 확대 및 체험 위주의 식생활 프로그램 운영으로 건강 식생활 실천 변화 유도 ○ 이웃과 함께하는 광진 장독대 사업 일환으로 주민이 직접 담근 된장1kg, 간장500ml을 지역사회에 환원 함(취약계층 115가구에 전달) 					
	개선방안	○ 프로그램 참여 이후 건강 식생활 실천 여부 모니터링 실시					

⑧ 세부사업 2-9 사업명: 재난취약가구 안전컨설팅 사업

구 분		주요 내용			
사업명	사업번호	세부 사업명		중점추진 사업여부	민관협력 사업여부
	2-9	재난취약가구 안전컨설팅 사업		x	○
사업소관	담당과	담당팀	담당자	연락처	
	도시안전과	안전기획팀	강태현	450-7306	
사업목적	<ul style="list-style-type: none"> ○ 재난취약가구의 전기, 가스 및 보일러, 소방시설에 대한 안전점검 시행 ○ 노후시설 및 취약시설의 정비 후 재난사고 예방 및 안전사각지대 해소 				
추진근거(관련규정)	<ul style="list-style-type: none"> ○ 재난 및 안전관리기본법 제4조 ○ 서울특별시 광진구 주택의 소방시설 설치 지원에 관한 조례 제4조 				
사업 변경내용 및 취지	<ul style="list-style-type: none"> ○ 예산변경 - 당초 : 124백만원 - 변경 : 128.5백만원 				
사업기간	2022년 1월 ~ 2022년 12월				
사업 대상	선정 기준	기초생활수급자, 차상위계층, 홀몸어르신, 장애인, 한부모 등			
	대상 규모	1,700가구			
사업 내용	사업 유형	서비스			
	세부 내용	<ul style="list-style-type: none"> ○ 전 기 : 전기 안전점검 및 누전차단기, 등기구, 콘센트 교체·정비 ○ 가 스 : 가스차단기(타이머) 설치, 노후밸브 및 호스교체 ○ 소 방 : 가정용 소화기 보급 및 단독감지형 화재경보기 설치 ○ 보 일 러 : 금속플렉서블 호스 설치, 일산화탄소(CO) 경보기 설치 ○ 전기장판 : 전기장판 구매 후 보 			
전달 체계	지원 절차	지원대상 수요조사 및 대상자 제출 → 광진구 선정심의회 구성·운영 → 위탁업체 계약 → 안전점검 및 정비사업 추진 → A/S지원			
	수행 기관	한국전기안전공사 서울동부지사, (주)에스코 구의고객센터			
	민관협력 및 주민참여 방법	<ul style="list-style-type: none"> ○ 전기·가스·보일러·소방 분야 : 위수탁계약을 통해 계약업체 사업수행 및 월별 결과보고 제출 ○ 기타 분야 : 수의계약을 통해 물품 구매 및 동 주민센터로 배달 			

구 분		주요 내용					
사업비 (백만원)	재원구성(비중)	'22년도 예산(A)		'22년도 집행(B)		집행률(% (B/A*100))	
	계(①+②+③)	128.5	(100%)	128.5	(100%)	100	
	지방비	소계 (①+②)	128.5	(100%)	128.5	(100%)	
		①시비	77.5	(61%)	77.5	(61%)	
		②구비	51	(39%)	51	(39%)	
	③기타 (재원명)	-	(%)	-	(%)		
비고							
수행 실적	성과목표 달성률	목표치(A)		실적(B)		달성률(% (B/A*100))	
		1,690가구		1,709가구		101	
	목표수준 산출근거	광진구 재난취약가구의 약 7.6% 기준으로 동별 지원가구 선정					
	측정 산식	광진구 재난취약가구 22,309가구의 7.6% 비율					
	자료수집방법 및 출처	광진구 재난취약가구(수급자, 차상위 등) 총괄 명단					
이행 점검 모니 터링	주체	광진구 도시안전과 강태현					
	시기	매월 말일					
	내용	안전점검 적정 이행여부					
	반영결과 (후속조치)	담당자 간 회의 및 유선 안내					
결과 확인 (자체 평가) 모니 터링	주체	도시안전과 안전기획팀장 신인식					
	시기	매월 말일					
	내용	안전점검 적정 이행여부					
	반영계획 (후속조치)	회의 개최 및 보완, 개선사항 통보					
사업효과		재난취약가구의 상시 안전점검 확대에 의한 생활불편환경 개선					
개선방안		매해 진행되는 사업인 만큼 중복대상자 발생하여 대상자 선정 시 가구별 안전환경에 따라 최대한 중복대상자 제외하고 대상자 선정					

⑨ 세부사업 2-12 사업명: 대상포진 예방접종

구 분		주요 내용							
사업명		사업번호	세부 사업명		중점추진 사업여부	민관협력 사업여부			
		2-12	서울특별시 광진구 대상포진 예방접종		×	×			
사업소관		담당과	담당팀	담당자	연락처				
		건강관리과	가족건강팀	박다숨	450-1952				
사업목적		○ 취약계층 어르신 대상포진 예방접종 비용 지원 통하여 경제적 부담 완화 ○ 구민의 건강증진을 도모							
추진근거(관련규정)		서울특별시 광진구 대상포진 예방접종 지원에 관한 조례							
사업 변경내용 및 취지		해당없음							
사업기간		2022년 1월 ~ 2022년 12월							
사업 대상	선정 기준	만65세 이상 기초생활수급자							
	대상 규모	4,400명							
사업 내용	사업 유형	대상포진 백신 1회 접종							
	세부 내용	○ 목 표 : 1,320명(접종률 30%) ○ 예 산 : 98,800,000원 - 백신비 : 97,800,000원(약1,100명*89,000원) * 2022 서울시 의약품 단가계약에 의한 구매 - 이상반응 지원비 : 1,000,000원							
전달 체계	지원 절차	사업계획 수립 및 홍보 보건소 (건강관리과)		⇒	예방접종 (보건소 예방접종실) 접종대상 주민		⇒	결과보고 보건소 (건강관리과)	
	수행 기관	광진구 보건소							
	민관협력 및 주민참여 방법	-							
사업비 (백만원)	재원구성(비중)		'22년도 예산(A)		'22년도 집행(B)		집행률(%) (B/A*100)		
	계(①+②+③)		99	(100%)	73	(100%)	73.7		
	지방비	소계 (①+②)	99	(100%)	73	(100%)	73.7		
		①시비	-	(%)	-	(%)			
		②구비	99	(100%)	73	(100%)	73.7		
	③기타 (재원명)		-	(%)	-	(%)			
비고									

구 분		주요 내용		
수행 실적	성과목표 달성률	목표치(A)	실적(B)	달성률(%) (B/A*100)
		30%(1,320명)	18%(795명)	60
	목표수준 산출근거	코로나19 대응으로 목표 감축		
	측정 산식	접종률: 접종자수/접종 대상자수*100		
	자료수집방법 및 출처	예방접종통합관리시스템에 등록된 접종내역		
이행 점검	주체	건강관리과 담당자		
	시기	상반기		
	내용	상반기 코로나19 대응으로 예방접종 시행하지 못함		
모니 터링	반영결과 (후속조치)	하반기에 대상포진 예방접종 실시		
결과 확인 (자체 평가)	주체	건강관리과 담당자		
	시기	하반기		
	내용	목표(220건)대비 예방접종 달성률 361.3%		
모니 터링	반영계획 (후속조치)	코로나19 대응으로 6~12월에만 대상포진 예방접종 시행함 (예방접종업무 재개로 상반기부터 대상포진 예방접종 SMS 등 홍보 강화)		
사업효과		인공 면역 획득 및 구민 건강 보호		
개선방안		접종대상자에게 SMS 안내 및 홈페이지·아차산메아리 홍보, 동주민센터 협조하여 안내문 배부 등 홍보 강화 및 접종 예정		

⑩ 세부사업 2-13 사업명: 어린이·청소년 마을버스 무상교통 사업

구 분		주요 내용			
사업명	사업번호	세부 사업명		중점추진 사업여부	민관협력 사업여부
	2-13	어린이·청소년 마을버스 무상교통 사업		×	×
사업소관	담당과	담당팀	담당자	연락처	
	교통행정과	교통정책팀	변상진	450-7919	
사업목적	<ul style="list-style-type: none"> ○ 관내 마을버스 이용 어린이·청소년의 대중교통비 지원을 통한 부양가정의 교통비 부담완화 및 이동권 보장 ○ 코로나19 확산에 따른 운수업체 경영악화 해소를 위한 마을버스 이용 활성화 대중교통정책 추진 				
추진근거(관련규정)	『서울특별시 광진구 대중교통 이용편의 증진 조례』(2020.12.28.) 제14조				
사업 변경내용 및 취지	해당 없음				
사업기간	2021년도 5월 ~ 2022년도 12월까지				
사업 대상	선정 기준	관내 거주 어린이·청소년(만 6~18세) ※ 중앙부처 및 지방자치단체 등 명시적으로 교통비 명목 지원금 지급 받는 경우 지급대상 제외			
	대상 규모	어린이·청소년(31,180명) 마을버스 일일 이용객 수 약 3,103명/일 ※ 어린이·청소년의 마을버스 이용여부에 따라 변동			
사업 내용	사업 유형	티머니 T마일리지 지급			
	세부 내용	<ul style="list-style-type: none"> ○ 지원금액 : 관내 마을버스 교통비 (어린이 300원, 청소년 480원) ○ 지원주기 : 분기별 ○ 지원제한 : 대여·부정사용, 1회 2명 이상 태그, 짧은 시간(구간) 승하차 반복, 비정상 과다 사용 등 			
전달 체계	지원 절차	○ 마을버스 이용 → 사업 홈페이지·티머니·T마일리지 서비스 가입 → 교통비 환급신청(사업 홈페이지) → 분기별 정산 및 검증 → 대상자 T마일리지 지급			
	수행 기관	<ul style="list-style-type: none"> ○ 광진구 : 계획수립, 카드등록 절차 안내, 홍보, 정산결과 검토·확인, 교통비 지급 등 ○ 위탁업체 : 홈페이지 개발·관리·운영, 회원 및 카드등록 데이터 관리 등 ○ 교통카드정산사 : 카드데이터 제공·분석·검증·정산·T마일리지 지급 ○ 동주민센터 : 무상 교통카드 신청접수 및 배부 등 ○ 교 육 청 : 어린이·청소년 대상 사업내용 안내 및 홍보 			
	민관협력 및 주민참여 방법	-			

구 분		주요 내용					
사업비 (백만원)	재원구성(비중)	'22년도 예산(A)		'22년도 집행(B)		집행률(% (B/A*100))	
	계(①+②+③)	538	(100%)	304	(100%)	56.5	
	지방비	소계 (①+②)	538	(100%)	304	(100%)	56.5
		①시비	-	(%)	-	(%)	
		②구비	538	(100%)	304	(100%)	56.5
	③기타 (재원명)	-	(%)	-	(%)		
	비고						
수행 실적	성과목표 달성률	목표치(A)		실적(B)		달성률(% (B/A*100))	
		지급실적 4회 / 홍보실적 4회		지급실적 4회 / 홍보실적 4회		100%	
	목표수준 산출근거	지원금 지급내역 증빙서류 등					
	측정 산식	어린이·청소년 마을버스 교통비 지급률 및 홍보실적					
	자료수집방법 및 출처	수립 계획서 및 결과보고서					
이행 점검 모니 터링	주체	복지정책과 희망나눔팀					
	시기	2022. 8. 17.(수)					
	내용	분기별 지원 및 홍보횟수 외 사업의 의미를 더 담아낼 수 있는 성과지표 고안 및 반영가능 여부					
	반영결과 (후속조치)	검토 중이었으나, 사업종료					
결과 확인 (자체 평가)	주체	교통행정과 교통정책팀					
	시기	2022년 12월 말					
	내용	마을버스 교통비 지급(4회) 및 홍보실적(4회) 이행완료					
	반영계획 (후속조치)	'22.12.31부로 사업 종료					
사업효과		<ul style="list-style-type: none"> ○ 마을버스 무상교통으로 인한 어린이·청소년 마을버스 이용 교통비 부담 완화 ○ 마을버스 이용 활성화 및 어린이·청소년의 대중교통 이용 습관화에 따라, 녹색 교통정책으로 사회적으로 긍정적 효과 증대 					
개선방안		-					

다. 추진전략 3

① 세부사업 3-1 사업명: 구민과 함께 즐기는 축제 추진

구 분		주요 내용					
사업명	사업번호	세부 사업명		중점추진 사업여부	민관협력 사업여부		
	3-1	구민과 함께 즐기는 축제 추진		○	×		
사업소관	담당과	담당팀	담당자	연락처			
	문화예술과	문화사업팀	이지숙	450-7596			
사업목적	○ 구민이 참여하고 즐기는 참여형 축제를 통한 화합과 문화 교류의 장 마련 ○ 지역예술문화 활성화						
추진근거(관련규정)	문화예술진흥법 제3조(시책과 권장), 제39조(국고보조 등)						
사업 변경내용 및 취지	○ 예산변경 - 당초 : 21백만원 - 변경 : 24백만원 ○ 코로나19와 인플루엔자 유행으로 서울동화축제, 아차산해맞이축제 취소 : 광나루 어울마당 개최						
사업기간	2022년 1월 ~ 2022년 12월						
사업 대상	선정 기준	광진구 주민					
	대상 규모	지역주민, 지역방문자					
사업 내용	사업 유형	서비스					
	세부 내용	아차산해맞이축제, 서울동화축제, 광나루어울마당					
전달 체계	지원 절차						
	수행 기관	광진구청 문화예술과					
	민관협력 및 주민참여 방법	행사 안전관리 지원 및 장소 지원 등					
사업비 (백만원)	재원구성(비중)	'22년도 예산(A)		'22년도 집행(B)		집행률(%) (B/A*100)	
	계(①+②+③)	326	(100%)	95	(100%)	29	
	지방비	소계 (①+②)	326	(100%)	95	(100%)	29
		①시비	100	(30.7%)	15	(15.8%)	
		②구비	226	(69.3%)	80	(84.2%)	
	③기타 (재원명)	-	(%)	-	(%)		
비고	코로나19와 인플루엔자가 동시에 유행하는 트윈데믹에 대비하여 축제 미개최						

구 분		주요 내용		
수행 실적	성과목표 달성률	목표치(A)	실적(B)	달성률(% (B/A*100))
		5만명(축제참여인원)	2,000명	4
	목표수준 산출근거	코로나19와 인플루엔자가 동시에 유행하는 트윈데믹 등 환경변화 반영		
	측정 산식	참여인원 계측		
	자료수집방법 및 출처	행사장 입구 추계		
이행 점검	주체	광진구청 문화체육과		
	시기	축제(행사) 기간 중		
	내용	참여인원(조회수) 계측		
모니 터링	반영결과 (후속조치)	해당 없음		
결과 확인 (자체 평가)	주체	광진구청 문화체육과		
	시기	2023년 1월		
	내용	사업결과 자체평가		
모니 터링	반영계획 (후속조치)	2023년도 사업계획에 반영		
사업효과		광나루어울마당 개최를 통해 구민의 소통과 화합의 장 마련		
개선방안		-		

② 세부사업 3-2 사업명: 능동로 일대 청년문화 예술거리 조성

구 분		주요 내용					
사업명	사업번호	세부 사업명		중점추진 사업여부	민관협력 사업여부		
	3-2	능동로 일대 청년문화 예술거리 조성		0	0		
사업소관	담당과	담당팀	담당자	연락처			
	문화체육과	문화예술팀	정하늘	450-7575			
사업목적	<ul style="list-style-type: none"> ○ 구민이 느끼고 청년이 숨 쉬는 테마별·특성별 공연문화를 조성 ○ 다양한 볼거리와 거리공연으로 구민의 문화예술 향상 						
추진근거(관련규정)	<ul style="list-style-type: none"> ○ 문화예술진흥법 제3조(시책과 권장) ○ 문화예술진흥조례 제5조(대상사업과 지원) 						
사업 변경내용 및 취지	<ul style="list-style-type: none"> ○ 예산변경 <ul style="list-style-type: none"> - 당초 : 66백만원 - 변경 : 62백만원 						
사업기간	2022년도 1월 ~ 2022년도 12월						
사업 대상	선정 기준	광진구 주민					
	대상 규모	지역 주민, 지역 방문자					
사업 내용	사업 유형	서비스					
	세부 내용	<ul style="list-style-type: none"> ○ 능동로 일대 청년문화예술 문화공연 및 아트마켓 운영 ○ 문화공연 확대에 따른 야외 상설공연장 공연 ○ 문화일류도시 도약을 위한 능동로 문화예술 이미지(풍경) 거리 조성 					
전달 체계	지원 절차	기본계획 수립 → 대행업체 선정·계약 → 공연 개최 → 결과보고					
	수행 기관	광진구 문화체육과					
	민관협력 및 주민참여 방법	광진문화재단, 건국대 및 세종대 캠퍼스타운사업단 협력					
사업비 (백만원)	재원구성(비중)	'22년도 예산(A)		'22년도 집행(B)		집행률(%) (B/A*100)	
	계(①+②+③)	62	(100%)	58	(94%)	94	
	지방비	소계 (①+②)	62	(100%)	58	(94%)	
		①시비		(%)		(%)	
		②구비	62	(700%)	58	(94%)	94
	③기타 (재원명)		(%)		(%)		
	비고						

구 분		주요 내용		
수행 실적	성과목표 달성률	목표치(A)	실적(B)	달성률(% (B/A*100))
		60회	65회	108%
		200팀	403팀	202%
	목표수준 산출근거	전년도 길거리공연/아트마켓 횟수 및 코로나19로 인한 거리두기 등 감안		
	측정 산식	공연 및 아트마켓 운영 횟수, 참가팀		
자료수집방법 및 출처	대행업체 집계 보고서 및 현장조사			
이행 점검 모니 터링	주체	문화체육과		
	시기	6월, 11월		
	내용	용역업체 거리문화공연 운영 결과 보고서 접수		
	반영결과 (후속조치)	공연 대행업체 용역비 지급		
결과 확인 (자체 평가) 모니 터링	주체	문화체육과		
	시기	6월, 11월		
	내용	○ 문화재단, 건국대, 세종대 공연운영 결과 수집 ○ 능동로 거리문화공연 운영 결과 보고서 작성		
	반영계획 (후속조치)	2023년 거리문화공연 운영 개선 도모		
사업효과	○ 코로나19로 2년간 중단되었던 공연을 재개하여 국민의 문화욕구 충족 ○ 문화재단 및 관내 대학교 캠퍼스타운사업단과 연계하여 지역예술인, 대학교 동아리, 전공학생들의 문화활동을 지원			
개선방안	○ 계절과 시간에 따라 관객 수가 상이하므로 유동인구가 많은 시간대를 분석하여 공연시간 검토 필요 ○ 능동로를 버스킹거리 뿐 아니라 청년세대를 위한 랜드마크로 인식될 수 있도록 공간분석을 통한 효율적 운영 필요			

③ 세부사업 3-3 사업명: 열린 생활문화예술공연 확대 운영

구 분		주요 내용					
사업명		사업번호	세부 사업명		중점추진 사업여부	민관협력 사업여부	
		3-3	열린 생활 문화 예술공연 확대 운영		x	x	
사업소관		담당과	담당팀	담당자	연락처		
		문화예술과	문화사업팀	한다인	450-7597		
사업목적		수준 높은 공연을 통해 주민들의 지속 가능한 문화 향유 및 문화예술 향상에 기여					
추진근거(관련규정)		서울특별시 광진구 문화예술진흥에 관한 조례					
사업 변경내용 및 취지		○ 예산변경 - 당초 : 21백만원 - 변경 : 24백만원					
사업기간		2022년도 3월 ~ 2022년도 10월					
사업 대상	선정 기준	광진구 활동 예술인					
	대상 규모	광진구 활동 예술인 및 광진구민					
사업 내용	사업 유형	거리 문화예술 공연					
	세부 내용	거리 문화예술 공연 22회 운영 - 아차산 어울림광장 등 공연 12회(무대지원 포함), 아차산토요한마당 10회 개최					
전달 체계	지원 절차	신청 - 조사 - 대상자결정 - 급여제공 등 세부 절차 기술					
	수행 기관	광진구					
	민관협력 및 주민참여 방법	○ 광진구 홈페이지 버스킹 신청 탭을 통한 버스커들의 참여 신청 및 독려 ○ sns 플랫폼과 보도자료를 활용한 공연 이후 활동 예술인 홍보					
사업비 (백만원)	재원구성(비중)	'22년도 예산(A)		'22년도 집행(B)		집행률(% (B/A*100))	
	계(①+②+③)	21	(100%)	24	(100%)	115	
	지방비	소계 (①+②)	21	(100%)	24	(100%)	115
		①시비	-	(%)	-	(%)	
		②구비	21	(100%)	24	(100%)	115
	③기타 (재원명)	-	(%)	-	(%)		
	비고	능동로 활성화 사업 행사운영비 5백만원 예산 변경 사용					

구 분		주요 내용		
수행 실적	성과목표 달성률	목표치(A)	실적(B)	달성률(% (B/A*100))
		50팀	40팀	80
		20회	22회	110
	목표수준 산출근거	○ 아차산 어울림광장 공연 9회 및 토요일마다 공연 10회 결과보고 ○ 광진숲나루, 아차산 어울림광장 등 무대지원 횟수 3회 포함		
	측정 산식	공연팀 및 공연횟수 목표 달성률 평균치		
자료수집방법 및 출처	열린 생활문화예술공연 확대 운영 결과보고서			
이행 점검 모니 터링	주체	광진구 문화예술과		
	시기	2022. 3. ~ 2022. 10.		
	내용	○ 구민들의 지속 가능한 문화 향유의 기회 확대에 기여 ○ 광진구 활동 예술인이 우선적으로 선정될 수 있도록 조치		
	반영결과 (후속조치)	광진구 활동 예술인 및 공연단체 우선적 선정(모집공고에 포함)		
결과 확인 (자체 평가) 모니 터링	주체	광진구 문화예술과		
	시기	2023. 1.		
	내용	○ 만족도 설문조사 실시 ○ 사업결과 보고		
	반영계획 (후속조치)	2023년도 사업계획에 반영		
사업효과		○ 코로나 19로 침체된 야외 버스킹 공연 활성화 ○ 선도적 버스킹 추진으로 광진구 활동 문화예술인 홍보		
개선방안		○ 공연 후 관객 만족도 설문조사를 통해 다음연도 공연 방향 수립 ○ 다양한 장르의 문화예술 공연 추진		

④ 세부사업 3-4 사업명: 다문화가족 문화체험

구 분		주요 내용					
사업명	사업번호	세부 사업명		중점추진 사업여부	민관협력 사업여부		
	3-4	다문화가족 문화체험		X	○		
사업소관	담당과	담당팀	담당자	연락처			
	가정복지과	출생다문화팀	유경철	450-7560			
사업목적	다문화 가족의 한국문화체험 및 다양한 문화활동 지원을 통해 한국문화 이해 및 한국사회 적응 지원						
추진근거(관련규정)	서울특별시 광진구 외국인주민 및 다문화가족 지원조례 제7조(지원의 범위)						
사업 변경내용 및 취지	해당없음						
사업기간	2022년도 1월~2022년도 12월						
사업 대상	선정 기준	광진구 외국인주민 및 다문화가족					
	대상 규모	외국인주민 및 다문화가족 100가구 이상					
사업 내용	사업 유형	다문화가족 문화체험 프로그램 운영 및 다문화 어린이합창단 지원,					
	세부 내용	○ 다문화가족 문화체험 기회 제공 ○ 다문화가족 어울림 한마당(릴레이퀴즈 등) 행사 진행 ○ 다문화가족 한식 밀키트(100가구, 가구당 10회) 지원 ○ 다문화어린이 합창단 지휘자 및 반주자 강사비 지원					
전달 체계	지원 절차	신청 - 대상자선정 - 지원					
	수행 기관	사업 기획, 예산지원, 사업 시행 등 : 지자체					
	민관협력 및 주민참여 방법	○ 광진구가족센터: 다문화가족 문화(힐링)체험 대상자 추천 및 행사진행, 다문화 어울림한마당 진행, 다문화가족 (한식)밀키트 지원 대상자 선정 및 진행 ○ 서울다문화가정협의회: 다문화어린이합창단 운영					
사업비 (백만원)	재원구성(비중)	'22년도 예산(A)		'22년도 집행(B)		집행률(% (B/A*100))	
	계(①+②+③)	35.5	(100%)	35.1	(100%)	99.8	
	지방비	소계 (①+②)	35.5	(100%)	35.1	(100%)	99.8
		①시비	-	(%)	-	(%)	
		②구비	35.5	(100%)	35.1	(100%)	
	③기타 (재원명)	-	(%)	-	(%)		
	비고						

구 분		주요 내용		
수행 실적	성과목표 달성률	목표치(A)	실적(B)	달성률(% (B/A*100))
		27	37	137
	목표수준 산출근거	다문화가족 문화체험 시행 횟수, 다문화가족 어울림 한마당 시행 횟수, 다문화가족 밀키트 지원 횟수, 합창단 운영(음악교육) 횟수		
	측정 산식	다문화가족 문화체험 시행 횟수, 다문화가족 어울림 한마당 시행 횟수, 다문화가족 밀키트 지원 횟수, 합창단 운영(음악교육) 횟수		
	자료수집방법 및 출처	결과보고서 및 지출증빙서류		
이행 점검 모니 터링	주체	가정복지과		
	시기	매달(사업시행 시기별)		
	내용	프로그램 점검 및 지출증빙서류 확인		
	반영결과 (후속조치)	-		
결과 확인 (자체 평가)	주체	가정복지과		
	시기	2023. 1.		
	내용	추진실적 및 개선의견(다문화가족 문화체험 시 간식 등 제공 필요) 확인		
	반영계획 (후속조치)	다문화가족 문화체험 금간식 지원 예산 설정		
사업효과		다문화 가족을 대상으로 문화체험 기회를 제공하여 가족 구성 간 친목도모 및 한국문화에 대한 이해 제고		
개선방안		위드코로나 시대로 전환됨에 따라 다양한 대면활동 진행 검토		

⑤ 세부사업 3-5 사업명: 광진가족 백일장

구 분		주요 내용			
사업명	사업번호	세부 사업명		중점추진 사업여부	민관협력 사업여부
	3-5	광진가족 백일장		x	o
사업소관	담당과	담당팀	담당자	연락처	
	가정복지과	출생다문화팀	신재민	450-7544	
사업목적	세대 간의 벽을 허물고 가족 문화 확산을 위한 광진구민 화합의 장을 마련하고자 함				
추진근거(관련규정)	<ul style="list-style-type: none"> ○ 광진구 양성평등 기본조례 제22조(일·가정 양립지원), 제25조(교육및 문화조성) ○ 광진구 문화예술 진흥에 관한 조례 제5조(대상사업과 지원) 				
사업 변경내용 및 취지	해당 없음				
사업기간	2022년 9월				
사업 대상	선정 기준	광진구 관내 주민			
	대상 규모	광진구 주민 600명			
사업 내용	사업 유형	심사를 통하여 상장 및 상품권 지원, 참여자 전체 소정의 기프티콘			
	세부 내용	<ul style="list-style-type: none"> ○ 참가부문 : 시, 산문 ○ 참가대상 : 광진구민 누구나 150명 ※기성문인 제외 <ul style="list-style-type: none"> - (일반부) 만 18세 이상 광진구민 - (학생부) 관내 초·중·고등학교 재학생 ○ 접수방법 <ul style="list-style-type: none"> - (사전접수) 가족센터 홈페이지 통한 온라인 신청(선착순 120명) - (현장접수) 행사당일 신청(선착순 30명) 			
전달 체계	지원 절차	홈페이지 통해 온라인으로 선착순 접수하여 시행			
	수행 기관	광진구 가족센터			
	민관협력 및 주민참여 방법	운영사업 위탁계약을 통하여 민관협력			

구 분		주요 내용					
사업비 (백만원)	재원구성(비중)	'22년도 예산(A)		'22년도 집행(B)		집행률(% (B/A*100))	
	계(①+②+③)	16.6	(100%)	16.6	(100%)	100%	
	지방비	소계 (①+②)	16.6	(100%)	16.6	(100%)	100%
		①시비	-	(%)	-	(%)	
		②구비	16.6	(100%)	16.6	(100%)	100%
	③기타 (재원명)	-	(%)	-	(%)		
	비고						
수행 실적	성과목표 달성률	목표치(A)	실적(B)		달성률(% (B/A*100))		
		600명	550명		91.6		
		80%	85%		106		
	목표수준 산출근거	백일장 행사 신청 접수인 및 만족도 조사결과					
	측정 산식	○ 이용자 만족도 : (이용만족 대상자수 / 조사 대상자 수) × 100 ○ 행사 참여율 : (행사 참여자 수 / 성과목표) × 100					
자료수집방법 및 출처	시스템 및 신청대상 명단 별도 관리, 만족도 설문 조사						
이행 점검 모니 터링	주체	광진구 가정복지과					
	시기	2022. 10월					
	내용	전년도 만족도 조사 결과 참고하여 행사를 진행했는지 여부					
	반영결과 (후속조치)	만족도 결과 분석하여 행사 반영					
결과 확인 (자체 평가)	주체	광진구 가정복지과					
	시기	2022. 12월					
	내용	행사참여율 및 만족도 80%이상 달성					
모니 터링	반영계획 (후속조치)	만족도 조사 미흡관련 개선조치 요청, 홍보로 참여자 수 증대 요청 등					
사업효과		가족과 함께 즐기면서 더욱 돈독해지는 기회 제공					
개선방안		○ 관내 학교 등 관련 기관에 홍보를 통한 참여 독려 ○ 미흡 관련 정보 분석하여 행사 만족도 상승					

⑥ 세부사업 3-6 사업명: 광나루 아카데미 운영

구 분		주요 내용					
사업명		사업번호	세부 사업명		중점추진 사업여부	민관협력 사업여부	
		3-6	광나루 아카데미 운영		x	x	
사업소관		담당과	담당팀	담당자	연락처		
		교육지원과	평생교육팀	조유민	450-7538		
사업목적		사회 각계각층의 저명 명사를 초청하여 전문지식과 삶의 지혜를 배우고 인문학적 소양을 넓힐 수 있는 평생학습 기회 제공					
추진근거(관련규정)		서울특별시 광진구 평생교육 진흥조례 제3조(평생교육의 진흥)					
사업 변경내용 및 취지		해당없음					
사업기간		2022년도 1월 ~ 2022년 12월					
사업 대상	선정 기준	광나루 아카데미 수강을 희망하는 광진구민					
	대상 규모	비대면 2회 / 하반기 대면 5회(총 7회, 2,600명)					
사업 내용	사업 유형	명사 초청 강연 제공					
	세부 내용	연 7회					
전달 체계	지원 절차						
	수행 기관	광진구청 교육지원과					
	민관협력 및 주민참여 방법	참여 구민 대상 만족도 조사 실시					
사업비 (백만원)	재원구성(비중)	'22년도 예산(A)		'22년도 집행(B)		집행률(%)(B/A*100)	
	계(①+②+③)	29.6	(100%)	29.6	(100%)	100	
	지방비	소계(①+②)	29.6	(100%)	29.6	(100%)	100
		①시비	-	-	-	-	-
		②구비	29.6	(100%)	29.6	(100%)	100
	③기타(재원명)	-	-	-	-	-	
비고							

구 분		주요 내용		
수행 실적	성과목표 달성률	목표치(A)	실적(B)	달성률(% (B/A*100))
		1,600명	2,601	162
	목표수준 산출근거	총 7회 운영 / 2,601명 참여		
	측정 산식	참여자 수		
	자료수집방법 및 출처	결과보고서		
이행 점검 모니 터링	주체	광진구청 교육지원과		
	시기	2022. 8.		
	내용	자체 중간평가		
	반영결과 (후속조치)	하반기 사회적 거리두기 해제에 따른 대면 강의 확대 운영 예정		
결과 확인 (자체 점검) 모니 터링	주체	광진구청 교육지원과		
	시기	2022. 12.		
	내용	참여자 대상 만족도 조사		
	반영결과 (후속조치)	-		
사업효과		코로나19로 시기에 힐링 강연을 제공하여 구민의 불안감과 소외감 해소에 도움		
개선방안		-		

⑦ 세부사업 3-7 사업명: 도시양봉체험 및 텃밭 투어 프로그램 운영

구 분		주요 내용					
사업명		사업번호	세부 사업명		중점추진 사업여부	민관협력 사업여부	
		3-7	도시양봉체험 및 텃밭투어 프로그램		×	×	
사업소관		담당과	담당팀	담당자	연락처		
		공원녹지과	공원여가팀	곽지현	450-7783		
사업목적		○ 안전한 먹을거리 제공 및 친환경적인 생활을 경험 할 수 있도록 함 ○ 도심의 어린이들에게 자투리텃밭 내 양봉장과 텃밭을 활용한 프로그램을 제공하여 자연의 소중함과 올바른 식습관을 가질 수 있도록 함					
추진근거(관련규정)		「광진구 도시농업 육성 및 지원에 관한 조례」 제13조 (교육훈련 및 프로그램 보급)					
사업 변경내용 및 취지		해당 없음					
사업기간		2022년 4월 ~ 2022년 11월					
사업 대상	선정 기준	○ 관내 어린이집, 유치원생 등					
	대상 규모	○ 어린이 160명					
사업 내용	사업 유형	교육서비스					
	세부 내용	연 1회(2시간) 도시양봉장 견학 및 만들기 체험 등					
전달 체계	지원 절차	선착순 신청 - 대상자 확정 - 프로그램 제공					
	수행 기관	광진구 공원녹지과					
	민관협력 및 주민참여 방법	해당 없음					
사업비 (백만원)	재원구성(비중)		'22년도 예산(A)		'22년도 집행(B)		집행률(%) (B/A*100)
	계(①+②+③)		3	(100%)	3	(100%)	100
	지방비	소계 (①+②)	3	(100%)	3	(100%)	100
		①시비	-	(%)	-	(%)	
		②구비	3	(100%)	3	(100%)	100
	③기타 (재원명)		-	(%)	-	(%)	
	비고						

구 분		주요 내용		
수행 실적	성과목표 달성률	목표치(A)	실적(B)	달성률(% (B/A*100))
		15회	9회	60
	목표수준 산출근거	사업 예산 범위 내 운영 가능한 회차		
	측정 산식	프로그램 운영 횟수		
	자료수집방법 및 출처	결과 보고서		
이행 점검	주체	광진구 공원녹지과 담당자 곽지현		
	시기	2022년 7월		
모니 터링	내용	중간 자체평가(프로그램 종료 후 설문조사를 실시)		
	반영결과 (후속조치)	설문조사 의견 수렴 및 반영		
결과 확인 (자체 평가)	주체	광진구 공원녹지과 담당자 곽지현		
	시기	사업종료 시(2022. 11.)		
모니 터링	내용	참여자수 및 운영횟수 확인, 사업결과 평가		
	반영계획 (후속조치)	2023년도 사업계획에 반영		
사업효과		도심 속에서 자연을 느끼며 생태계 보전의 중요성 체득 및 실천		
개선방안		-		

⑧ 세부사업 3-8 사업명: 도시농부학교 운영

구 분		주요 내용					
사업명		사업번호	세부 사업명		중점추진 사업여부	민관협력 사업여부	
		3-8	도시농부학교 운영		×	○	
사업소관		담당과	담당팀	담당자	연락처		
		공원녹지과	공원여가팀	민지혜	450-7774		
사업목적		○ 도시농업 이론과 텃밭 실습 병행교육을 통해 체계적인 도시농업 교육 지원 및 도시농업활동가 양성 ○ 안전한 먹거리 생산 및 소통과 나눔의 공동체 문화를 형성하고 친환경 도시농업 활성화를 위한 지속적인 도시농업참여자 저변 확대 기대					
추진근거(관련규정)		「광진구 도시농업 육성 및 지원에 관한 조례」 제13조 (교육훈련 및 프로그램 보급)					
사업 변경내용 및 취지		해당 없음					
사업기간		2022년 5월 13일 ~ 2022년 11월 4일					
사업 대상	선정 기준	광진구민 누구나					
	대상 규모	25명					
사업 내용	사업 유형	교육서비스					
	세부 내용	구민들에게 도시농업의 이론과 텃밭 실습의 체계적인 병행 교육 지원					
전달 체계	지원 절차	수강생 모집 홍보 - 신청·접수 - 도시농부학교 운영					
	수행 기관	공원녹지과 공원여가팀					
	민관협력 및 주민참여 방법	서울시 도시농업전문가회의 전문강사를 활용하여 프로그램 운영					
사업비 (백만원)	재원구성(비중)		'22년도 예산(A)		'22년도 집행(B)		집행률(% (B/A*100))
	계(①+②+③)		9	(100%)	9	(100%)	100
	지방비	소계 (①+②)	9	(100%)	9	(100%)	100
		①시비	-	(%)	-	(%)	
		②구비	9	(100%)	9	(100%)	100
	③기타 (재원명)		-	(%)	-	(%)	
	비고						

구 분		주요 내용		
수행 실적	성과목표 달성률	목표치(A)	실적(B)	달성률(% (B/A*100))
		활동인원(40명)	25명	62.5
		운영횟수(20회)	20회	100
	목표수준 산출근거	학습장 적정 수용인원 파악		
	측정 산식	참여인원, 운영횟수		
자료수집방법 및 출처	결과보고서			
이행 점검 모니 터링	주체	광진구 공원녹지과 담당자 민지혜		
	시기	2022. 4. ~ 11.		
	내용	작물생육시기에 맞춰 수업 내용 및 일정 조정 필요		
	반영결과 (후속조치)	시기적절하게 수업을 원활히 진행하였음		
결과 확인 (자체 평가) 모니 터링	주체	광진구 공원녹지과 담당자 민지혜		
	시기	2022. 11.		
	내용	운영 종료 후, 만족도 조사 결과 수업 및 강사에 대한 수강생들의 전반적인 만족도가 높음 ※ 매우만족 88%, 만족 12%		
	반영계획 (후속조치)	만족도 조사 결과를 반영하여 공동체 활동 수업의 비중 확대		
사업효과	체계적인 도시농업 교육을 실시하여 도시농부 양성과 지속가능한 도시농업 활성화에 기여			
개선방안	학습장 적정인원을 감안하여 2023년도 성과목표치(활동인원) 감축 운영			

⑨ 세부사업 3-9 사업명: 노인교실 운영 지원

구 분		주요 내용					
사업명		사업번호	세부 사업명		중점추진 사업여부	민관협력 사업여부	
		3-9	노인교실 운영 지원		×	○	
사업소관		담당과	담당팀	담당자	연락처		
		어르신복지과	어르신여가팀	배희진	450-7459		
사업목적		○ 어르신들의 사회활동 참여 촉진 ○ 건강한 노후 생활을 영위할 수 있는 사회분위기 조성					
추진근거(관련규정)		○ 노인복지법 제37조(노인여가복지시설의 설치) ○ 광진구 노인복지 증진에 관한 조례 제2조(노인복지정책시행계획 수립)					
사업 변경내용 및 취지		해당없음					
사업기간		2022년도 1월 ~ 2022년 12월					
사업 대상	선정 기준	광진구 노인교실(이용정원 50명 이상 및 33㎡ 이상 강의실)					
	대상 규모	노인교실 수행기관 8개소					
사업 내용	사업 유형	노인교실에 운영비 지원(강사료 등)					
	세부 내용	노인교실 운영비(강사료 등) 월 100천원					
전달 체계	지원 절차	노인교실 등록(신고) → 보조금 신청 → 보조금 지급(광진구청) → 운영					
	수행 기관	한국중앙노인교실 등 8개소					
	민관협력 및 주민참여 방법	종교기관 및 복지관 등에서 시설 무상임대를 통한 노인 대상 프로그램 개설 및 운영					
사업비 (백만원)	재원구성(비중)		'22년도 예산(A)		'22년도 집행(B)		집행률(%)(B/A*100)
	계		12	(100%)	3.8	(100%)	32%
	지방비	소계	12	(%)	3.8	(%)	32%
		구비	12	(100%)	3.8	(32%)	32%
	기타		-	(%)	-	(%)	
	비고						

구 분		주요 내용		
수행 실적	성과목표 달성률	목표치(A)	실적(B)	달성률(% (B/A*100))
		8	5	63
	목표수준 산출근거	노인교실 운영기관 개소		
	측정 산식	노인교실 설치신고 후 보조금 신청 건수		
	자료수집방법 및 출처	신청서 및 결산보고 등 내부 공문		
이행 점검 모니 터링	주체	광진구청 어르신복지과		
	시기	분기별		
	내용	운영비 사용 및 프로그램 이용 실적 등 확인		
	반영결과 (후속조치)	점검결과 통보 및 신청 안내		
결과 확인 (자체 평가)	주체	광진구청 어르신복지과		
	시기	분기별		
	내용	운영비 사용 및 프로그램 이용 실적 등 확인		
	모니 터링 반영계획 (후속조치)	점검결과 통보 및 신청 안내		
사업효과		어르신들의 사회활동 참여를 촉진하여, 건진하고 건강한 노후 생활을 영위할 수 있는 사회분위기 조성		
개선방안		<ul style="list-style-type: none"> ○ 프로그램 내실화 및 프로그램의 질적 향상을 위한 예산 지원 확대 필요 ○ 노인복지시설, 경로당 등 관련시설에 적극 홍보하여 활성화 제고 ※ 코로나로 인해 2022년도 노인교실 운영 개소 감소 		

라. 추진전략 4

① 세부사업 4-1 사업명: 대학과 지역사회 연계해 평생학습 프로그램 개발 및 운영

구 분		주요 내용								
사업명	사업번호	세부 사업명		중점추진 사업여부	민관협력 사업여부					
	4-1	관내 대학과 지역사회 연계해 평생학습 프로그램 개발 및 운영		○	○					
사업소관	담당과	담당팀	담당자	연락처						
	교육지원과	평생교육팀	김소라	450-7159						
사업목적	대학의 우수한 교육기반을 활용하여 구민에게 양질의 평생학습 기회를 제공									
추진근거(관련규정)	서울특별시 광진구 평생교육 진흥조례 제3조(평생교육의 진흥)									
사업 변경내용 및 취지	해당 없음									
사업기간	2022년도 1월 ~ 2022년도 12월									
사업 대상	선정 기준	광진구민								
	대상 규모	과정별 20 ~ 30명								
사업 내용	사업 유형	각 대학의 특성화·실용 분야 평생학습 프로그램 운영								
	세부 내용	14개 과정(예정): 대학별 특성화·실용 분야 과정 연계 운영 (인문학, 부동산, 요리 등 온·오프라인 과정)								
전달 체계	지원 절차									
	수행 기관	<ul style="list-style-type: none"> ○ 건국대학교 미래지식교육원 - 세종대학교 미래교육원 ○ 세종사이버대학교 평생교육원 								
	민관협력 및 주민참여 방법	<ul style="list-style-type: none"> ○ 민관협력: 건국대학교, 세종대학교 업무 협약 MOU 체결 및 협의 ○ 주민참여 <table border="1" style="width: 100%; text-align: center;"> <thead> <tr> <th>사업 전</th> <th>사업 중</th> <th>사업 후</th> </tr> </thead> <tbody> <tr> <td>(설문)평생학습 설문조사 (설문)세부프로그램 수요조사</td> <td>(수강)광진구청 홈페이지에서 신청(선착순)</td> <td>(설문)만족도 조사</td> </tr> </tbody> </table>				사업 전	사업 중	사업 후	(설문)평생학습 설문조사 (설문)세부프로그램 수요조사	(수강)광진구청 홈페이지에서 신청(선착순)
사업 전	사업 중	사업 후								
(설문)평생학습 설문조사 (설문)세부프로그램 수요조사	(수강)광진구청 홈페이지에서 신청(선착순)	(설문)만족도 조사								

구 분		주요 내용					
사업비 (백만원)	재원구성(비중)	'22년도 예산(A)		'22년도 집행(B)		집행률(% (B/A*100))	
	계(①+②+③)	72	(100%)	55	(100%)	76.3	
	지방비	소계 (①+②)	72	(100%)	55	(100%)	76.3
		①시비	-	(%)	-	(%)	
		②구비	72	(100%)	55	(100%)	76.3
	③기타 (재원명)	-	(%)	-	(%)		
비고							
수행 실적	성과목표 달성률	목표치(A)	실적(B)		달성률(% (B/A*100))		
		350	243		70%		
		14	13		93%		
	목표수준 산출근거	2022. 평생교육 종합운영 추진계획					
	측정 산식	수강인원, 수강강좌 수					
자료수집방법 및 출처	결과보고서						
이행 점검 모니 터링	주체	광진구청 교육지원과					
	시기	2022. 1월 ~ 12월					
	내용	개·종강식 등에 참여하여 현장 모니터링 및 지속적 대학 담당자와 협의					
	반영결과 (후속조치)	상황별 대학교와 수시로 협의하여 시간대 조정 등 탄력적 운영					
결과 확인 (자체 평가) 모니 터링	주체	광진구청 교육지원과					
	시기	2022. 1월 ~ 12월					
	내용	2022. 대학연계 평생학습 프로그램 운영 결과 보고					
	반영계획 (후속조치)	2023. 대학연계 평생학습 프로그램 운영 계획(예정)					
사업효과	대학의 우수 교육기반을 활용하여 구민에게 다양한 배움의 기회 제공						
개선방안	○ 강의기간이 아쉬웠다는 설문의견을 반영하여 프로그램의 구성 및 난이도를 고려하여 필요한 강좌의 경우 기간을 늘려서 진행 ○ 참여 대학기관 확대(2→3)에 따라 트렌드를 반영한 다양한 프로그램 추가						

② 세부사업 4-2 사업명: 부모교육 프로그램 운영강화

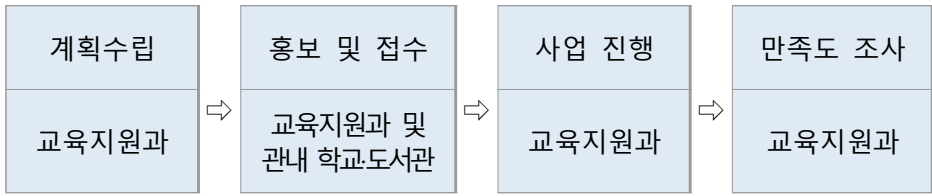
구 분		주요 내용			
사업명	사업번호	세부 사업명		중점추진 사업여부	민관협력 사업여부
	4-2	부모교육 프로그램 운영 강화		×	○
사업소관	담당과	담당팀	담당자	연락처	
	교육지원과	교육기획팀	이지혜	450-7191	
사업목적	<ul style="list-style-type: none"> ○ 교육환경 변화에 대한 정확한 정보 및 공교육 바탕의 프로그램 제공 ○ 자녀교육 역량강화를 통한 바람직한 부모·자녀관계 형성 기여 				
추진근거(관련규정)	<ul style="list-style-type: none"> ○ 광진구 창의·인성교육 활성화 지원 조례 ○ 광진구 평생교육 진흥조례 				
사업 변경내용 및 취지	해당없음				
사업기간	2022년 1월 ~ 2022년 12월				
사업 대상	선정 기준	광진구 관내 학부모			
	대상 규모	학부모 1,000명			
사업 내용	사업 유형	특강 및 컨설팅 등 서비스			
	세부 내용	<ul style="list-style-type: none"> ○ 학부모 소양교육 <ul style="list-style-type: none"> - 올바른 자녀 이해(성, 게임, 학교폭력 등) ○ 학습코칭 <ul style="list-style-type: none"> - 진학 및 입시설명회 - 1:1 컨설팅 및 과목별 특강 			
전달 체계	지원 절차	 <pre> graph LR A[계획수립 교육지원과] --> B[홍보 및 접수 교육지원과 및 관내 학교도서관] B --> C[사업 진행 교육지원과] C --> D[만족도 조사 교육지원과] </pre>			
	수행 기관	광진구 교육지원과			
	민관협력 및 주민참여 방법	<ul style="list-style-type: none"> ○ 학교 및 서울시교육청 서울교육연구정보원 협력을 통한 연계 추진 ○ SNS 및 광진구 홈페이지 홍보 통한 참여 			

구 분		주요 내용					
사업비 (백만원)	재원구성(비중)	'22년도 예산(A)		'22년도 집행(B)		집행률(% (B/A*100))	
	계(①+②+③)	51	(100%)	50	(100%)	98	
	지방비	소계 (①+②)	51	(100%)	50	(100%)	98
		①시비	-	(%)	-	(%)	
		②구비	51	(100%)	50	(100%)	98
	③기타 (재원명)	-	(%)	-	(%)		
	비고	-					
수행 실적	성과목표 달성률	목표치(A)		실적(B)		달성률(% (B/A*100))	
		20회		27회		135	
	목표수준 산출근거	전년대비 운영계획					
	측정 산식	전년대비 운영규모 확대					
	자료수집방법 및 출처	사업 결과보고서					
이행 점검 모니 터링	주체	광진구청 교육지원과					
	시기	사업 종료 후 결과보고서					
	내용	○ 진로진학박람회 개최 (설명회 4,멘토링 1,컨설팅 1,직업체험 20) : 중고등학생 및 학부모등 556명 ○ 수시전형 학교로 찾아가는 1:1 컨설팅 : 5개 학교 학생 및 학부모 245명 ○ 정시전형 지원전략 수립 컨설팅 : 학생 83명, 학부모 98명					
	반영결과 (후속조치)	건의사항 및 만족도 등 2023년도 사업계획 수립시 반영					
결과 확인 (자체 평가) 모니 터링	주체	광진구청 교육지원과					
	시기	사업 종료 후 결과보고서					
	내용	○ 진로진학박람회 개최 (설명회 4,멘토링 1,컨설팅 1,직업체험 20) : 중고등학생 및 학부모등 556명 ○ 수시전형 학교로 찾아가는 1:1 컨설팅 : 5개 학교 학생 및 학부모 245명 ○ 정시전형 지원전략 수립 컨설팅 : 학생 83명, 학부모 98명					
	반영계획 (후속조치)	건의사항 및 만족도 등 2023년도 사업계획 수립시 반영					
사업효과		학생 및 학부모들에게 교육환경 변화에 대한 정확한 정보 제공 및 진로탐색의 기회를 제공함으로써 진로진학 선택 및 설계에 도움 제공					
개선방안		○ 대입 전형별 참여인원을 고려, 수시전형대비 상담인원은 확대하고 정시전형 대비 상담인원은 현행수준은 유지 ○ 구 홍보 및 사업효과 제고등을 위해 서울시 교육청과 협업 검토 필요					

③ 세부사업 4-3 사업명: 초등학교 영어캠프 운영

구분		주요 내용					
사업명		사업번호	세부 사업명		중점추진 사업여부	민관협력 사업여부	
		4-3	초등학교 영어캠프 운영		×	0	
사업소관		담당과	담당팀	담당자	연락처		
		교육지원과	교육기획팀	최하늘	450-7169		
사업목적		교육격차 해소 및 보편적 교육복지 실현에 기여					
추진근거(관련규정)		2022년 교육경비 지원계획					
사업 변경내용 및 취지		사업 참여인원 변경(380명→300명) : 1인당 수강료 상승으로 사업참여인원 축소됨					
사업기간		2022년 6월~ 2023년 2월 (여름방학 캠프 8월, 겨울방학 캠프 1월)					
사업 대상	선정 기준	관내 거주 또는 재학중인 초등학교 4~6학년생					
	대상 규모	306명					
사업 내용	사업 유형	수강료의 일부 및 전액 지원					
	세부 내용	<ul style="list-style-type: none"> ○ 여름/겨울방학 중 10일간 영어캠프 운영 ○ 건국대학교 언어교육원 위탁, 운영기관에 참가자 위탁교육비 지급 ○ 1인당 35만원(자부담 11만원, 구지원 24만원), 전체 지원인원의 10%범위 내 저소득층 학생 전액지원 					
전달 체계	지원 절차	<div style="display: flex; justify-content: space-around; align-items: center;"> <div style="border: 1px solid black; padding: 5px; text-align: center;">계획수립 교육지원과</div> ⇒ <div style="border: 1px solid black; padding: 5px; text-align: center;">수강생 접수 건국대 언어교육원</div> ⇒ <div style="border: 1px solid black; padding: 5px; text-align: center;">선발 교육지원과</div> ⇒ <div style="border: 1px solid black; padding: 5px; text-align: center;">결과 보고 교육지원과</div> </div>					
	수행 기관	건국대학교 언어교육원					
	민관협력 및 주민참여 방법	<ul style="list-style-type: none"> ○ 건국대학교 언어교육원과 업무협약하여 캠프 운영 위탁 ○ 아차산메아리 및 보도자료 등을 통한 참여 홍보 및 종료후 만족도 조사 실시 					
사업비 (백만원)	재원구성(비중)	'22년도 예산(A)		'22년도 집행(B)		집행률(% (B/A*100))	
	계(①+②+③)	75	(100%)	75	(100%)	100	
	지방비	소계 (①+②)	75	(100%)	75	(100%)	100
		①시비	-	(%)	-	(%)	
		②구비	75	(100%)	75	(100%)	100
	③기타 (재원명)	-	(%)	-	(%)		
비고							

구 분		주요 내용		
수행 실적	성과목표 달성률	목표치(A)	실적(B)	달성률(% (B/A*100))
		380	300	79
	목표수준 산출근거	전년대비 운영계획		
	측정 산식	여름/겨울방학 참여 학생수 총계		
	자료수집방법 및 출처	결과보고서		
이행 점검	주체	광진구청 교육지원과		
	시기	매 캠프 종료후		
	내용	여름방학캠프 150명/ 겨울방학 캠프 156명 참여		
	반영결과 (후속조치)	2023년 운영계획 수립/예산편성에 반영		
결과 확인 (자체 평가)	주체	광진구청 교육지원과		
	시기	매 캠프 종료후		
	내용	만족도조사 결과 평균 86%이상 만족 기타 불만족의견(선발인원 확대)		
	반영계획 (후속조치)	2023년 운영계획 수립/예산편성에 반영		
사업효과		외국인 강사와 활동 위주의 영어캠프를 실시하여 외국어 소통능력 향상		
개선방안		접수인원 초과에 따른 차년도 사업대상인원 확대		

④ 세부사업 4-4 사업명: 초중고교 교육경비 보조사업

구 분		주요 내용					
사업명	사업번호	세부 사업명		중점추진 사업여부	민관협력 사업여부		
	4-4	초중고교 교육경비 보조사업		○	×		
사업소관	담당과	담당팀	담당자	연락처			
	교육지원과	교육기획팀	문희정	450-7168			
사업목적	유치원 및 초·중·고·기타학교에 맞춤형 교육경비보조금 지원 통해 변화하는 사회에 맞는 공교육 중심의 안전하고 미래 지향적 교육도시 조성						
추진근거(관련규정)	서울특별시 광진구 교육경비보조에 관한 조례						
사업 변경내용 및 취지	○ 예산변경 - 당초 : 3,945백만원 - 변경 : 4,300백만원						
사업기간	2022년 1월 ~ 2022년 12월						
사업 대상	선정 기준	관내 초·중·고·기타학교 및 유치원					
	대상 규모	75개교(유치원29, 초22, 중13, 고9, 기타2)					
사업 내용	사업 유형	현금					
	세부 내용	교육프로그램 지원, 환경개선 사업 등 각급 학교에 교육경비 차등 지원					
전달 체계	지원 절차	교육경비보조금 기본계획 수립 ⇒ 학교별 수요조사 ⇒ 교육경비보조금 심의위원회 심의 ⇒ 사업비 교부 ⇒ 사업추진 및 정산					
	수행 기관	교육지원과(지자체)					
	민관협력 및 주민참여 방법	-					
사업비 (백만원)	재원구성(비중)	'22년도 예산(A)		'22년도 집행(B)		집행률(%) (B/A*100)	
	계(①+②+③)	4,300	(100%)	4,300	(100%)	100	
	지방비	소계 (①+②)	4,300	(100%)	4,300	(100%)	100
		①시비	-	(%)	-	(%)	
		②구비	4,300	(100%)	4,300	(100%)	100
	③기타 (재원명)	-	(%)	-	(%)		
	비고						

구 분		주요 내용		
수행 실적	성과목표 달성률	목표치(A)	실적(B)	달성률(% (B/A*100))
		100	100	100
	목표수준 산출근거	(지원학교/대상학교)×100		
	측정 산식	(75/75)×100		
	자료수집방법 및 출처	교육경비보조금 교부 공문		
이행 점검 모니 터링	주체	광진구청 교육지원과		
	시기	중간 자체평가		
	내용	자문회의 실시 등 성과지표 평가		
	반영결과 (후속조치)	평가 결과 2023년 교육경비 지원 시 반영		
결과 확인 (자체 평가) 모니 터링	주체	광진구청 교육지원과		
	시기	2022. 12.		
	내용	설문조사		
	반영계획 (후속조치)	설문조사 결과 2023년 교육경비 지원 시 반영		
사업효과		<ul style="list-style-type: none"> ○ 다양한 교육프로그램 운영지원으로 교육격차 해소 및 미래인재 육성 ○ 학교시설 개선으로 안전하고 쾌적한 교육환경 조성 		
개선방안		<ul style="list-style-type: none"> ○ 매년 학교에서 요청하는 예산은 증가하나 재원은 한정적 → 학교별 의견 적극 수렴 및 학교별 특수성을 반영하여 지원 		

⑤ 세부사업 4-5 사업명: 어린이 주말 프로그램 운영

구 분		주요 내용			
사업명	사업번호	세부 사업명		중점추진 사업여부	민관협력 사업여부
	4-5	어린이 주말 프로그램 운영		×	0
사업소관	담당과	담당팀	담당자	연락처	
	교육지원과	혁신교육팀	오동현, 최유리	450-7164, 7162	
사업목적	주 5일제 수업에 따른 여가 시간을 활용 다양한 예체능 교육 프로그램 및 역사 문화탐방 등 생생한 현장학습의 기회 제공				
추진근거(관련규정)	서울시 광진구 혁신교육 운영 및 지원에 관한 조례				
사업 변경내용 및 취지	<ul style="list-style-type: none"> ○ 예산변경 - 당초 : 35백만원 - 변경 : 31백만원 				
사업기간	<ul style="list-style-type: none"> ○ 신나지 토요스쿨 : 2022. 5월 ~ 2022. 12월 ○ 토요역사기행 : 2022. 9월 ~ 2022. 11월 				
사업 대상	선정 기준	<ul style="list-style-type: none"> ○ 신나지 토요스쿨 : 저소득층 등 취약계층 우선선발 ○ 토요역사기행 : 구 홈페이지 통해 신청·접수 			
	대상 규모	<ul style="list-style-type: none"> ○ 신나지 토요스쿨 : 어린이·청소년, 11개 프로그램, 248회, 121명 참여 ○ 토요역사기행 : 초등학생 및 학부모, 8회, 287명 참여 			
사업 내용	사업 유형	<ul style="list-style-type: none"> ○ 신나지 토요스쿨 : 강사료 지원 ○ 토요역사기행 : 현장체험학습 프로그램 운영 			
	세부 내용	<ul style="list-style-type: none"> ○ 신나지 토요스쿨 <ul style="list-style-type: none"> - 광진구시설관리공단 연계 골프, 수영 등 토요일 수업 프로그램 강사료 지원 ○ 토요역사기행 <ul style="list-style-type: none"> - 초등학생과 학부모가 함께하는 역사현장체험학습 프로그램 운영 (저소득가구 참가료 지원) 			
전달 체계	지원 절차	<ul style="list-style-type: none"> ○ 신나지 토요스쿨 <div style="display: flex; justify-content: space-around; align-items: center; margin-top: 10px;"> <div style="border: 1px solid black; padding: 5px; text-align: center;">신청 학생 및 학부모</div> ⇒ <div style="border: 1px solid black; padding: 5px; text-align: center;">접수 시설관리공단</div> ⇒ <div style="border: 1px solid black; padding: 5px; text-align: center;">강사료 지원 교육지원과</div> </div> ○ 토요역사기행 <div style="display: flex; justify-content: space-around; align-items: center; margin-top: 10px;"> <div style="border: 1px solid black; padding: 5px; text-align: center;">신청 학생 및 학부모</div> ⇒ <div style="border: 1px solid black; padding: 5px; text-align: center;">접수 교육지원과 (드림스타트팀 협조)</div> ⇒ <div style="border: 1px solid black; padding: 5px; text-align: center;">프로그램 제공 용역 운영</div> </div> 			

구 분		주요 내용					
	수행 기관	시설관리공단 및 용역 운영					
	민관협력 및 주민참여 방법	○ 신나지 토요스쿨 : 시설관리공단 방문·인터넷 접수 ○ 토요역사기행 : 구 홈페이지 접수					
사업비 (백만원)	재원구성(비중)	'22년도 예산(A)		'22년도 집행(B)		집행률(% (B/A*100))	
	계(①+②+③)	31	(100%)	27	(100%)	87	
	지방비	소계 (①+②)	31	(100%)	27	(100 %)	87
		①시비	-	(%)	-	(%)	
		②구비	31	(100%)	27	(100%)	87
	③기타 (재원명)	-	(%)	-	(%)		
	비고						
수행 실적	성과목표 달성률	목표치(A)	실적(B)		달성률(% (B/A*100))		
		신나지토요스쿨 프로그램수 18개	11개		62		
		토요역사기행 참여자수 320명	287명		90		
	목표수준 산출근거	전년도 성과대비 산출					
	측정 산식	성과지표 측정을 위한 산식(지표 산출 방법)					
	자료수집방법 및 출처	방침서, 결과보고서					
이행 점검 모니 터링	주체	광진구청 교육지원과					
	시기	2022년 9월~11월					
	내용	사업 진행 모니터링					
	반영결과 (후속조치)	프로그램 운영 시 변경·반영					
결과 확인 (자체 평가) 모니 터링	주체	광진구청 교육지원과					
	시기	2022년 11월					
	내용	만족도 조사 실시를 통해 참여자들의 의견 수렴					
	반영계획 (후속조치)	2023년 운영 시 반영					
사업효과		주말 여가시간에 문화·예술적 소양을 함양할 수 있는 기회 확대 및 역사에 대한 이해도 증진 및 흥미 유발					
개선방안		취약계층 참여도 제고를 위한 프로그램 홍보 방법 다양화(복지부서 및 동주민 센터 협조) 및 공단 협조를 통한 모니터링 점검 확대 검토					

⑥ 세부사업 4-6 사업명: 광진형 은택트 희망러닝 사업

구 분		주요 내용			
사업명	사업번호	세부 사업명		중점추진 사업여부	민관협력 사업여부
	4-6	광진형 희망러닝사업		x	o
사업소관	담당과	담당팀	담당자	연락처	
	복지정책과	복지기획팀	민영선	02-450-7139	
사업목적	상대적으로 수강기회가 적은 저소득 학생들과 관내 후원학원을 연계하여 학습 지원함으로써 기초학습능력을 향상시키고 진로 탐색 및 적성개발에 기여하고자 함				
추진근거(관련규정)	<ul style="list-style-type: none"> ○ 사회복지사업법 제4조(복지와 인권증진의 책임) ○ 서울특별시 광진구 저소득주민의 생활안정 지원에 관한 조례 				
사업 변경내용 및 취지	해당 없음				
사업기간	2022년 1월 ~ 2022년 12월				
사업 대상	선정 기준	<ul style="list-style-type: none"> ○ 저소득(국민기초, 한부모, 차상위 등) 초중고 학생 ○ 면담(성적, 학습 환경 및 동기 등) 등 			
	대상 규모	초·중·고 학생 총 45명			
사업 내용	사업 유형	<ul style="list-style-type: none"> ○ 후원학원에 교재비 지원 : 현금 지원 ○ 신청학생에게 무료 수강 기회 제공 : 수업 서비스 지원 			
	세부 내용	<ul style="list-style-type: none"> ○ 저소득 학생과 후원학원 연계 및 후원학원에 대한 교재비 지원 <ul style="list-style-type: none"> - 학생 1인당 월 50천원 현금 지원 ○ 후원학원의 학습 수강 지원 <ul style="list-style-type: none"> - 과목별 수강료 단가에 따른 기부금 영수증 발행 			
전달 체계	지원 절차	<div style="border: 1px solid black; padding: 5px; text-align: center;">후원학원 선정 및 협약</div> <div style="border: 1px solid black; padding: 5px; text-align: center;">관련부서 및 동 주민센터, 관내 사회복지시설 등</div>	<div style="border: 1px solid black; padding: 5px; text-align: center;">선정 및 연계</div> <div style="border: 1px solid black; padding: 5px; text-align: center;">복지정책과</div>	<div style="border: 1px solid black; padding: 5px; text-align: center;">연계결과 통보</div> <div style="border: 1px solid black; padding: 5px; text-align: center;">복지정책과 → 추천기관</div>	<div style="border: 1px solid black; padding: 5px; text-align: center;">모니터링</div> <div style="border: 1px solid black; padding: 5px; text-align: center;">후원학원 및 학생·학부모</div>
	수행 기관	광진구 복지정책과			
민관협력 및 주민참여 방법	<ul style="list-style-type: none"> ○ 광진구 보습학원연합회 : 사업 홍보 및 학생 추천 ○ 사회복지공동모금회 : 후원 학원에 대한 기부금 영수증 발행 				

구 분		주요 내용					
사업비 (백만원)	재원구성(비중)	'22년도 예산(A)		'22년도 집행(B)		집행률(% (B/A*100))	
	계(①+②+③)	28.45	(100%)	14.75	(100%)	52	
	지방비	소계 (①+②)	28.45	(100%)	14.75	(100%)	100
		①시비		(%)		(%)	
		②구비	1.45	(5%)	1.45	(9.8%)	100
	③기타 (후원금)	27	(95%)	13.3	(90.2%)	49	
	비고						
수행 실적	성과목표 달성률	목표치(A)		실적(B)		달성률(% (B/A*100))	
		45		26		58%	
	목표수준 산출근거	수강 인원					
	측정 산식	수강 인원					
	자료수집방법 및 출처	내부공문 등					
이행 점검 모니 터링	주체	광진구 복지정책과					
	시기	월별 시행					
	내용	○ 학원 출결 확인 ○ 학원 수강 중지 여부 조사 ○ 수강 관련 애로사항 청취 및 반영					
	반영결과 (후속조치)	수강 지속 희망자에게 수강 연계					
결과 확인 (자체 평가) 모니 터링	주체	광진구 복지정책과					
	시기	2023. 1.					
	내용	○ 학원 출결 확인 ○ 학원 수강 중지 여부 조사 ○ 수강 관련 애로사항 청취 및 반영					
	반영계획 (후속조치)	2023년 사업계획에 반영					
사업효과		양질의 수업 서비스를 제공함으로써 상대적으로 수강기회가 적은 저소득 학생과 일반학생 간의 교육격차 해소 기여					
개선방안		○ 서울시 온라인 강의 사업(서울런)과 중복되어 수업유형 축소 ○ 주요 신청 과목(영어, 수학)의 수강이 원활토록 권역별 후원학원 확보					

⑦ 세부사업 4-7 사업명: 국민기초수급자 자녀 문화체육활동비 지원

구 분		주요 내용					
사업명		사업번호	세부 사업명		중점추진 사업여부	민관협력 사업여부	
		4-7	국민기초수급자 자녀 문화체육 활동비 지원		X	X	
사업소관		담당과	담당팀	담당자	연락처		
		사회복지장애인과	생활보장팀	이상준	450-7514		
사업목적		어려운 가정환경으로 인하여 감수성이 예민한 청소년기의 수급자 가구 자녀들이 가질 수 있는 열등감을 극복하고 학교생활을 원활하게 할 수 있도록 돕고자 함					
추진근거(관련규정)		서울특별시 광진구 저소득주민의 생활안정지원에 관한 조례 제3조					
사업 변경내용 및 취지		해당 없음					
사업기간		2022년 1월 ~ 2022년 12월					
사업 대상	선정 기준	기준중위소득 40%이하 생계·의료급여 수급자 가구의 초6·중2·고2 자녀					
	대상 규모	137명(초등학생 31명, 중학생 43명, 고등학생 63명)					
사업 내용	사업 유형	현금 지원					
	세부 내용	초등학생: 70천원, 중학생: 120천원, 고등학생: 150천원					
전달 체계	지원 절차	1. 동 주민센터 : 문화체육활동비 지급 명단 제출 2. 해당학교 : 학생 재학여부 확인 3. 사회복지장애인과 : 재학 여부 확인 후 지원					
	수행 기관	사회복지장애인과(지자체) + 동 주민센터(지자체) + 해당학교(공공기관)					
	민관협력 및 주민참여 방법	○ 동 주민센터 : 문화체육활동비 지급 명단 제출 ○ 해당학교 : 초·중·고교생 재학여부 확인					
사업비 (백만원)	재원구성(비중)		'22년도 예산(A)		'22년도 집행(B)		집행률(% (B/A*100))
	계(①+②+③)		16.8	(100%)	16.8	(100%)	100
	지방비	소계 (①+②)	16.8	(100%)	16.8	(%)	
		①시비		(%)		(%)	
		②구비	16.8	(100%)	16.8	(%)	
	비고						

구 분		주요 내용		
수행 실적	성과목표 달성률	목표치(A)	실적(B)	달성률(% (B/A*100))
		142명	137명	96
	목표수준 산출근거	초·중·고 재학생 142명 지원		
	측정 산식	지급인원		
	자료수집방법 및 출처	행복e음 발췌		
이행 점검 모니 터링	주체	사회복지장애인과		
	시기	2022년 4월말		
	내용	신청명단 및 지원내역 확인		
	반영결과 (후속조치)	반영결과 작성		
결과 확인 (자체 평가) 모니 터링	주체	사회복지장애인과		
	시기	연말		
	내용	신청명단 및 지원내역 확인		
	반영계획 (후속조치)	반영결과 작성		
사업효과		생계·의료급여수급자 가정에 문화체육활동비를 지원하여 경제적 부담을 덜어 주고, 청소년기 어려운 가정환경으로 가질 수 있는 소외감을 해소하여 학교생활을 원활하게 함		
개선방안		-		

⑧ 세부사업 4-9 사업명: 장애인 인식개선 교육 및 홍보

구 분		주요 내용				
사업명		사업번호	세부 사업명		중점추진 사업여부	민관협력 사업여부
		4-9	장애인 인식개선 교육 및 홍보		×	○
사업소관		담당과	담당팀	담당자	연락처	
		사회복지장애인과	장애인복지팀	조기범	450-7532	
사업목적		장애인에 대한 이해 및 우리 구 장애인복지 증진				
추진근거(관련규정)		○ 장애인복지법 제25조(사회적 인식개선) ○ 장애인복지법 시행령 제16조(장애인 인식개선 교육)				
사업 변경내용 및 취지		해당 없음				
사업기간		2022년 1월 ~ 2022년 12월				
사업 대상	선정 기준	광진구 직원 및 주민				
	대상 규모	900여명				
사업 내용	사업 유형	장애인 인식개선 교육				
	세부 내용	○ 코로나19 감염예방을 위한 비대면 온라인교육을 통한 장애 인식개선 교육 추진 ○ 직원 및 주민 대상 장애 인식개선을 위한 장애 체험				
전달 체계	지원 절차	○ 광진구 직원 <div style="display: flex; align-items: center; gap: 10px;"> <div style="border: 1px solid black; padding: 2px;">관련 강의제공 서울시 인재개발원</div> ⇒ <div style="border: 1px solid black; padding: 2px;">강의 수강 광진구청</div> ⇒ <div style="border: 1px solid black; padding: 2px;">결과보고 사회복지장애인과</div> </div>				
		○ 지역주민 <div style="display: flex; align-items: center; gap: 10px;"> <div style="border: 1px solid black; padding: 2px;">관련 강의제공 정립회관</div> ⇒ <div style="border: 1px solid black; padding: 2px;">강의 수강 지역주민</div> ⇒ <div style="border: 1px solid black; padding: 2px;">결과보고 사회복지장애인과</div> </div>				
	수행 기관	광진구청				
민관협력 및 주민참여 방법		사업에 공동으로 참여하는 공공, 민간 기관들이 사업을 추진하는 방법 사업 특성에 따라 주민참여가 이루어지는 경우 그 방법(특히 주민참여를 주요 목표로 하는 사업의 경우 상세 제시)				

구 분		주요 내용				
사업비 (백만원)	재원구성(비중)	'22년도 예산(A)		'22년도 집행(B)		집행률(% (B/A*100))
	계	9.55	(100%)	9.43	(100%)	98
	지방비 구비	9.55	(100%)	9.43	(100%)	98
	비고					
수행 실적	성과목표 달성률	목표치(A)		실적(B)		달성률(% (B/A*100))
		900		907		100
	목표수준 산출근거	장애인인식개선 교육 인원				
	측정 산식	교육 수강 인원				
이행 점검 모니 터링	자료수집방법 및 출처	교육 결과 수료증				
	주체	사회복지장애인과				
	시기	상반기 2회 실시 (6월, 12월)				
	내용	교육시행여부, 교육수료 인원 확인				
결과 확인 (자체 평가)	반영결과 (후속조치)	-				
	주체	사회복지장애인과				
	시기	12월				
	내용	교육시행여부, 교육수료 인원 확인				
모니 터링	반영계획 (후속조치)	전문교육강사 대면 교육 및 e-러닝 학습				
사업효과		장애인 인식개선 및 사회적 차별·편견 해소				
개선방안		지속적인 교육을 통한 장애인에 대한 인식개선				

⑨ 세부사업 4-10 사업명: EM 보급 활성화

구 분		주요 내용					
사업명	사업번호	세부 사업명		중점추진 사업여부	민관협력 사업여부		
	4-10	EM 보급 활성화		X	○		
사업소관	담당과	담당팀	담당자	연락처			
	환경과	환경정책팀	윤희정	450-7798			
사업목적	환경오염에 대응하는 친환경 녹색생활 실천이 요구됨에 따라 EM 발효액 사용과 EM 생활교육 등을 통하여 환경오염 요인을 줄이고자 함						
추진근거(관련규정)	○ 저탄소녹색성장기본법 제5조 ○ 광진구환경기본조례 제25조						
사업 변경내용 및 취지	해당 없음						
사업기간	2022년 1월 ~ 2022년 12월						
사업 대상	선정 기준	광진구 지역주민					
	대상 규모	광진구 지역주민 전체(341,112명)					
사업 내용	사업 유형	○ EM 발효액 생산 및 보급 : 현물 ○ EM을 활용한 친환경교육 : 서비스					
	세부 내용	○ EM 발효액 생산 및 보급 : 연간 140톤 ○ EM을 활용한 친환경교육 : 1회 2시간 친환경교육					
전달 체계	지원 절차	○ EM 발효액 생산 및 보급: 배양센터 EM생산-구청 및 주민센터에서 무료보급 ○ EM을 활용한 친환경교육 : 교육계획-수강생모집-교육진행-평가					
	수행 기관	광진구청 환경과					
	민관협력 및 주민참여 방법	주민 홍보 강화로 EM사용 확대 및 환경교육 참가자 수 증대					
사업비 (백만원)	재원구성(비중)	'22년도 예산(A)		'22년도 집행(B)		집행률(%) (B/A*100)	
	계(①+②+③)	76.4	(100%)	72.5	(100%)	95	
	지방비	소계 (①+②)	76.4	(100%)	72.5	(100%)	95
		①시비	-	(0%)	-	(0%)	
		②구비	76.4	(100%)	72.5	(100%)	95
	③기타 (재원명)	-	(0%)	-	(0%)		
비고							

구 분		주요 내용		
수행 실적	성과목표 달성률	목표치(A)	실적(B)	달성률(% (B/A*100))
		(EM 보급) 140톤	(EM 보급) 158톤	112
	(환경교육) 900명	(환경교육) 1,382명	153	
	목표수준 산출근거	EM이용량, 환경교육 수강생 수		
	측정 산식	결과 합산		
자료수집방법 및 출처	결과보고서			
이행 점검	주체	광진구 환경과		
	시기	2022년 7월		
	내용	중간 자체평가		
모니 터링	반영결과 (후속조치)	2023년 사업계획에 반영		
결과 확인 (자체 평가)	주체	광진구 환경과		
	시기	교육 종료 후		
	내용	설문조사		
모니 터링	반영계획 (후속조치)	이후 사업계획에 반영		
사업효과		EM 보급 활성화로 생활주변 환경오염 원인 감소와 주민 주도적 녹색생활 자율 실천		
개선방안		주민 홍보 강화로 EM 사용 확대 및 환경교육 참가자 수 증대		

마. 추진전략 5

① 세부사업 5-1-2 사업명 : 건강가정다문화가족지원 통합센터 설치

구 분		주요 내용			
사업명	사업번호	세부 사업명		중점추진 사업여부	민관협력 사업여부
	5-1-2	가족센터 건립 및 이전		0	0
사업소관	담당과	담당팀	담당자	연락처	
	가정복지과	출생다문화팀	신재민	450-7544	
사업목적	노후된 가족센터를 이전하여 지역 중심의 보편적 구민 맞춤형 가족서비스 제공하고자 함				
추진근거(관련규정)	<ul style="list-style-type: none"> ○ 건강가정기본법 제35조(건강가정지원센터의 설치) ○ 다문화가족지원법 제12조(다문화가족지원센터의 설치 운영 등) 				
사업 변경내용 및 취지	해당 없음				
사업기간	2022년 1월 ~ 2022년 12월 (2019년 12월 ~ 현재)				
사업 대상	선정 기준	광진구 관내 가족이 접근성이 좋은 입지선정 등			
	대상 규모	지상3층 512.18㎡ 및 지상4층 511.98㎡(총1024.16㎡)			
사업 내용	사업 유형	가족센터 공간 조성			
	세부 내용	<ul style="list-style-type: none"> ○ 위 치 : 광진구 구의동 63-7외 2필지(現구의2동주민센터 외) ○ 규 모 : 대지 1,506.7㎡ 연면적 6,139.26㎡ 지하3층/지상5층 ※ 가족센터 연면적 : 1,024.16㎡, 지상 3층 및 지상 4층 ○ 사업내용 : 가족센터 건립 ○ 주요시설 : 가족센터, 동주민센터, 도서관, 공영주차장 등 			
전달 체계	지원 절차				
	수행 기관	<ul style="list-style-type: none"> ○ 도시계획과(건립총괄) ○ 총무과(공공청사건립기금) 및 자치행정과(예산지출총괄) ○ 가정복지과(가족센터 담당) 			
	민관협력 및 주민참여 방법	<ul style="list-style-type: none"> ○ 광진구 가족센터 운영위원회 구성 <ul style="list-style-type: none"> - 공간 구성 및 운영 방식 선정 			

구 분		주요 내용					
사업비 (백만원)	재원구성(비중)	'22년도 예산(A)		'22년도 집행(B)		집행률(% (B/A*100))	
	계(①+②+③)	10,000	(100%)	9,316	(100%)	93	
	지방비	소계 (①+②)	5,000	(100%)	4,316	(100%)	86
		①시비	3,000	(30%)	2,850	(30%)	95
		②구비	2,000	(20%)	1,466	(20%)	73
	③기타 (국비)	5,000	(50%)	5,000	(50%)	100	
	비고						
수행 실적	성과목표 달성률	목표치(A)		실적(B)		달성률(% (B/A*100))	
		1		0.42		42	
	목표수준 산출근거	가족센터(구의2동 복합청사) 건립 및 이전(공정률 100%)					
	측정 산식	정량지표(공정률)					
	자료수집방법 및 출처	공정률 보고서					
이행 점검	주체	광진구 가정복지과, 도시재생과					
	시기	수시					
모니 터링	내용	공정도 및 공사진행체크 등					
	반영결과 (후속조치)	건설공사 안전점검 체크 확인 등					
결과 확인 (자체 평가)	주체	광진구 가정복지과, 도시재생과					
	시기	연말					
모니 터링	내용	공정도 및 공사진행체크 등					
	반영계획 (후속조치)	건설공사 안전점검 체크 확인 등					
사업효과		기존 건강가정지원센터와 다문화가족지원센터의 기능을 통합·확대한 가족센터 건립으로 공간을 확보하여 보편적이고 구민 체감형 맞춤형 가족복지서비스 지원					
개선방안		광진구 가족 접근성 확대하여 이용자 증대					

② 세부사업 5-2 사업명: 청소년 아지트 운영

구 분		주요 내용												
사업명		사업번호	세부 사업명		중점추진 사업여부	민관협력 사업여부								
		5-2	청소년 아지트 운영		X	○								
사업소관		담당과	담당팀	담당자	연락처									
		아동청소년과	청소년팀	김건형	450-7366									
사업목적		청소년들이 정적인 휴식(독서, 보드게임, 회의 등)을 취할 수 있는 공간 운영												
추진근거(관련규정)		서울특별시 광진구 청소년시설 설치 및 운영에 관한 조례												
사업 변경내용 및 취지		변경사항 없음												
사업기간		2022년도 1월 ~ 2022년도 12월												
사업 대상	선정 기준	만 9세 ~ 만 24세 청소년												
	대상 규모	월 100여명												
사업 내용	사업 유형	여가, 휴식을 취할 수 있는 전용공간 제공												
	세부 내용	청소년들이 정적인 휴식을 취할 수 있는 도서, 보드게임 등												
전달 체계	지원 절차	<table border="1" style="display: inline-table; border-collapse: collapse;"> <tr> <td style="padding: 5px;">아지트 운영</td> <td rowspan="2" style="text-align: center; vertical-align: middle;">⇒</td> <td style="padding: 5px;">자율이용</td> <td rowspan="2" style="text-align: center; vertical-align: middle;">⇒</td> <td style="padding: 5px;">결과보고</td> </tr> <tr> <td style="padding: 5px;">아동청소년과</td> <td style="padding: 5px;">대상 청소년</td> <td style="padding: 5px;">아동청소년과</td> </tr> </table>		아지트 운영	⇒	자율이용	⇒	결과보고	아동청소년과	대상 청소년	아동청소년과			
	아지트 운영	⇒	자율이용	⇒		결과보고								
아동청소년과	대상 청소년		아동청소년과											
	수행 기관	광진구청 아동청소년과												
사업비 (백만원)		재원구성(비중)	'22년도 예산(A)		'22년도 집행(B)		집행률(% (B/A*100))							
		계(①+②+③)	2	(100%)	1	(100%)	50							
		지방비	소계(①+②)	2	(100%)	2	(100%)							
			①시비		(%)		(%)							
			②구비	2	(100%)	1	(100%)	50						
		③기타 (재원명)		(%)		(%)								
비고		○ 2022년 예산(구비 100%) : 사무관리비												

구 분		주요 내용		
수행 실적	성과목표 달성률	목표치(A)	실적(B)	달성률(% (B/A*100))
		1,200	824	68.7%
	목표수준 산출근거	○ 타구 청소년 아지트 이용자수 참고 - 타구 대비 공간, 시설, 위치 등 감안 목표 산출		
	측정 산식	청소년아지트 월별 방문자 수(명)		
	자료수집방법 및 출처	청소년아지트 관리자를 통한 현장 조사		
이행 점검	주체	청소년아지트 담당		
	시기	반기 1회		
	내용	코로나19로 인한 이용 실적 저조		
모니 터링	반영결과 (후속조치)	학교 및 청소년 유관단체에 청소년 아지트 홍보		
결과 확인 (자체 평가)	주체	청소년아지트 담당		
	시기	년말		
	내용	코로나19로 인한 이용 실적 저조		
모니 터링	반영계획 (후속조치)	학교 및 청소년 유관단체에 청소년 아지트 홍보		
사업효과		청소년들이 휴식, 놀이, 소통을 할 수 있는 전용공간을 제공하여 청소년들의 건전한 성장 도모		
개선방안		학교 및 청소년 유관단체에 청소년 아지트 적극 홍보		

③ 세부사업 5-3 사업명: 어린이 놀이터 시설물 안전관리 강화

구 분		주요 내용					
사업명		사업번호	세부 사업명		중점추진 사업여부	민관협력 사업여부	
		5-3	어린이놀이터 시설물 안전관리 강화		×	○	
사업소관		담당과	담당팀	담당자	연락처		
		도시안전과	안전기획팀	박찬희	450-7730		
사업목적		어린이놀이시설 안전관리를 통해 부모가 안심하고 어린이들이 즐겁게 놀 수 있는 놀이환경 조성					
추진근거(관련규정)		『어린이놀이시설 안전관리법』 『서울특별시 광진구 어린이놀이시설 안전관리 조례』					
사업 변경내용 및 취지		○ 예산변경 - 당초 : 398백만원 - 변경 : 407백만원					
사업기간		2022년 1월 ~ 2022년도 12월					
사업 대상	선정 기준	광진구 관내 설치된 어린이놀이시설					
	대상 규모	규모와 관계없이 모든 시설물					
사업 내용	사업 유형	용역을 통해 지원					
	세부 내용	안전점검, 소독 용역을 통해 어린이놀이시설 안전관리 강화					
전달 체계	지원 절차	계획-용역계약-상시(매월)집중(분기)·특별(반기)점검					
	수행 기관	안전관리지원기관					
	민관협력 및 주민참여 방법	계약업체 사업수행 및 월별 결과보고 제출					
사업비 (백만원)	재원구성(비중)	'22년도 예산(A)		'22년도 집행(B)		집행률(%) (B/A*100)	
	계(①+②+③)	407	(100%)	395	(100%)	97	
	지방비	소계(①+②)	407	(100%)	395	(100%)	97
		①시비	-	(%)	-	(%)	
		②구비	407	(100%)	395	(100%)	97
	③기타 (재원명)	-	(%)	-	(%)		
	비고						

구 분		주요 내용			
수행 실적	성과목표 달성률	목표치(A)		실적(B)	달성률(% (B/A*100))
		일제 안전점검(회)	4	4	100
		업무간담회개최(회)	2	2	100
		안전관리지원 기관 안전점검(월)	매월	매월	100
		안전점검 용역(개소)	전 개소	전 개소	100
		무장애 놀이터 놀이기구 설치(개)	1 (총4개)	0 (총4개)	0
	목표수준 산출근거	성과지표의 목표수준 산출 근거(사업 욕구 및 문제점 진단, 자원 현황, 기타 지역의 특성 등 목표수준의 산출 근거)			
	측정 산식	성과지표 측정을 위한 산식(지표 산출 방법)			
자료수집방법 및 출처	성과지표 산출을 위한 근거 자료명, 자료수집방법(서베이, 증명서, 일지, 보고서 등)				
이행 점검 모니 터링	주체	도시안전과 박찬희			
	시기	매월 말일			
	내용	안전점검 적정 이행여부			
	반영결과 (후속조치)	담당자 간 회의 및 유선 안내			
결과 확인 (자체 평가) 모니 터링	주체	도시안전과 안전기획팀장 신인식			
	시기	매월 말일			
	내용	안전점검 적정 이행여부			
	반영계획 (후속조치)	회의 개최 및 보완, 개선사항 통보			
사업효과		어린이놀이시설 안전관리 강화로 시설 하자로 인한 안전사고 예방			
개선방안		-			

④ 세부사업 5-4 사업명: 장난감 도서관 운영

구 분		주요 내용															
사업명	사업번호	세부 사업명		중점추진 사업여부	민관협력 사업여부												
	5-4	장난감도서관 운영		x	○												
사업소관	담당과	담당팀	담당자	연락처													
	가정복지과	보육행정팀	김다은	450-7547													
사업목적	<ul style="list-style-type: none"> ○ 자원공유 등 영유아 꿈 실현을 위한 보육환경 제공 ○ 장난감도서관 이용 편의성 제고를 위한 이동식장난감 도서관 운영 																
추진근거(관련규정)	서울특별시 광진구 장난감도서관 설치 및 운영조례 제2조 및 제5조																
사업 변경내용 및 취지	해당 없음																
사업기간	2022년 1월 ~ 2022년 12월																
사업 대상	선정 기준	광진구민 및 광진구 소재 직장인, 어린이집 재원아동															
	대상 규모	대상자 전체															
사업 내용	사업 유형	현물(물품 대여)															
	세부 내용	<ul style="list-style-type: none"> ○ 이동식 장난감도서관 운영 및 대여 홍보 ○ 동별 월2회 방문하여 장난감 대여 및 회수 서비스 제공 ○ 장난감 전문 세탁업체에 정기적 세척으로 깨끗한 위생유지 															
전달 체계	지원 절차	<table border="1" style="width:100%; text-align:center;"> <tr> <td style="background-color:#ffffcc;">대여신청 및 접수</td> <td style="background-color:#ffffcc;">대여기준 확인</td> <td>⇒</td> <td style="background-color:#ffffcc;">장난감 대여</td> <td>⇒</td> <td style="background-color:#ffffcc;">반납 후 소독 및 세척</td> </tr> <tr> <td>장난감도서관 (구의1동) 또는 온라인 신청</td> <td>장난감 도서관 (구의1동)</td> <td></td> <td>장난감 도서관 (구의1동)</td> <td></td> <td>전문업체</td> </tr> </table>				대여신청 및 접수	대여기준 확인	⇒	장난감 대여	⇒	반납 후 소독 및 세척	장난감도서관 (구의1동) 또는 온라인 신청	장난감 도서관 (구의1동)		장난감 도서관 (구의1동)		전문업체
	대여신청 및 접수	대여기준 확인	⇒	장난감 대여	⇒	반납 후 소독 및 세척											
	장난감도서관 (구의1동) 또는 온라인 신청	장난감 도서관 (구의1동)		장난감 도서관 (구의1동)		전문업체											
수행 기관	광진구 육아종합지원센터																
민관협력 및 주민참여 방법	<ul style="list-style-type: none"> ○ 지자체 : 예산지원 및 육아종합지원센터 지도점검 ○ 육아종합지원센터 : 이동식 장난감 도서관 운영, 장난감 소독 및 세척 																
사업비 (백만원)	재원구성(비중)	'22년도 예산(A)		'22년도 집행(B)		집행률(%) (B/A*100)											
	계(①+②+③)	235	(100%)	226	(100%)	96.2											
	지방비	소계 (①+②)	235	(100%)	226	(100%)	96.2										
		①시비	-	(%)	-	(%)											
		②구비	235	(100%)	226	(100%)	96.2										
	③기타 (재원명)	-	(%)	-	(%)												
비고																	

구 분		주요 내용		
수행 실적	성과목표 달성률	목표치(A)	실적(B)	달성률(%) (B/A*100)
		10,000건	14,609건	146
	목표수준 산출근거	전년 성과대비 목표 산정		
	측정 산식	결과 합산		
	자료수집방법 및 출처	연간 사업보고서		
이행 점검 모니 터링	주체	내부 평가 및 내부 모니터링		
	시기	연중		
	내용	장난감도서관 사업실적 및 운영 등 전반적인 사항 점검		
	반영결과 (후속조치)	계속 추진		
결과 확인 (자체 평가) 모니 터링	주체	내부평가 및 내부 모니터링		
	시기	연도 말		
	내용	장난감도서관 사업실적 및 운영 등 전반적인 사항 점검		
	반영계획 (후속조치)	2023년도 사업계획에 반영		
사업효과		<ul style="list-style-type: none"> ○ 영유아 보호자들의 경제적 부담을 덜어주고 양육비를 절감 ○ 유아 발달에 맞춘 다양한 장난감을 제공하여 영유아의 건강한 성장 도모 		
개선방안		-		

⑤ 세부사업 5-6 사업명: 경로당 시설 지원

구 분		주요 내용			
사업명	사업번호	세부 사업명		중점추진 사업여부	민관협력 사업여부
	5-6	경로당 시설지원		X	O
사업소관	담당과	담당팀	담당자	연락처	
	어르신복지과	어르신여가팀	김현정, 전소희	450-7458, 1118	
사업목적	경로당의 제반 운영비용 및 시설개보수비 등을 지원하여 노인복지증진 도모				
추진근거(관련규정)	노인복지법 제4조(노인복지증진의 책임) 및 제47조(비용의 보조)				
사업 변경내용 및 취지	<ul style="list-style-type: none"> ○ 예산변경 <ul style="list-style-type: none"> - 당초 : 729백만원 - 변경 : 941백만원 - 냉난방비 및 양곡비 지원 : 구·사립 경로당 96개소(냉·난방비의 경우 구립경로당만 지원) - 노인복지시설 명절위문 : 15만원 상당(설, 추석) 				
사업기간	2023년도 1월~ 2022년 12월까지				
사업 대상	선정 기준	관내 등록경로당			
	대상 규모	경로당별로 차이가 있음			
사업 내용	사업 유형	운영비, 시설보수 등 경로당 운영에 필요한 각종 서비스 지원(현금, 현물 등)			
	세부 내용	<ul style="list-style-type: none"> ○ 경로당에 대한 운영비 등 지원 및 구립경로당 시설 개보수비·물품 지원 ○ 경로당 운영비 및 환경개선비 지원 : 인원 및 면적별 차등지원 ○ 양곡(구비) 추가 지원 : 희망경로당(구·사립)에 한하여 양곡 10~20kg 월 3포 이내 현물 지원(실중식 이용에 따른 차등 지원) ○ 경로당순회관리프로그램 등 운영지원 : 단전호흡, 생활요가, 미술교육 등 ○ 노인복지시설 명절위문 : 15만원 상당(설, 추석) 			
전달 체계	지원 절차	<div style="display: flex; justify-content: space-around; align-items: center;"> <div style="border: 1px solid black; padding: 5px; text-align: center;">지원 신청 접수 어르신복지과</div> ⇒ <div style="border: 1px solid black; padding: 5px; text-align: center;">운영비 등 지원 어르신복지과</div> ⇒ <div style="border: 1px solid black; padding: 5px; text-align: center;">운영비 및 시설 점검 어르신복지과 동주민센터 (사)대한노인회</div> ⇒ <div style="border: 1px solid black; padding: 5px; text-align: center;">결과보고 어르신복지과</div> </div>			
	수행 기관	어르신복지과, (사) 대한노인회광진구지회			
	민관협력 및 주민참여 방법	경로당 이용자의 여가욕구 조사, 맞춤형 경로당 활성화서비스 제공, 경로당 사업계획·예산관리·운영감독·민원상담 등			

구 분		주요 내용					
사업비 (백만원)	재원구성(비중)	'22년도 예산(A)		'22년도 집행(B)		집행률(% (B/A*100))	
	계(①+②+③)	941	(100%)	876	(100%)	93	
	지방비	소계 (①+②)	941	(100%)	876	(100%)	
		①시비	279	(30%)	263	(30%)	
		②구비	662	(70%)	613	(70%)	
	③기타 (재원명)	-	(%)	-	(%)		
비고							
수행 실적	성과목표 달성률	목표치(A)		실적(B)		달성률(% (B/A*100))	
		96개소		96개소		100	
	목표수준 산출근거	관내 등록경로당 개소 수					
	측정 산식	경로당 지원 개소 수					
	자료수집방법 및 출처	경로당 지원 개소 수					
이행 점검 모니 터링	주체	경로당 담당자					
	시기	수시					
	내용	경로당 요구사항 파악					
	반영결과 (후속조치)	경로당 민원 등 처리					
결과 확인 (자체 평가)	주체	경로당 담당자					
	시기	수시					
	내용	경로당 시설 점검					
모니 터링	반영계획 (후속조치)	사후조치					
사업효과		어르신들의 생활공간인 경로당의 운영을 활성화하고 지원함으로써 안정된 생활 보장 및 쾌적하고 활기찬어르신 여가복지 생활에 기여					
개선방안		경로당 이용 어르신들 욕구사항을 확인하여 세부계획 수립 및 지원					

⑥ 세부사업 5-7 사업명: 소규모 노인복지센터 건립 및 운영

구 분		주요 내용					
사업명	사업번호	세부 사업명		중점추진 사업여부	민관협력 사업여부		
	5-7	소규모 노인복지센터 건립 및 운영		×	0		
사업소관	담당과	담당팀	담당자	연락처			
	어르신복지과	어르신여가팀	배희진	450-7459			
사업목적	○ 초고령화 시대 어르신들의 취미, 여가, 건강관리 등 복지수요 충족을 위해 구립 노인복지센터 건립 및 운영						
추진근거(관련규정)	○ 노인복지법 제37조(노인여가복지시설의 설치)						
사업 변경내용 및 취지	해당 없음						
사업기간	2022년도 1월 ~ 2022년 12월(2018년 10월 부터)						
사업 대상	선정 기준	노인여가복지시설의 최저 기준을 충족한 소규모 노인복지센터 설치 (관내 60세 이상 어르신 이용시설)					
	대상 규모	지상4층/지하1층 - 건축(연면적):980.7㎡(297평), 이용자 : 76,349명('21.8. 기준)					
사업 내용	사업 유형	건립을 통한 노인복지 서비스 지원					
	세부 내용	○ 지역밀착형 소규모 노인복지관 신축 ○ 어르신 맞춤형 복지 서비스 제공 및 다양한 P/G 개발·운영					
전달 체계	지원 절차	소규모 노인복지센터 건립 및 위탁업체 선정 → 센터 운영 및 프로그램 개발 → 점검 및 결과보고					
	수행 기관	광진구 어르신복지과, 위탁운영기관					
	민관협력 및 주민참여 방법	민간 위·수탁 운영을 통한 소규모 노인복지센터 운영(상담 및 프로그램 개발 등)					
사업비 (백만원)	재원구성(비중)	'22년도 예산(A)		'22년도 집행(B)		집행률(%)(B/A*100)	
	계(①+②+③)	4,379	(100%)	2,846	(100%)	65%	
	지방비	소계(①+②)	4,079	(93%)	2,546	(90%)	62%
		①시비	2,452	(58%)	1672	(59%)	68%
		②구비	1,627	(35%)	874	(31%)	54%
	③기타(특별교부세)	300	(7%)	300	(10%)	100%	
비고							

구 분		주요 내용		
수행 실적	성과목표 달성률	목표치(A)	실적(B)	달성률(% (B/A*100))
		1	1	100
	목표수준 산출근거	소규모 노인복지센터 건립 및 운영(개소)		
	측정 산식	소규모 노인복지센터 건립 및 운영(개소)		
	자료수집방법 및 출처	소규모 노인복지센터 건립 착공 및 준공 공문, 건립 추진 서류		
이행 점검 모니 터링	주체	광진구청 (건축과 및 어르신복지과)		
	시기	매주 또는 매일		
	내용	설계서 및 공정률 확인		
	반영결과 (후속조치)	공사 설계 및 계획에 맞는 공사 추진		
결과 확인 (자체 평가) 모니 터링	주체	광진구청 (건축과 및 어르신복지과)		
	시기	매주 또는 매일		
	내용	설계서 및 공정률 확인		
	반영계획 (후속조치)	공사 설계 및 계획에 맞는 공사 추진		
사업효과		지역 밀착형 노인복지센터 건립 및 운영을 통한 어르신 복지 수요 충족		
개선방안		시설 운영에 대한 면밀한 검토 후 세부 운영계획 수립 및 운영		

⑦ 세부사업 5-8 사업명: 국공립어린이집 확충

구 분		주요 내용			
사업명	사업번호	세부 사업명		중점추진 사업여부	민관협력 사업여부
	5-8	국공립어린이집 확충		X	X
사업소관	담당과	담당팀	담당자	연락처	
	가정복지과	보육행정팀	정순홍	450-7410	
사업목적	저출산 대책으로 관내 국공립어린이집을 확충하여 마음 놓고 아이를 키울 수 있는 고품격 보육환경을 조성하고자 함.				
추진근거(관련규정)	<ul style="list-style-type: none"> ○ 영유아보육법 제12조(국공립어린이집의 설치 등) ○ 서울특별시 국공립어린이집 설치 지원 조례 제10조(국공립어린이집의 설치) ○ 광진구 영유아보육조례 제 12조(구립어린이집의 설치) ○ 민선8기 구청장 공약-국공립어린이집 확충 				
사업 변경내용 및 취지	해당 없음				
사업기간	2022년 1월 ~ 2022년 12월				
사업 대상	선정 기준	관내 민간·가정 서울형 어린이집 또는 신축 공동주택 관리동 장기임차 협의			
	대상 규모	민간·가정 서울형 어린이집 중 국공립 전환기준 충족 어린이집			
사업 내용	사업 유형	기존 민간·가정어린이집을 매입 및 장기임차 등의 방법으로 국공립어린이집으로 전환			
	세부 내용	민간·가정 서울형 어린이집 중 국공립전환가능 대상 기준 충족 시 전환 유도			
전달 체계	지원 절차	<pre> graph LR A[어린이집 매입·장기임차] --> B[시설 환경개선] B --> C[위탁계약] C --> D[운영] A --- A1[가정복지과] B --- B1[가정복지과] C --- C1[가정복지과] D --- D1[위탁기관] </pre>			
	수행 기관	광진구청 가정복지과 - 국공립 어린이집 확충 사업 계획, 예산지원, 사업 시행 등을 담당			
	민관협력 및 주민참여 방법	-			

구 분		주요 내용					
사업비 (백만원)	재원구성(비중)	'22년도 예산(A)		'22년도 집행(B)		집행률(% (B/A*100))	
	계(①+②+③)	1,718	(100%)	2	(100%)	0.1	
	지방비	소계 (①+②)	1,718	(100%)	2	(100%)	0.1
		①시비	1,685	(98%)	0	(%)	
		②구비	33	(2%)	2	(100%)	
	③기타 (재원명)	-	(%)	-	(%)		
	비고						
수행 실적	성과목표 달성률	목표치(A)		실적(B)		달성률(% (B/A*100))	
		2		1		50	
	목표수준 산출근거	22년도 개원 예정 개소 수					
	측정 산식	개소					
이행 점검 모니 터링	주체	가정복지과 보육행정팀					
	시기	연중 수시					
	내용	국공립 전환 유도 및 전환 가능한 민간가정어린이집 확인					
	반영결과 (후속조치)	지속적 전환 유도 중					
결과 확인 (자체 평가) 모니 터링	주체	가정복지과 보육행정팀					
	시기	연중 수시					
	내용	국공립 전환 유도 및 전환 가능한 민간가정어린이집 확인					
	반영계획 (후속조치)	지속적 전환 유도 중					
사업효과		관내 국공립어린이집을 확충하여 관내 영유아들이 안정적인 공보육을 받을 수 있는 환경을 만들어 부모들이 아이를 키우기 좋은 광진으로 만들고자 함.					
개선방안		신축보다는 매입·장기임차 등의 방법으로 전환					

⑧ 세부사업 5-9 사업명: 가족과 함께 축하하는 백일(돌)상 대여사업

구 분		주요 내용					
사업명	사업번호	세부 사업명		중점추진 사업여부	민관협력 사업여부		
	5-9	가족과 함께 축하하는 백일(돌)상 대여사업		×	0		
사업소관	담당과	담당팀	담당자	연락처			
	가정복지과	출생다문화팀	유경철	450-7560			
사업목적	<ul style="list-style-type: none"> ○ 백일(돌)상을 대여로 부모의 경제적 부담 경감 ○ 아이 키우기 좋은 사회 환경 조성 						
추진근거(관련규정)	광진구 출산·양육 지원에 관한 조례 제2조의 2 (출산 및 양육지원사업)						
사업 변경내용 및 취지	자원 및 예산 변화: 2022년 사업 확정 예산 4.5백만원으로 변경						
사업기간	2022년 1월 ~ 2022년 12월						
사업 대상	선정 기준	광진구 거주하는 백일(돌)을 맞은 영아 가정					
	대상 규모	300여명					
사업 내용	사업 유형	현물 지원(대여)					
	세부 내용	<ul style="list-style-type: none"> ○ 대여수량 : 백일상 6세트 ○ 대여기간 : 5일간 ○ 대여장소 : 광진구 육아종합지원센터 장난감도서관 ○ 이 용 료 : 무료 					
전달 체계	지원 절차	<div style="border: 1px solid black; padding: 2px;"> 대여신청 및 접수 장난감도서관(구의1동) 또는 온라인 신청 </div> ⇨	<div style="border: 1px solid black; padding: 2px;"> 대여기준 확인 장난감도서관(구의1동) </div> ⇨	<div style="border: 1px solid black; padding: 2px;"> 카시트 대여 장난감도서관(구의1동) </div> ⇨	<div style="border: 1px solid black; padding: 2px;"> 반납후 소독 및 세척 장난감도서관(구의1동) </div>		
	수행 기관	광진구 장난감 도서관(구의1동 주민센터 내 위치, 육아종합지원센터 위탁운영)					
	민관협력 및 주민참여 방법	<ul style="list-style-type: none"> ○ 광진구 육아종합지원센터 사업위탁 ○ 사업참여자 만족도 조사 참여 					
사업비 (백만원)	재원구성(비중)	'22년도 예산(A)		'22년도 집행(B)		집행률(%) (B/A*100)	
	계(①+②+③)	4.5	(100%)	4.5	(100%)	100	
	지 방 비	소계 (①+②)	-	(%)	-	(%)	
		①시비	-	(%)	-	(%)	
		②구비	4.5	(100%)	4.5	(100%)	100
	③기타 (재원명)	-	(%)	-	(%)		
비고							

구 분		주요 내용		
수행 실적	성과목표 달성률	목표치(A)	실적(B)	달성률(% (B/A*100))
		250	271	108.4
	목표수준 산출근거	대여실적 수준 근거		
	측정 산식	대여횟수 합산		
	자료수집방법 및 출처	대여대장 및 실적 결과보고		
이행 점검 모니 터링	주체	육아종합지원센터 담당자 : 김정은		
	시기	2022. 1. 1. ~ 2022. 12. 31.		
	내용	이용자 의견 수렴(대여기간 만족)		
	반영결과 (후속조치)	특이사항 없음		
결과 확인 (자체 평가) 모니 터링	주체	가정복지과		
	시기	2023. 1.		
	내용	추진실적 및 개선의견 확인		
	반영계획 (후속조치)	특이사항 없음		
사업효과		출생아의 기념일에 일회성으로 사용하는 물품의 대여를 통해 부모의 경제적 부담을 줄이고 아이 키우기 좋은 사회 환경 조성에 기여		
개선방안		2023년 백일(돌)상 구성품 리뉴얼 및 예비물품 구매 예정		

바. 추진전략 6

① 세부사업 6-1 사업명: 일자리센터 운영 활성화

구 분		주요 내용					
사업명	사업번호	세부 사업명		중점추진 사업여부	민관협력 사업여부		
	6-1	일자리센터 운영 활성화		○	○		
사업소관	담당과	담당팀	담당자	연락처			
	일자리청년과	일자리정책팀	한나라	450-7053			
사업목적	취업정보제공 및 취업 관련 상담을 통해 구인기업과 구직자를 연계하여 고용률 상승 및 지역경제 활성화에 기여						
추진근거(관련규정)	<ul style="list-style-type: none"> ○ 고용정책기본법 제6조 [국가와 지방자치단체의 시책] ○ 직업안정법 제4조의2 [지방자치단체의 국내 직업소개 업무 등] ○ 서울특별시 광진구 일자리센터 설치·운영 규정 						
사업 변경내용 및 취지	해당 없음						
사업기간	2022년 1월 ~ 2022년 12월						
사업 대상	선정 기준	<ul style="list-style-type: none"> ○ 구인을 희망하는 기업 ○ 구직을 희망하는 구직자 					
	대상 규모	구인구직을 희망하는 관내·외 기업체 및 구직자					
사업 내용	사업 유형	광진구 일자리센터 구인구직 정보 제공 및 취업 연계					
	세부 내용	<ul style="list-style-type: none"> ○ 기업체 유선상담을 통한 일자리 발굴 ○ 찾아가는 취업상담실 등 구직자 발굴 및 일자리센터 홍보 					
전달 체계	지원 절차	구인·구직 신청 - 구인·구직자 간 일자리 연계 - 구인·구직 마감					
	수행 기관	광진구청 일자리청년과 일자리센터					
	민관협력 및 주민참여 방법	<ul style="list-style-type: none"> ○ 사업에 공동으로 참여하는 공공, 민간 기관들이 사업을 추진하는 방법 ○ 사업 특성에 따라 주민참여가 이루어지는 경우 그 방법(특히 주민참여를 주요 목표로 하는 사업의 경우 상세 제시) 					
사업비 (백만원)	재원구성(비중)	'22년도 예산(A)		'22년도 집행(B)		집행률(%)(B/A*100)	
	계(①+②+③)	12.5	(100%)	11.8	(100%)	94	
	지방비	소계(①+②)	12.5	(100%)	11.8	(100%)	94
		①시비	-	(%)	-	(%)	
		②구비	12.5	(100%)	11.8	(100%)	94
	③기타(재원명)	-	(%)	-	(%)		
	비고						

구 분		주요 내용		
수행 실적	성과목표 달성률	목표치(A)	실적(B)	달성률(%)(B/A*100)
		1,460	1,346	92%
	목표수준 산출근거	서울시 일자리센터 구인구직 등록 실적		
	측정 산식	서울시 일자리센터 구인구직 등록 실적		
	자료수집방법 및 출처	서울시 일자리센터 상담관리시스템		
이행 점검	주체	광진구 일자리청년과		
	시기	2022년 7월		
모니터링	내용	서울시 일자리센터 상담관리시스템을 통한 구인구직 실적 확인		
	반영결과 (후속조치)	구인 : 1,326명 구직 : 1,030명 취업자 수 :754명 취업률 : 56.8%		
결과 확인 (자체 평가)	주체	광진구 일자리청년과		
	시기	2022년 1월~12월		
모니터링	내용	서울시 일자리센터 상담관리시스템을 통한 구인구직 실적 확인		
	반영계획 (후속조치)	구인 : 2,751명 구직 : 3,386명 취업자 수 :1,346명 취업률 : 61.9%		
사업효과		전문 직업상담사의 취업상담 및 일자리연계를 통해 취업률 제고 및 지역경제 활성화		
개선방안		일자리센터 홍보 및 적정 매칭률 제고		

② 세부사업 6-2 사업명: 50플러스세대 맞춤형 일자리 발굴 및 지원 연계

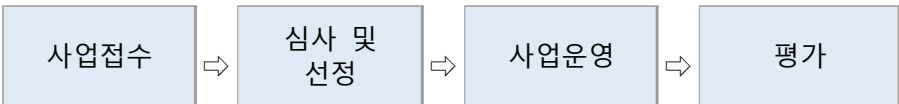
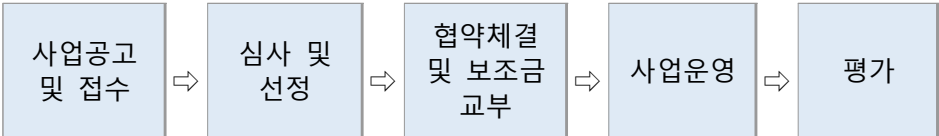
구 분		주요 내용				
사업명		사업번호	세부 사업명		중점추진 사업여부	민관협력 사업여부
		6-2	50+세대 맞춤형 일자리 발굴 및 지원연계		○	○
사업소관		담당과	담당팀	담당자	연락처	
		어르신복지과	어르신정책팀	이석수	450-7419	
사업목적		50+ 세대를 위한 맞춤형 일자리 발굴 및 지원				
추진근거(관련규정)		서울특별시 광진구 장년층의 인생이모작 지원에 관한 조례				
사업 변경내용 및 취지		해당 없음				
사업기간		2022년 1월 ~ 2022년 12월				
사업 대상	선정 기준	광진구 50+세대(만50세 이상~64세 미만)				
	대상 규모	55명				
사업 내용	사업 유형	현금지급(시간당 임금)				
	세부 내용	월57시간 이내, 광진구 생활임금지급, 상해보험 가입				
전달 체계	지원 절차	<p>○부서공모</p>  <p>○민간공모</p> 				
	수행 기관	부서 및 민간기관(코발트사회적협동조합, 화유플라워 등)				
	민관협력 및 주민참여 방법	보조금 교부 후 민간단체에서 사업진행 - 일자리모집, 공공사업 추진 사회공헌 일자리, 인턴십 등 일자리사업에 광진구민(50+세대)의 사회 재참여 및 지역봉사 활동 참여				

구 분		주요 내용					
사업비 (백만원)	재원구성(비중)	'22년도 예산(A)		'22년도 집행(B)		집행률(% (B/A*100))	
	계(①+②+③)	211	(100%)	205	(100%)	97.1%	
	지방비	소계 (①+②)	211	(100%)	205	(100%)	97.1%
		①시비	-	(%)	-	(%)	
		②구비	211	(100%)	205	(100%)	97.1%
	③기타 (재원명)	-	(%)	-	(%)		
	비고						
수행 실적	성과목표 달성률	목표치(A)	실적(B)		달성률(% (B/A*100))		
		50명	80명		160		
		80%	92.3%		115		
	목표수준 산출근거	사업 계획에 따른 참여자 인원					
	측정 산식	○ 일자리창출(명) : 실제 참여자 인원(부서공모사업+민간공모사업) ○ 참여자 만족도(%) : 만족도 조사의 전반적 만족도 평균					
자료수집방법 및 출처	○ 일자리창출(명) : 참여기관 자료수합, 월별 근무실적 내역						
	○ 참여자 만족도(%) : 참여자 만족도 설문조사 후 자료 수합						
이행 점검 모니 터링	주체	광진구청 어르신복지과 사회공헌일자리 담당					
	시기	2022년 7월					
	내용	보조금 정산서 확인, 활동일지, 사업 내용 등 확인					
	반영결과 (후속조치)	사업 마감 시 성과평가 점수에 모니터링 내용 반영					
결과 확인 (자체 평가) 모니 터링	주체	광진구청 어르신복지과 사회공헌일자리 담당					
	시기	2022년 12월					
	내용	자체 설문조사 실시(부서 공모사업 참여자 13명)					
	반영계획 (후속조치)	건의사항 등 2023년도 사업 반영					
사업효과		50+세대에게 사회재참여의 기회 및 체험형 인턴 경험을 통해 민간일자리 진입 유도					
개선방안		지속적인 사업 홍보를 통한 다양한 구민 참여 기회 제공					

③ 세부사업 6-3 사업명: 청년공간 광진오랑와 캠퍼스타운 조성사업을 통한 청년창업 활성화 지원

구 분		주요 내용			
사업명	사업번호	세부 사업명		중점추진 사업여부	민관협력 사업여부
	6-3	청년공간 광진 오랑와 캠퍼스타운 조성사업을 통한 청년창업 활성화		○	○
사업소관	담당과	담당팀	담당자	연락처	
	지역경제과 ※ '23년 조직개편으로 인해 업무이관 (→일자리청년과)	소상공인지원팀	김태연	450-7386	
	일자리청년과	청년정책팀	정다운	450-7048	
사업목적	<ul style="list-style-type: none"> ○ 청년창업가 대상 청년창업 자금 지원 ○ 청년창업 관련 사업을 운영 지원하여 청년 창업을 활성화 				
추진근거(관련규정)	서울특별시 광진구 기금관리 조례 제20조(중소기업육성기금)				
사업 변경내용 및 취지	해당 없음				
사업기간	2022년도 1월 ~ 2022년도 12월				
사업 대상	선정 기준	광진구 내 사업장을 둔 청년 창업가(만 19세~39세)			
	대상 규모	총 25개 업체			
사업 내용	사업 유형	자금지원(특별보증 추천)			
	세부 내용	청년창업가 대상 최대 1억원 이내 특별보증 지원			
전달 체계	지원 절차	<div style="display: flex; align-items: center; justify-content: space-around;"> <div style="border: 1px solid black; padding: 5px; text-align: center;"> 접수 및 보증추천 업체 → 구청 </div> → <div style="border: 1px solid black; padding: 5px; text-align: center;"> 보증심사 서울신용보증재단 </div> 승인 → <div style="border: 1px solid black; padding: 5px; text-align: center;"> 대출실행 연계은행 → 업체 </div> </div>			
	수행 기관	광진구청 지역경제과, 서울신용보증재단, 금융기관(연계은행)			
	민관협력 및 주민참여 방법	<ul style="list-style-type: none"> ○ 서울신용보증재단 : 업체 상담 및 심사 후 보증서 발급 ○ 금융기관 : 보증서 의거 대출 실행 			

구 분		주요 내용					
사업비 (백만원)	재원구성(비중)	'22년도 예산(A)		'22년도 집행(B)		집행률(% (B/A*100))	
	계(①+②+③)	50	(100%)	28	(100%)	56	
	지방비	소계 (①+②)	50	(100%)	28	(100%)	56
		①시비	-	(%)	-	(%)	
		②구비	50	(100%)	28	(100%)	56
	③기타 (재원명)	-	(%)	-	(%)		
	비고						
수행 실적	성과목표 달성률	목표치(A)		실적(B)		달성률(% (B/A*100))	
		25		13		52	
	목표수준 산출근거	'22년도 출연을 통한 특별보증 지원규모 내					
	측정 산식	지원업체 수					
	자료수집방법 및 출처	서울신용보증재단 보증추천서 발급 결과					
이행 점검	주체	지역경제과					
	시기	6월 말					
모니 터링	내용	'22년도 목표 미달성					
	반영결과 (후속조치)	하반기 지속 추진					
결과 확인 (자체 평가)	주체	지역경제과					
	시기	사업종료 시					
	내용	'22년도 총 지원업체 수 13개소					
모니 터링	반영계획 (후속조치)	지원현황 파악 후 '23년도 광진형 특별보증 지원사업과 통합하여 추진 예정					
사업효과		경영자금 부담 완화를 통한 청년창업 활성화					
개선방안		지원 가능 업체(창업가) 대상 사업 홍보 확대 추진					

④ 세부사업 6-4 사업명: 어르신 일자리 및 사회활동지원 확대

구 분		주요 내용																	
사업명	사업번호	세부 사업명		중점추진 사업여부	민관협력 사업여부														
	6-4	어르신 일자리 및 사회활동 지원확대		×	○														
사업소관	담당과	담당팀	담당자	연락처															
	어르신복지과	어르신정책팀	강보경	450-7407															
사업목적	다양한 일자리, 사회활동 지원을 통한 노인복지 향상																		
추진근거(관련규정)	노인복지법 제 23조(노인사회참여 지원)																		
사업 변경내용 및 취지	<ul style="list-style-type: none"> ○ 예산변경 <ul style="list-style-type: none"> - 당초 : 7,607백만원 - 변경 : 8,568백만원 ○ 전담인력 인건비 1,976천원 → 2,011천원 ○ 시장형 최저 임금 9,160원 → 9,620원(시간당) ○ 필수교육 중 안전교육 시간 4시간 → 5시간으로 연장 																		
사업기간	2022년 1월 ~ 2022년 12월																		
사업 대상	선정 기준	<table border="1" style="width: 100%; text-align: center;"> <tr> <th style="width: 33%;">공익활동형</th> <th style="width: 33%;">사회서비스형</th> <th style="width: 33%;">시장형·취업알선형</th> </tr> <tr> <td>만65세이상 기초연금수급자</td> <td>만65세 이상 (일부 유형 만 60세 이상)</td> <td>만60세 이상 사업특성 적합자</td> </tr> </table>	공익활동형	사회서비스형	시장형·취업알선형	만65세이상 기초연금수급자	만65세 이상 (일부 유형 만 60세 이상)	만60세 이상 사업특성 적합자											
	공익활동형	사회서비스형	시장형·취업알선형																
만65세이상 기초연금수급자	만65세 이상 (일부 유형 만 60세 이상)	만60세 이상 사업특성 적합자																	
대상 규모	만 65세이상 기초연금 수급 어르신																		
사업 내용	사업 유형	현물(활동비) 지급																	
	세부 내용	<table border="1" style="width: 100%; text-align: center;"> <tr> <th style="width: 33%;">공익활동형</th> <th style="width: 33%;">사회서비스형</th> <th style="width: 33%;">시장형·취업알선형</th> </tr> <tr> <td>월 30시간 월 27만원 지급</td> <td>월 60시간 이상 월 최대 59.4만원 지급</td> <td>근로계약에 따름</td> </tr> </table>	공익활동형	사회서비스형	시장형·취업알선형	월 30시간 월 27만원 지급	월 60시간 이상 월 최대 59.4만원 지급	근로계약에 따름											
공익활동형	사회서비스형	시장형·취업알선형																	
월 30시간 월 27만원 지급	월 60시간 이상 월 최대 59.4만원 지급	근로계약에 따름																	
전달 체계	지원 절차	<table style="width: 100%; text-align: center;"> <tr> <td style="border: 1px solid black; padding: 5px;">구직영사업</td> <td>⇒</td> <td style="border: 1px solid black; padding: 5px;">참여자모집</td> <td>⇒</td> <td style="border: 1px solid black; padding: 5px;">선발 및 배치</td> <td>⇒</td> <td style="border: 1px solid black; padding: 5px;">운영</td> </tr> <tr> <td style="border: 1px solid black; padding: 5px;">민간 수행기관</td> <td>⇒</td> <td style="border: 1px solid black; padding: 5px;">민간기관 협약</td> <td>⇒</td> <td style="border: 1px solid black; padding: 5px;">보조금지급</td> <td>⇒</td> <td style="border: 1px solid black; padding: 5px;">운영</td> </tr> </table>				구직영사업	⇒	참여자모집	⇒	선발 및 배치	⇒	운영	민간 수행기관	⇒	민간기관 협약	⇒	보조금지급	⇒	운영
	구직영사업	⇒	참여자모집	⇒	선발 및 배치	⇒	운영												
	민간 수행기관	⇒	민간기관 협약	⇒	보조금지급	⇒	운영												
수행 기관	민간수행기관 5곳 (광진노인종합복지관, 대한노인회광진구지회, 대한은퇴자협회, 한국안정교육협회서울분소, 광진시니어클럽)																		
민관협력 및 주민참여 방법	유형별 노일일자리 사업 수행																		

구 분		주요 내용					
사업비 (백만원)	재원구성(비중)	'22년도 예산(A)		'22년도 집행(B)		집행률(% (B/A*100))	
	계(①+②+③)	8,568	(100%)	8,460	(100%)	98.7	
	지방비	소계 (①+②)	5,998	(70%)	5,922	(70%)	98.7
		①시비	2,999	(35%)	2,961	(35%)	98.7
		②구비	2,999	(35%)	2,961	(35%)	98.7
	③기타 (국비)	2,570	(30%)	2,538	(30%)	98.7	
비고							
수행 실적	성과목표 달성률	목표치(A)		실적(B)		달성률(% (B/A*100))	
		2,327		2,496		107.3	
	목표수준 산출근거	22년 노인일자리 확정 예산 사업량 반영					
	측정 산식	사업량(목표량) 대비 참여자 수					
	자료수집방법 및 출처	노인인력개발원시스템 지표 활용					
이행 점검 모니 터링	주체	광진구 어르신복지과					
	시기	현장점검 : 3~4월 중, 지도점검 9~10월 중					
	내용	현장점검 시 노인일자리 참여자 만족도 및 민간수행기관의 수요처 점검 지도점검 시 정산서, 활동일지, 협약서 구비 등 확인					
	반영결과 (후속조치)	지도점검 결과표 작성 및 노인인력개발원시스템, e나라도움, 행복e음 등 활용					
결과 확인 (자체 평가) 모니 터링	주체	노인일자리 담당자					
	시기	현장점검 : 현장점검 실시 이후 4월 중, 지도점검 : 지도점검 실시 이후 10월 중					
	내용	자체 내부 결재 및 시로 보고					
	반영계획 (후속조치)	현장점검 결과는 지도점검 결과에 포함하여 10월 중 시·도로 보고 예정					
사업효과		어르신들에게 다양한 일자리와 사회활동 경험을 제공하여 실질적인 지원을 통한 노인복지 향상					
개선방안		-					

⑤ 세부사업 6-5 사업명: 지역대학여성발전센터 등과 연계한 “내 일 찾기 센터” 운영 추진

구 분		주요 내용					
사업명		사업번호	세부 사업명		중점추진 사업여부	민관협력 사업여부	
		6-5	지역 대학·여성발전센터 등과 연계한 “내 일 찾기 센터” 운영 추진		×	○	
사업소관		담당과	담당팀	담당자	연락처		
		일자리청년과	일자리정책팀	한나라	450-7053		
사업목적		지역대학여성발전센터 등과 연계하여 일자리박람회를 추진					
추진근거(관련규정)		고용정책기본법 제6조 [국가와 지방자치단체의 시책]					
사업 변경내용 및 취지		해당 없음					
사업기간		2022. 10. 26.(수)					
사업 대상	선정 기준	광진구 내 일자리박람회 추진					
	대상 규모	관내·외 구인기업 및 구직자					
사업 내용	사업 유형	광진구 일자리 박람회 추진					
	세부 내용	기업의 구인난 해소 및 관내 구직자 취업 기회를 마련하여 지역경제 활성화에 기여					
전달 체계	지원 절차	구인업체과 구직자 간의 채용면접 기회 제공					
	수행 기관	광진구 일자리청년과 일자리센터, 동부여성발전센터					
	민관협력 및 주민참여 방법	광진구 관내 구인기업과 관련있는 단체, 대학일자리센터, 동부여성발전센터 등 \ 민관이 협력하여 일자리박람회 추진					
사업비 (백만원)	재원구성(비중)	'22년도 예산(A)		'22년도 집행(B)		집행률(%) (B/A*100)	
	계(①+②+③)	40	(100%)	25.4	(100%)	63.5	
	지방비	소계 (①+②)	40	(100%)	25.4	(100%)	63.5
		①시비	-	(%)	-	(%)	
		②구비	40	(100%)	25.4	(100%)	63.5
	③기타 (재원명)	-	(%)	-	(%)		
	비고						

구 분		주요 내용		
수행 실적	성과목표 달성률	목표치(A)	실적(B)	달성률(% (B/A*100))
		행사개최횟수 : 3회	2회	66%
		민간일자리 알선 취업자 수	-	-
	목표수준 산출근거	광진구 일자리박람회 개최 및 타기관 개최 시 참여		
	측정 산식	광진구 일자리센터의 일자리박람회 참여 횟수		
자료수집방법 및 출처	○ 광진구 일자리 박람회 개최 ○ 동부여성발전센터 여성일자리 박람회 참여			
이행 점검 모니 터링	주체	광진구 일자리청년과		
	시기	2022년 7월		
	내용	자체 중간평가		
	반영결과 (후속조치)	하반기 사업운영에 반영		
결과 확인 (자체 평가) 모니 터링	주체	광진구 일자리청년과		
	시기	2023년 1월		
	내용	자체 결과평가		
	반영계획 (후속조치)	2023년도 사업 운영에 반영		
사업효과		관내외 기업과 구직자 간의 일자리를 연계하여 취업률 향상 및 지역경제 활성화에 기여		
개선방안		2022년 하반기에만 추진하여 예산집행 실적 저조 2023년 상하반기 추진하여 구인·구직 연계율 및 예산 집행실적 강화		

⑥ 세부사업 6-6 사업명: 소자본 창업 아카데미

구 분		주요 내용			
사업명	사업번호	세부 사업명		중점추진 사업여부	민관협력 사업여부
	6-6	소자본 창업아카데미		×	○
사업소관	담당과	담당팀	담당자	연락처	
	지역경제과 ※ '23년 조직개편으로 인해 업무이관 (→일자리청년과)	소상공인지원팀	이주연	450-7358	
사업목적	예비창업자 및 업종전환 희망자의 준비된 창업을 지원하고 안정적인 사업 성장을 위한 창업·경영교육을 통하여 소상공인 경영안정에 기여				
추진근거(관련규정)	○ 서울시 광진구 기업지원 및 육성에 관한 조례 제6조(창업지원) ○ 광진구 소상공인 지원 등에 관한 조례 제11조(소상공인 관련 단체 등 지원)				
사업 변경내용 및 취지	해당 없음				
사업기간	2022년 1월 ~ 2022년 12월				
사업 대상	선정 기준	관내 예비창업자, 소상공인, 업종전환 희망자			
	대상 규모	교육 회차별 60명 내외			
사업 내용	사업 유형	교육 지원			
	세부 내용	온라인 마케팅 교육지원 및 교육종료 후 서울시 정책자금 신청자격 부여			
전달 체계	지원 절차	온라인(소상공인 창업아카데미 사이트) 및 방문접수 (광진구청 지역경제과)			
	수행 기관	광진구청 지역경제과, 서울신용보증재단, 광진구 상공회			
	민관협력 및 주민참여 방법	○ 구청-상공회 - 교육생 모집 및 홍보 - 교육장 섭외 및 세팅, 교재 제작 - 교육장 상주인력 운영(출결확인) 등 기타 현장 운영지원 ○ 서울신용보증재단 - 교육과정 기획, 개발 및 전문강사 선발 및 섭외 - 교안제공, 출결관리(교육생 현장등록 및 접수 포함), 수료증 발급			

구 분		주요 내용					
사업비 (백만원)	재원구성(비중)	'22년도 예산(A)		'22년도 집행(B)		집행률(% (B/A*100))	
	계(①+②+③)	6	(100%)	2.3	(100%)	38	
	지방비	소계 (①+②)	6	(100%)	2.3	(100%)	38
		①시비	-	(%)	-	(%)	
		②지구비	6	(100%)	2.3	(100%)	38
	③기타 (재원명)	-	(%)	-	(%)		
비고	<ul style="list-style-type: none"> ○ 홍보 현수막 제작 : 1,860,000원 <li style="padding-left: 20px;">- 110,000원 × 6개 = 660,000원 <li style="padding-left: 20px;">- 200,000원 × 6개 = 1,200,000원 ○ 교육생 교재 제작 : 6,000원 × 70권 = 420,000원 						
수행 실적	성과목표 달성률	목표치(A)		실적(B)		달성률(% (B/A*100))	
		250		60		24	
	목표수준 산출근거	신청서, 수료증					
	측정 산식	교육 수료자(명)					
	자료수집방법 및 출처	교육 증명서					
이행 점검 모니 터링	주체	지역경제과					
	시기	2022. 10월					
	내용	<ul style="list-style-type: none"> ○ 커리큘럼이 요즘 추세에 맞게 다양한 분야에 걸쳐 특화되어있지 않고 몇 년째 동일하며 한정적 ○ 구-대학-신보 간 협약체결을 통해 창업교육을 상호인정해줌으로써 소자본 창업 아카데미를 수료하지 않아도 서울시 정책자금 수혜 가능 					
	반영결과 (후속조치)	'22년도 총 1회 추진					
결과 확인 (자체 평가) 모니 터링	주체	지역경제과					
	시기	사업종료 시					
	내용	'22년도 목표 미달성					
	반영계획 (후속조치)	<ul style="list-style-type: none"> ○ 교육내용이 한정적이고 코로나19 이후 수강생 또한 적어 하반기 사업 미추진 ○ 2023년 조직개편으로 인해 업무 이관 (지역경제과 → 일자리청년과) ⇒ 23년도 창업교육은 일자리청년과에서 추진여부 판단 					
사업효과		창업관련 정보를 제공하여 안정적인 창업 지원					
개선방안		광진구 상공회 창업교육 수료자도 서울시 정책자금 혜택을 받을 수 있도록 추진					

⑦ 세부사업 6-7 사업명: 지역문화예술 전문인력 양성

구 분		주요 내용					
사업명	사업번호	세부 사업명		중점추진 사업여부	민관협력 사업여부		
	6-7	지역 문화예술 전문인력 양성		X	O		
사업소관	담당과	담당팀	담당자	연락처			
	문화예술과	문화예술팀	변성미	450-7573			
사업목적	<ul style="list-style-type: none"> ○ 예술분야에 기능·소양을 갖춘 지역 예술인을 전문 활동예술가로 양성 ○ 관내 문화예술 교육을 희망하는 기관에 파견하여 교육서비스 제공 						
추진근거(관련규정)	<ul style="list-style-type: none"> ○ 지역문화진흥법 제10조(지역문화전문인력의 양성) ○ 광진구 문화예술 진흥에 관한 조례 제5조(대상사업과 지원) 						
사업 변경내용 및 취지	해당 없음						
사업기간	2022년 1월 ~ 2022년 12월						
사업 대상	선정 기준	<ul style="list-style-type: none"> ○ 전문인력 및 수요기관 모집 공고 ○ 선정심사위원회를 개최하여 관련 문화예술 활동실적, 보유역량, 사업 참여의지 및 수요기관 매칭 등을 종합적으로 고려하여 선정 					
	대상 규모	<ul style="list-style-type: none"> ○ 현장예술교육 수요기관: 유아·청소년·노인·장애인 등 20개 기관 ○ 전문인력: 20명 					
사업 내용	사업 유형	문화 교육서비스(공예·미술·음악·연극·인문학 등)					
	세부 내용	<ul style="list-style-type: none"> ○ 전문활동가를 교육을 희망하는 기관에 파견 ⇒ 사회적 경제 지원(강사료 지원) ⇒ 일자리 창출 ○ 예술인들에게는 지속적인 예술 활동을 지원하고, 구민에게는 다양한 문화예술 교육 기회 제공 					
전달 체계	지원 절차	<div style="display: flex; align-items: center; justify-content: space-around;"> <div style="border: 1px solid black; padding: 5px;">전문인력 참여모집</div> ⇒ <div style="border: 1px solid black; padding: 5px;">전문인력 양성교육 및 기관모집</div> ⇒ <div style="border: 1px solid black; padding: 5px;">교육서비스 제공(파견)</div> ⇒ <div style="border: 1px solid black; padding: 5px;">일자리 지속 / 성과분석</div> </div>					
	수행 기관	광진구 문화예술과, 광진문화원 등					
	민관협력 및 주민참여 방법	<ul style="list-style-type: none"> ○ 기관: 의견수렴, 업무협력, 간담회 등 ○ 주민: 프로그램 제안 및 참여 					
사업비 (백만원)	재원구성(비중)	'22년도 예산(A)		'22년도 집행(B)		집행률(%)(B/A*100)	
	계(①+②+③)	80	(100%)	80	(100%)	100	
	지방비	소계(①+②)	80	(100%)	80	(100%)	100
		①시비	-	(%)	-	(%)	
		②구비	80	(100%)	80	(100%)	
	③기타 (재원명)	-	(%)	-	(%)		
비고							

구 분		주요 내용		
구 분	구 분	목표치(A)	실적(B)	달성률(% (B/A*100))
		수행 실적	성과목표 달성률	· 수요기관 및 전문인력양성 : 20개/20명 · 수요기관 파견 교육: 20회
수행 실적	목표수준 산출근거	수요기관 및 전문인력 정원 모집(단위: 개, 명) 및 교육 진행(단위: 횟수)		
	측정 산식	정량평가		
	자료수집방법 및 출처	최종 선정 인원(전문인력) 확인		
	이행 점검	주체	문화예술과	
모니 터링	시기	수시		
	내용	보고자료를 통한 진행상황 확인		
	반영결과 (후속조치)	사업계획 및 예산 등 고려		
결과 확인 (자체 평가)	주체	문화예술과		
	시기	10월~12월		
	내용	전문인력 양성 성과 확인 및 교육기관 파견 확인, 성과분석		
모니 터링	반영계획 (후속조치)	지원 종료 후 파견기관 자체고용(협의)를 통한 일자리 창출		
사업효과		일자리 창출성과: 지속운영(2명), 추가운영(1명)		
개선방안		<ul style="list-style-type: none"> ○ 양성과정에 쓰이는 교육 프로그램이 현장에 반영되는지에 대한 모니터링 ○ 교육과정에 참여한 수강생들에 대한 지속적인 피드백을 통해 전문 인력양성을 통한 경쟁력 획득 		

사. 추진전략 7

① 세부사업 7-1 사업명: 희망은돌 따뜻한 겨울나기 사업

구분		주요 내용					
사업명	사업번호	세부 사업명		중점추진 사업여부	민관협력 사업여부		
	7-1	희망은돌 따뜻한 겨울나기 사업		○	○		
사업소관	담당과	담당팀	담당자	연락처			
	복지정책과	복지자원	김혜진	450-7494			
사업목적	○ 자발적인 기부문화 정착 유도를 통한 더불어 살아가는 사회분위기 조성 ○ 저소득층의 생활안정을 위한 복지자원 기반 조성						
추진근거(관련규정)	사회복지공동모금회법						
사업 변경내용 및 취지	해당 없음						
사업기간	2022년 1월 ~ 2022년 12월						
사업대상	선정 기준	관내 저소득 에너지 취약계층(기준중위소득 120%이내)					
	대상 규모	○ 기초수급자 9,603가구 외 한부모가족 979가구등 기타 차상위계층 ○ 복지사각지대					
사업내용	사업 유형	○ 현금 : 생계비, 의료비, 교육비 등 ○ 현물 : 쌀, 김치, 라면 등 후원물품					
	세부 내용	○ 생계비 기준					
		인원	1-2인	3-4-인	5인 이상		
금액	500천원	700천원	900천원				
전달체계	지원 절차	신청 및 접수(동) → 지원기준 확인 (구) → 지급 (구, 광진복지재단, 사회복지공동모금회)					
	수행 기관	동주민센터, 광진구청, 광진복지재단, 사회복지공동모금회					
	민관협력 및 주민참여 방법	대상자 발굴 협조					
사업비 (백만원)	재원구성(비중)	'22년도 예산(A)		'22년도 집행(B)		집행률(%) (B/A*100)	
	계(①+②+③)	100	(100%)	83	(83%)	83	
	지방비	소계(①+②)	-	(%)	-	(%)	
		①시비	-	(%)	-	(%)	
		②구비	-	(%)	-	(%)	
	③기타 (이웃돕기성금)	100	(100%)	83	(83%)		
비고	비예산						

구 분		주요 내용		
수행 실적	성과목표 달성률	목표치(A)	실적(B)	달성률(% (B/A*100))
		200	294	147%
	목표수준 산출근거	후원연계건수		
	측정 산식	지원가구수 / 지원목표가구수		
	자료수집방법 및 출처	대상자 추천 및 지원 공문		
이행 점검	주체	광진구청		
	시기	수시		
	내용	대상자 지원 적합 여부 확인		
모니 터링	반영결과 (후속조치)	적합 대상자 적기에 지원		
결과 확인 (자체 평가)	주체	광진구청		
	시기	연말		
	내용	대상자 지원 적합 여부 확인		
모니 터링	반영계획 (후속조치)	2023년도 사업계획에 반영		
사업효과		복지사각지대 발굴 등 저소득가구 생활안정에 기여		
개선방안		적극적인 사업 안내 및 발굴지원		

② 세부사업 7-2 사업명: 장애인단체 운영 지원

구 분		주요 내용			
사업명	사업번호	세부 사업명		중점추진 사업여부	민관협력 사업여부
	7-2	장애인단체 운영 지원		×	×
사업소관	담당과	담당팀	담당자	연락처	
	사회복지장애인과	장애인복지팀	이낙선	450-7529	
사업목적	장애인의 사회활동 참여기회 보장 및 권익 증진				
추진근거(관련규정)	<ul style="list-style-type: none"> ○ 장애인복지법 제63조(보호·육성), 제81조(비용보조) ○ 발달장애인 권리보장 및 지원에 관한 법률 제4조(국가와 지방자치단체의 책무) 				
사업 변경내용 및 취지	해당 없음				
사업기간	2022년 1월 ~ 2022년 12월				
사업 대상	선정 기준	광진구 등록된 장애인 단체			
	대상 규모	광진구 장애인 단체(10개)			
사업 내용	사업 유형	민간단체법정운영비 보조			
	세부 내용	<ul style="list-style-type: none"> ○ 장애인무료급식 운영지원(3개소) : 34,800천원 ○ 장애유형별 특화프로그램 운영지원 : 31,200천원 ○ 성인발달장애인 프로그램 운영지원 : 21,600천원 ○ 장애인단체총연합회 운영지원 : 32,400천원 			
전달 체계	지원 절차	<div style="display: flex; align-items: center; justify-content: center;"> <div style="border: 1px solid black; padding: 5px; text-align: center; width: 150px;"> 보조금 지급 사회복지장애인과 </div> ➔ <div style="border: 1px solid black; padding: 5px; text-align: center; width: 150px;"> 운 영 장애인단체 </div> ➔ <div style="border: 1px solid black; padding: 5px; text-align: center; width: 150px;"> 성과평가 사회복지장애인과 </div> </div>			
	수행 기관	광진구 사회복지장애인과			
	민관협력 및 주민참여 방법	<ul style="list-style-type: none"> ○ 민관협력 : 보조금 지원, 단체별 간담회 ○ 주민참여 : 단체별 추진사업 참여 			

구 분		주요 내용					
사업비 (백만원)	재원구성(비중)	'22년도 예산(A)		'22년도 집행(B)		집행률(% (B/A*100))	
	계(①+②+③)	120	(100%)	110	(100%)	91.6	
	지방비	소계 (①+②)	120	(100%)	110	(100%)	
		①시비	-	(%)	-	(%)	
		②구비	120	(100%)	110	(100%)	91.6
	③기타 (재원명)	-	(%)	-	(%)		
	비고						
수행 실적	성과목표 달성률	목표치(A)		실적(B)		달성률(% (B/A*100))	
		120		110		91.6	
	목표수준 산출근거	민간단체법정운영비보조 지원액					
	측정 산식	민간단체법정운영비보조 지원액					
	자료수집방법 및 출처	e호조 집행현황					
이행 점검 모니 터링	주체	광진구청 사회복지장애인과					
	시기	연중(수시)					
	내용	보조금 정산서류 등 미비사항 보완					
	반영결과 (후속조치)	보조금 환수 등 행정조치 예정					
결과 확인 (자체 평가) 모니 터링	주체	광진구청 사회복지장애인과					
	시기	연중(수시)					
	내용	보조금 정산서류 등 미비사항 보완					
	반영계획 (후속조치)	보조금 정산서류 등 미비사항 보완					
사업효과	장애인단체 운영·지원을 통한 관내 장애인의 복지 향상						
개선방안	-						

③ 세부사업 7-3 사업명: 발달장애인 평생교육센터 지원

구 분		주요 내용					
사업명	사업번호	세부 사업명		중점추진 사업여부	민관협력 사업여부		
	7-3	광진발달장애인평생교육센터 지원		×	○		
사업소관	담당과	담당팀	담당자	연락처			
	사회복지장애인과	장애인복지팀	조기범	450-7532			
사업목적	<ul style="list-style-type: none"> ○ 성인발달장애인의 특성 및 개별 욕구를 고려한 맞춤형 교육 프로그램을 제공 ○ 발달장애인의 권리 증진 						
추진근거(관련규정)	<ul style="list-style-type: none"> ○ 발달장애인 권리보장 및 지원에 관한 법률 제26조 ○ 서울특별시 광진구 발달장애인 권리보장 및 지원에 관한 조례 제11조 						
사업 변경내용 및 취지							
사업기간		2022년 1월 ~ 2022년 12월					
사업대상	선정 기준	학령기 이후(18세 이상) 발달장애인					
	대상 규모	30명					
사업내용	사업 유형	운영 지원					
	세부 내용	운영비 지원					
전달체계	지원 절차	<div style="display: flex; align-items: center; justify-content: space-around;"> <div style="border: 1px solid black; padding: 5px; text-align: center;"> 보조금 지급 (분기별) 사회복지장애인과 </div> ⇒ <div style="border: 1px solid black; padding: 5px; text-align: center;"> 운영 발달장애인 평생교육센터 </div> ⇒ <div style="border: 1px solid black; padding: 5px; text-align: center;"> 성과평가 사회복지장애인과 </div> </div>					
	수행 기관	광진구청 사회복지장애인과					
	민관협력 및 주민참여 방법	보조금 규정에 따라 교부 및 정산					
사업비 (백만원)	재원구성(비중)		'22년도 예산(A)		'22년도 집행(B)		집행률(%) (B/A*100)
	계(①+②)		593	(100%)	593	(100%)	100
	지방비	소계(①+②)	593	(100%)	593	(100%)	100
		①시비	495	(83%)	495	(83%)	100
		②구비	98	(17%)	98	(17%)	100
	비고						

구 분		주요 내용		
수행 실적	성과목표 달성률	목표치(A)	실적(B)	달성률(% (B/A*100))
		30	30	100
	목표수준 산출근거	30명		
	측정 산식	이용인원 / 일상생활 수행능력 상승한 이용인원		
	자료수집방법 및 출처	센터 자료제출		
이행 점검	주체	광진구청 사회복지장애인과		
	시기	분기별 1회		
모니 터링	내용	보조금 정산서류 확인		
	반영결과 (후속조치)	보조금 정산서류 등 미비사항 보완		
결과 확인 (자체 평가)	주체	광진구청 사회복지장애인과		
	시기	12월		
모니 터링	내용	보조금 정산서류 확인		
	반영계획 (후속조치)	보조금 정산서류 등 미비사항 보완		
사업효과		<ul style="list-style-type: none"> ○ 성장 발달장애인을 대상으로 직업능력 향상 및 사회적응 교육 프로그램 제공 ○ 발달장애인과 가족들의 삶의 질 향상 및 사회참여 촉진 		
개선방안		-		

④ 세부사업 7-4 사업명: 수어통역센터 지원 확대

구 분		주요 내용			
사업명	사업번호	세부 사업명		중점추진 사업여부	민관협력 사업여부
	7-4	수어통역센터 지원 확대		×	○
사업소관	담당과	담당팀	담당자	연락처	
	사회복지장애인과	장애인자립팀	박광희	450-7097	
사업목적	<ul style="list-style-type: none"> ○ 청각·언어장애인의 특성에 맞는 복지환경 조성 ○ 전문 통역, 사회화 교육 프로그램 등 맞춤형 서비스 제공 				
추진근거(관련규정)	○ 장애인복지법 제81조 및 같은법 시행령 제44조(비용보조)				
사업 변경내용 및 취지	해당 없음				
사업기간	2022. 1월 ~ 12월				
사업 대상	선정 기준	광진구수어통역센터			
	대상 규모	<ul style="list-style-type: none"> ○ 광진구수어통역센터 1개소 - 운영인력 6명(센터장 1명, 수어통역사 4명, 농아인쉼터 1명) 			
사업 내용	사업 유형	<ul style="list-style-type: none"> ○ 운영보조금(운영비 및 인건비 등) 지원 ○ 수어통역센터 사무실 임차료 및 관리비 지원 			
	세부 내용	<ul style="list-style-type: none"> ○ 운영비 및 인건비 지원 ○ 연간 5,646여명 쉼터 이용 			
전달 체계	지원 절차	<div style="display: flex; align-items: center; justify-content: space-around;"> <div style="border: 1px solid black; padding: 5px; text-align: center;">보조금 지급 사회복지장애인과</div> ⇒ <div style="border: 1px solid black; padding: 5px; text-align: center;">운영 수어통역센터</div> ⇒ <div style="border: 1px solid black; padding: 5px; text-align: center;">성과평가 사회복지장애인과</div> </div>			
	수행 기관	광진구수어통역센터			
	민관협력 및 주민참여 방법	<ul style="list-style-type: none"> ○ 관내 농아인을 위한 맞춤형 프로그램 제공 ○ 쉼터운영을 통한 네트워크 지원 			

구 분		주요 내용					
사업비 (백만원)	재원구성(비중)	'22년도 예산(A)		'22년도 집행(B)		집행률(% (B/A*100))	
	계(①+②+③)	126	(100%)	123	(100%)	97	
	지방비	소계 (①+②)	126	(100%)	123	(100%)	97
		①시비	50	(60%)	50	(41%)	100
		②구비	76	(40%)	73	59%	96
	③기타 (재원명)		(%)		(%)		
	비고						
수행 실적	성과목표 달성률	목표치(A)		실적(B)		달성률(% (B/A*100))	
		2,700		5,331		197.4	
	목표수준 산출근거	○ 관내 청각·언어 장애인 수 - 1,899명 (2021.12월 기준)					
	측정 산식	수어통역 건수					
	자료수집방법 및 출처	수어통역센터 제출 자료					
이행 점검 모니 터링	주체	광진구청(사회복지장애인과)					
	시기	`22. 6월. 12월 2회					
	내용	현장점검 및 제출서류 확인					
	반영결과 (후속조치)	수어통역센터의 환경개선 및 종사자의 서비스 질 향상 도모					
결과 확인 (자체 평가) 모니 터링	주체	광진구청(사회복지장애인과)					
	시기	`22. 12월 1회					
	내용	현장점검 및 제출서류 확인					
	반영계획 (후속조치)	수어통역센터의 환경개선 및 종사자의 서비스 질 향상 도모					
사업효과		○ 청각·언어장애인의 원활한 의사소통에 기여하고 농아인에 대한 쉼터를 제공하여 지역사회 내 복지서비스 향상					
개선방안		○ 전문 통역 지원, 수어·사회화 교육 및 교육·상담·정보·문화 등 농아인 맞춤형 복지서비스 지원 확대 노력					

⑤ 세부사업 7-5 사업명: 다문화가족지원센터 통번역사 지원

구 분		주요 내용					
사업명	사업번호	세부 사업명		중점추진 사업여부	민관협력 사업여부		
	7-5	다문화가족지원센터 통번역사 지원		X	O		
사업소관	담당과	담당팀	담당자	연락처			
	가정복지과	출생다문화팀	유경철	450-7560			
사업목적	입국초기 의사소통에 어려움을 겪는 결혼이민자와 다문화가족에게 통번역 서비스를 지원함으로써 가족이 겪는 갈등과 언어, 문화적 문제 해소						
추진근거(관련규정)	서울특별시 광진구 외국인주민 및 다문화가족 지원조례 제7조						
사업 변경내용 및 취지	○ 예산변경 - 당초 : 29백만원 - 변경 : 27.7백만원						
사업기간	2022년도 1월 ~ 2022년도 12월까지						
사업 대상	선정 기준	선정기준선, 채용 자격 요건 등					
	대상 규모	통번역사 1명					
사업 내용	사업 유형	현금 지원					
	세부 내용	결혼이민자, 다문화가족 등 의사소통에 어려움을 겪는 이주민에게 통번역 서비스 제공					
전달 체계	지원 절차	공고-심사 및 면접-채용					
	수행 기관	운영계획 방침수립 및 인건비 지급 - 자치구					
	민관협력 및 주민참여 방법	광진구가족센터: 채용절차 진행 및 근태관리					
사업비 (백만원)	재원구성(비중)	'22년도 예산(A)		'22년도 집행(B)		집행률(%) (B/A*100)	
	계(①+②+③)	27.7	(100%)	25.5	(100%)	92	
	지방비	소계 (①+②)	-	(%)	-	(%)	
		①시비	-	(%)	-	(%)	
		②구비	27.7	(100%)	25.5	(100%)	92
	③기타 (재원명)	-	(%)	-	(%)		
	비고						

구 분		주요 내용		
수행 실적	성과목표 달성률	목표치(A)	실적(B)	달성률(% (B/A*100))
		1	1	1
	목표수준 산출근거	통번역사 수		
	측정 산식	채용인원		
	자료수집방법 및 출처	보고서 등		
이행 점검	주체	가정복지과		
	시기	매월		
	내용	출근부 확인		
모니 터링	반영결과 (후속조치)	특이사항 없음		
결과 확인 (자체 평가)	주체	가정복지과		
	시기	2023. 1.		
	내용	추진실적 및 개선의견 확인		
모니 터링	반영계획 (후속조치)	특이사항 없음		
사업효과		입국 초기 다문화 가족의 의사소통 해결을 통한 안정적인 한국생활 정착 도모		
개선방안		현재 중국, 베트남 통번역사 고용중으로 정착자립지원 인력 채용시 그 외 국가 언어 사용자 채용 우대 검토		

⑥ 세부사업 7-6 사업명: 경로행사 등 개최 및 지원

구 분		주요 내용				
사업명		사업번호	세부 사업명		중점추진 사업여부	민관협력 사업여부
		7-6	경로행사 등 개최 및 지원		×	○
사업소관		담당과	담당팀	담당자	연락처	
		어르신복지과	어르신지원팀	윤지은	450-7429	
사업목적		<ul style="list-style-type: none"> ○ 어르신들에게 공경과 감사하는 사회분위기 조성 ○ 경로효친사상 제고 				
추진근거(관련규정)		<ul style="list-style-type: none"> ○ 노인복지법 제6조(노인의 날 등) ○ 노인복지법 시행령 제11조(노인의 날 등의 행사) ○ 서울특별시 광진구 노인복지 증진에 관한 조례 제3조(지원대상) 및 제4조(지원내용) 				
사업 변경내용 및 취지		해당 없음				
사업기간		2022년 1월 ~ 2022년 12월				
사업 대상	선정 기준	만 65세 이상 관내 어르신				
	대상 규모	경로행사 지원				
사업 내용	사업 유형	경로행사 운영비 지원				
	세부 내용	<ul style="list-style-type: none"> ○ 어버이날 경로잔치 : 매년 5월 동별 개최 ○ 노인의날 9988 해피투게더 행사 : 광진노인종합복지관 주관 10월 개최 				
전달 체계	지원 절차	<div style="display: flex; justify-content: space-around; align-items: center;"> <div style="border: 1px solid black; padding: 5px; text-align: center;"> 행사 계획서 수립 동 주민센터 및 광진노인 종합복지관 </div> ⇒ <div style="border: 1px solid black; padding: 5px; text-align: center;"> 지원금 산정 및 지급 어르신 복지과 </div> ⇒ <div style="border: 1px solid black; padding: 5px; text-align: center;"> 행사 개최 동 주민센터 및 광진노인 종합복지관 </div> ⇒ <div style="border: 1px solid black; padding: 5px; text-align: center;"> 보조금 정산 동 주민센터 및 광진노인 종합복지관 </div> </div> <ul style="list-style-type: none"> ○ 어버이날 경로잔치 지원: 동별 경로잔치 개최 시 동별 어르신 인구수에 따라 사업비 차등 지원 ○ 노인의 날 행사 지원: 광진노인종합복지관 행사 주관·개최에 따른 사업비 지원 				
	수행 기관	광진구 어르신복지과, 동주민센터, 광진노인종합복지관				
	민관협력 및 주민참여 방법	<ul style="list-style-type: none"> ○ 광진노인종합복지관 주관 행사 개최 시 지역주민 참여 ○ 노인복지 유공자 표창을 통해 종사자, 모범어르신 등 발굴 및 격려 				

구 분		주요 내용					
사업비 (백만원)	재원구성(비중)	'22년도 예산(A)		'22년도 집행(B)		집행률(% (B/A*100))	
	계(①+②+③)	93.6	(100%)	93.6	(100%)	100	
	지방비	소계 (①+②)	93.6	(100%)	93.6	(100%)	100
		①시비	-	(%)	-	(%)	
		②구비	93.6	(100%)	93.6	(100%)	100
	③기타 (재원명)	-	(%)	-	(%)		
	비고						
수행 실적	성과목표 달성률	목표치(A)	실적(B)		달성률(% (B/A*100))		
		경로행사 개최 횟수 2회	경로행사 개최 횟수 2회		100		
		참석인원 6,800명	참석인원 4,500명		66		
	목표수준 산출근거	경로행사 개최 횟수 및 참석인원					
	측정 산식	경로행사 개최 횟수 및 참석인원					
	자료수집방법 및 출처	경로행사 계획서 및 결과보고 공문					
이행 점검 모니 터링	주체	어르신복지과					
	시기	10월					
	내용	경로행사 계획 및 행사 개최 여부					
	반영결과 (후속조치)	경로행사 개최 결과보고					
결과 확인 (자체 평가) 모니 터링	주체	어르신복지과					
	시기	10월					
	내용	경로의 달 기념 동별 행사 및 노인의 날 기념 광진노인종합복지관 행사 개최					
	반영계획 (후속조치)	경로행사 개최 결과보고					
사업효과		어버이날, 노인의 날을 맞이하여 사회의 중추적 역할 해오신 어르신들에게 공경과 감사하는 사회분위기 조성 및 경로효친사상 고취					
개선방안		-					

⑦ 세부사업 7-8 사업명: 허약어르신 집중건강관리 프로그램 운영

구 분		주요 내용				
사업명	사업번호	세부 사업명		중점추진 사업여부	민관협력 사업여부	
	7-8	허약어르신 집중건강관리 프로그램 운영		×	○	
사업소관	담당과	담당팀	담당자	연락처		
	건강관리과	방문건강팀	김윤정	450-1378		
사업목적	<ul style="list-style-type: none"> ○ 운동, 영양, 우울 등 기능이 저하된 허약어르신에 포괄적 건강서비스 제공 ○ 어르신의 기능상태 개선 및 건강한 노후생활 영위 도모 					
추진근거(관련규정)	<ul style="list-style-type: none"> ○ 지역보건법 제11조(보건소의 기능 및 업무) ○ 2021 지역사회 통합건강증진사업 안내(보건복지부) ○ 2021년 찾아가는 동주민센터 업무매뉴얼(건강) 					
사업 변경내용 및 취지	해당사항 없음					
사업기간	2022년도 1월 ~ 2022년도 12월					
사업 대상	선정 기준	<ul style="list-style-type: none"> ○ 관내 65세 이상 저소득 허약어르신 - 방문건강관리사업 65세 이상 기초면접조사 결과 ‘고위험 허약군’ 				
	대상 규모	80명				
사업 내용	사업 유형	구분	내용			
		건강포괄 평가	다학제 간 (의사, 간호사, 물리치료사, 운동사, 영양사 등) 솔루션회의 추진			
		프로그램 제공	금연·절주·운동·영양·구강관리·요실금·우울예방·인지강화·낙상예방을 위한 허약노인 중재 프로그램 제공			
	자원 연계	대상자별 맞춤형 보건·복지 자원연계				
세부 내용	고위험 허약 어르신 주 1회 8주 집중방문건강관리					
전달 체계	지원 절차	<pre> graph LR A[서비스 대상자 동의] --> B[1~8차 방문] B --> C[증상조절 여부 확인 (군 분류)] C --> D1[정기관리군] C --> D2[자기역량지원군] C --> D3[집중관리군] </pre>				
	수행 기관	광진구 보건소				
	민관협력 및 주민참여 방법	<ul style="list-style-type: none"> ○ 주민건강리더 : 건강반찬 나눔, 운동재능기부 등 ○ 주민발굴단 : 보건의료사각지대 허약어르신 발굴 및 의뢰 ○ 지역사회보장협의체 : 허약어르신 및 지역자원 발굴 및 의뢰 				

구 분		주요 내용					
사업비 (백만원)	재원구성(비중)	'22년도 예산(A)		'22년도 집행(B)		집행률(% (B/A*100))	
	계(①+②+③)	8.4	(100%)	8.4	(100%)	100	
	지방비	소계 (①+②)	8.4	(100%)	8.4	(100%)	100
		①시비	-	(%)	-	(%)	-
		②구비	8.4	(100%)	8.4	(100%)	100
	비고						
수행 실적	성과목표 달성률	목표치(A)	실적(B)		달성률(% (B/A*100))		
		집중건강관리 대상자: 80명	170명		212.5%		
		만족도 조사: 32점 이상	38.2점		119.4%		
	목표수준 산출근거	○ 산출근거: 최근 3개년 성과 평균					
	측정 산식	○ 인원(명) ○ 40점(만점)					
자료수집방법 및 출처	지역보건의료정보시스템(PHIS) 통계						
이행 점검 모니 터링	주체	광진구지역사회보장협의체					
	시기	1차 모니터링					
	내용	지역보건의료정보시스템(PHIS) 허약노인 집중관리 현황					
	반영결과 (후속조치)	추가 의견 차후 시행계획에 반영					
결과 확인 (자체 평가)	주체	보건소(건강관리과)					
	시기	주 1회					
	내용	지역보건의료정보시스템(PHIS) 허약노인 집중관리 현황					
모니 터링	반영계획 (후속조치)	지속적 모니터링 실시					
사업효과		허약어르신의 기능상태 개선 및 건강한 노후생활 영위도모					
개선방안		○ 허약어르신 동별 프로그램 확대 시행 ○ 지역 내 협조 기관 다양화를 위해 협력기관 간 정기적 간담회 추진 및 홍보활동 강화					

⑧ 세부사업 7-9 사업명: 지역주민 맞춤형 마음건강 프로젝트

구 분		주요 내용											
사업명		사업번호	세부 사업명		중점추진 사업여부	민관협력 사업여부							
		7-9	지역주민 맞춤형 마음건강 프로젝트		X	○							
사업소관		담당과	담당팀	담당자	연락처								
		건강관리과	마음건강팀	채송이	450-1934								
사업목적		정신질환의 조기발견과 개입으로 만성정신질환을 감소시키며, 생애주기별 맞춤형 정신건강서비스 제공을 통한 지역주민 정신건강증진 도모											
추진근거(관련규정)		정신건강증진 및 정신질환자 복지서비스 지원에 관한 법률 제8조, 15조											
사업 변경내용 및 취지		○ 예산변경 - 당초 : 3.8백만원 - 변경 : 160백만원											
사업기간		2022년 1월 ~ 2022년 12월											
사업 대상	선정 기준	광진구 지역주민											
	대상 규모	지역주민 전체											
사업 내용	사업 유형	서비스 제공											
	세부 내용	○ 우울·스트레스 고위험군 조기발견 및 정신건강서비스 제공 - 지역 정신건강관리 및 자살예방사업 전담인력을 통한 대상자 발굴 - 찾아가는 상담소 및 내소 등으로 정신건강검진과 우울증 선별검사 실시											
		○ 마음근력키우기(명상) 프로그램 운영 - 마음챙김 명상, 스트레스 관리 프로그램 운영											
		○ 생애주기별 우울증 예방프로그램 운영											
		<table border="1"> <thead> <tr> <th>대 상</th> <th>내 용</th> </tr> </thead> <tbody> <tr> <td>아동·청소년</td> <td>찾아가는 영유아 마음건강교육, 청소년 생명존중교육, 부모 및 종사자 교육</td> </tr> <tr> <td>성인 (청년, 중장년)</td> <td>산전산후 우울 스트레스 불안 등 정신건강 관련 교육 및 프로그램</td> </tr> <tr> <td>노인</td> <td>노인우울예방 교육 및 프로그램(웃음, 미술, 운동, 원예)</td> </tr> </tbody> </table>					대 상	내 용	아동·청소년	찾아가는 영유아 마음건강교육, 청소년 생명존중교육, 부모 및 종사자 교육	성인 (청년, 중장년)	산전산후 우울 스트레스 불안 등 정신건강 관련 교육 및 프로그램	노인
대 상	내 용												
아동·청소년	찾아가는 영유아 마음건강교육, 청소년 생명존중교육, 부모 및 종사자 교육												
성인 (청년, 중장년)	산전산후 우울 스트레스 불안 등 정신건강 관련 교육 및 프로그램												
노인	노인우울예방 교육 및 프로그램(웃음, 미술, 운동, 원예)												
<table border="1"> <tr> <td rowspan="2">지원 절차</td> <td>대상자 발굴 및 의뢰</td> <td>선별 검진</td> <td rowspan="2">▶</td> <td>맞춤형 정신건강복지 서비스 제공</td> </tr> <tr> <td>보건소, 동주민센터, 정신의료기관 등</td> <td>전문 상담인력</td> <td>정신건강복지센터</td> </tr> </table>						지원 절차	대상자 발굴 및 의뢰	선별 검진	▶	맞춤형 정신건강복지 서비스 제공	보건소, 동주민센터, 정신의료기관 등	전문 상담인력	정신건강복지센터
지원 절차	대상자 발굴 및 의뢰	선별 검진	▶	맞춤형 정신건강복지 서비스 제공									
	보건소, 동주민센터, 정신의료기관 등	전문 상담인력		정신건강복지센터									
전달 체계	수행 기관	광진구보건소 마음건강팀, 광진구정신건강복지센터											
민관협력 및 주민참여 방법		○ 광진구정신건강복지센터 위탁운영을 통해 지역사회 정신건강사업 추진 ○ 광진구정신건강복지센터, 동주민센터, 복지관, 정신의료기관 등 지역자원 협력체계 구축으로 고위험 대상자 발굴, 전문상담 제공 및 치료연계로 정신질환의 중증화 및 만성화 방지											

구 분		주요 내용					
사업비 (백만원)	재원구성(비중)	'22년도 예산(A)		'22년도 집행(B)		집행률(% (B/A*100))	
	계(①+②+③)	160	(100%)	160	(100%)	100%	
	지방비	소계 (①+②)	80	(50%)	80	(50%)	100%
		①시비	40	(25%)	40	(25%)	100%
		②구비	40	(25%)	40	(25%)	100%
	③기타 (국고)	80	(50%)	80	(50%)	100%	
	비고	22년도 부터 전국 보편사업 통합정신건강사업 시행으로 국비 예산 반영됨					
수행 실적	성과목표 달성률	목표치(A)	실적(B)		달성률(% (B/A*100))		
		500건(정신건강검진)	658건		131		
		8회/40명(마음근력키우기)	14회/107명		175/133		
		16회/160명(우울증 예방프로그램)	45회/364명		281/113		
	목표수준 산출근거	2021년도 정신건강복지센터 사업 계획 목표 기준					
	측정 산식	정신건강검진(건) 진행 건수					
		마음근력키우기(회/명) 운영					
우울증 예방프로그램(회/명) 운영							
자료수집방법 및 출처	결과보고서, 정신건강사례관리시스템(MHIS)						
이행 점검 모니 터링	주체	광진구보건소 마음건강팀					
	시기	월 1회, 분기별					
	내용	정신건강검진 및 프로그램 운영 실적 모니터링					
	반영결과 (후속조치)	주기적인 모니터링 시행으로 성과목표 달성도 측정 및 사업 지속 추진					
결과 확인 (자체 평가)	주체	광진구정신건강복지센터					
	시기	수시, 연말					
	내용	프로그램 진행 계획 및 결과보고 확인					
모니 터링	반영계획 (후속조치)	사업 운영 점검 및 향후계획 논의, 프로그램 참석자 만족도 조사 반영					
사업효과		정신건강문제의 예방 및 조기개입으로 지역주민의 정신건강증진 도모					
개선방안		찾아가는 정신건강검진 통한 고위험군 발굴 생애주기별 특성을 반영한 우울증 예방프로그램 지속 운영					

⑨ 세부사업 7-10 사업명: 치매안심마을

구 분		주요 내용					
사업명	사업번호	세부 사업명		중점추진 사업여부	민관협력 사업여부		
	7-10	치매안심마을		×	○		
사업소관	담당과	담당팀	담당자	연락처			
	건강관리과	마음건강팀	김보미	450-1966			
사업목적	○ 치매환자 및 어르신이 거주 지역사회 내에서 편안한 일상 및 사회생활을 유지 ○ 치매 친화적 환경 조성						
추진근거(관련규정)	치매관리법, 치매관리사업 안내서						
사업 변경내용 및 취지	없음						
사업기간	2022년 1월 ~ 2022년 12월						
사업 대상	선정 기준	중곡동 지역주민, 공공 및 민관기관					
	대상 규모	80,278명(2022. 12월말 중곡동 인구)					
사업 내용	사업 유형	서비스					
	세부 내용	구 분	내 용				
		지역주민	치매 정보 제공, 실종예방서비스, 치매안심업소 할인 및 서비스				
		공공·민간기관	현판설치, 치매바로알기 교육 통한 기억친구 등록				
전달 체계	지원 절차	○ 지역주민 신청 ⇒ 치매센터 등록 및 관리 ○ 공공·민관기관 신청 ⇒ 협약체결 ⇒ 현판설치 및 치매교육					
	수행 기관	○ 신청기관: 중곡동 지역주민, 공공·민간기관 ○ 결정기관: 보건소, 광진구치매안심센터 ○ 서비스 제공기관: 광진구치매안심센터, 치매안심마을 협약체결 기관					
	민관협력 및 주민참여 방법	○ 공공 및 민관기관은 광진구치매안심센터와 협약 체결을 통해 치매안심마을 및 치매안심업소 등록되어 치매안심지킴이로 활동 ○ 치매 관련 정보 제공, 치매 인식 개선 캠페인 참여, 치매 실종 어르신 발굴, 치매가족 대상 할인 등 기타 서비스 제공					
사업비 (백만원)	재원구성(비중)	'22년도 예산(A)		'22년도 집행(B)		집행률(%) (B/A*100)	
	계(①+②+③)	5	(100%)	5	(100%)	100	
	지방비	소계(①+②)	2.5	(50%)	2.5	(50%)	100
		①시비	1.25	(25%)	1.25	(25%)	100
		②구비	1.25	(25%)	1.25	(25%)	100
		③기타 (국비)	2.5	(50%)	2.5	(50%)	100
	비고	지자체의 판단에 의해 선택적으로 시행하는 국고 사업					

구 분		주요 내용		
수행 실적	성과목표 달성률	목표치(A)	실적(B)	달성률(% (B/A*100))
		55	140	254.5
	목표수준 산출근거	제4기 성과지표 목표 설정수치의 2022년 목표치		
	측정 산식	치매안심마을 협약(건)		
	자료수집방법 및 출처	치매안심통합관리시스템(ANSYS), 협약 보고서		
이행 점검 모니 터링	주체	광진구치매안심센터		
	시기	분기별		
	내용	치매안심마을 협약(건) 확인		
	반영결과 (후속조치)	사업 운영 점검, 개선방안 반영 시정 조치		
결과 확인 (자체 평가) 모니 터링	주체	건강관리과		
	시기	반기별		
	내용	치매안심마을 협약(건) 확인		
	반영계획 (후속조치)	사업 결과 평가 및 향후 계획 논의		
사업효과		치매 어르신 편안하고 안전한 일상과 사회생활 유지, 치매 친화적 환경 조성 및 사회안전망 구축		
개선방안		기존 치매안심마을 협약기관 관리 및 신규 협약기관 발굴, 지역사회 실외 환경 개선 등 치매노인 물리적 안전환경 조성		

⑩ 세부사업 7-11 사업명: 드림스타트 아동사례관리 및 통합서비스 제공

구 분		주요 내용			
사업명	사업번호	세부 사업명		중점추진 사업여부	민관협력 사업여부
	7-11	드림스타트 아동사례관리 및 통합서비스 제공		X	○
사업소관	담당과	담당팀	담당자	연락처	
	아동청년과	드림스타트팀	강경숙	450-1402	
사업목적	<ul style="list-style-type: none"> ○ 취약계층 아동과 가족에게 체계적 사례관리 ○ 성장단계에 맞춘 맞춤형 통합서비스를 제공 ○ 아동의 건강한 성장과 발달 도모 및 공평한 출발기회를 보장 				
추진근거(관련규정)	아동복지법 제37조(취약계층 아동에 대한 통합서비스지원)				
사업 변경내용 및 취지	<ul style="list-style-type: none"> ○ 예산변경 - 당초 : 294백만원 - 변경 : 304백만원 				
사업기간	2022년 1월 ~ 2022년 12월				
사업 대상	선정 기준	<ul style="list-style-type: none"> ○ 0세(임산부) 이상 만 12세 이하(초등학생 이하) 취약계층 - 국민기초생활보장수급자 및 차상위 계층, 한부모 아동 및 가족 ○ 만 12세 이상 초등학생, 만 12세 이후 (위기개입 및 집중사례관리 필요 시) 			
	대상 규모	드림스타트 사례관리 아동 112가구 138명 (22년 12월 기준)			
사업 내용	사업 유형	<ul style="list-style-type: none"> ○ 지원주기 : 연중 ○ 서비스, 현물 - 대상자의 복합적인 욕구를 파악 - 지역자원과 연계한 맞춤형 통합서비스 제공 			
	세부 내용	○ 취약계층 아동에 맞춤형 사례관리 실시			
전달 체계	지원 절차	<pre> graph LR A[대상자 발굴] --> B[가정방문 초기상담 및 사정 (욕구조사, 가정조사)] B --> C[사례회의 대상자 선정 및 제공계획 수립] C --> D[서비스 연계] D --> E[지속관리점검] E --> F[종결] </pre>			
	수행 기관	<ul style="list-style-type: none"> ○ 드림스타트 사례관리사 4명 ○ 서비스제공기관 : 드림스타트 서비스 협약기관(69개소) 			
민관협력 및 주민참여 방법	지역사회 자원연계 등				

구 분		주요 내용					
사업비 (백만원)	재원구성(비중)	'22년도 예산(A)		'22년도 집행(B)		집행률(% (B/A*100))	
	계(①+②+③)	304	(100%)	275	(100%)	90	
	지방비	소계 (①+②)	161	(53%)	144	(53%)	89
		①시비	143	(47%)	131	(48%)	91
		②구비	18	(6%)	13	(5%)	72
	③기타 (국비)	143	(47%)	131	(47%)	91	
비고							
수행 실적	성과목표 달성률	목표치(A)		실적(B)		달성률(% (B/A*100))	
		240		138		57	
	목표수준 산출근거	아동사례관리사4명×60명(아동통합사례관리사 1인당 권장 사례관리 아동 수)					
	측정 산식	2022 보건복지부 권장 아동통합사례관리사 1인당 사례관리 아동 수(50~70명)					
	자료수집방법 및 출처	사회보장정보시스템(행복e음)					
이행 점검	주체	아동청년과 드림스타트팀 (자체)					
	시기	분기별					
모니 터링	내용	드림스타트 (집밖) 프로그램이용 아동 만족도 조사					
	반영결과 (후속조치)	이용아동 의견 반영하여 향후 프로그램 결정 등					
결과 확인 (자체 평가)	주체	아동청년과 드림스타트팀					
	시기	연말					
	내용	사업결과 자체평가					
모니 터링	반영계획 (후속조치)	2023년도 사업계획에 반영					
사업효과		취약계층 아동과 가족에게 맞춤형 통합서비스를 제공하여 아동의 건강한 성장과 발달을 도모하고 공평한 출발기회를 보장하여 행복한 사회구성원으로 성장할 수 있도록 지원					
개선방안		다양한 프로그램 제공 등 만족도조사 결과 반영					

⑪ 세부사업 7-12 사업명: 주거상실 구민을 위한 긴급 「광진119주택」 지원

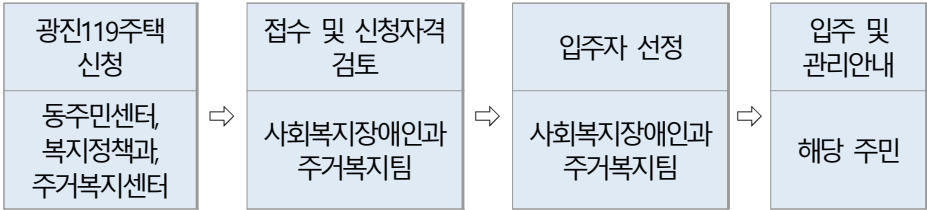
구 분		주요 내용			
사업명	사업번호	세부 사업명		중점추진 사업여부	민관협력 사업여부
	7-12	주거상실 구민을 위한 긴급 「광진119주택」 지원		×	○
사업소관	담당과	담당팀	담당자	연락처	
	사회복지장애인과	주거복지팀	박주현	450-7096	
사업목적	<ul style="list-style-type: none"> ○ 주거상실 위기상황이 발생한 구민에게 임시거소 긴급 「광진119주택」 지원 ○ 구민들의 주거안정과 주거 복지 향상에 기여 				
추진근거(관련규정)	서울특별시 광진구 저소득주민의 생활안정 지원에 관한 조례 제3조 1항 6호				
사업 변경내용 및 취지	<ul style="list-style-type: none"> ○ 예산변경 - 당초 : 77백만원 - 변경 : 172백만원 				
사업기간	2022년 1월 ~ 2022년 12월				
사업 대상	선정 기준	<ul style="list-style-type: none"> ○ 주거상실(강제퇴거, 재해 등) 저소득 주거취약가구 ○ 입주 경합 시 소득·가구원 수·장애인 가구원 유무 등 가구 특성 종합적 고려 			
	대상 규모	8가구			
사업 내용	사업 유형	임시거소 「광진119주택」 무상 공급(단기거주, 6개월 ~ 1년)			
	세부 내용	공급호수 : 4호 (LH공사 2호, SH공사 2호)			
전달 체계	지원 절차				
	수행 기관	광진구 사회복지장애인과, 복지정책과, 동주민센터, 유관기관 등			
	민관협력 및 주민참여 방법	서비스연계 및 사례관리 수행			

구 분		주요 내용					
사업비 (백만원)	채원구성(비중)	'22년도 예산(A)		'22년도 집행(B)		집행률(% (B/A*100))	
	계(①+②+③)	172	(100%)	167	(100%)	97	
	지방비	소계 (①+②)	172	(100%)	167	(100%)	97
		①시비	-	(%)	-	(%)	
		②구비	172	(100%)	167	(100%)	97
	③기타 (재원명)	-	(%)	-	(%)		
	비고						
수행 실적	성과목표 달성률	목표치(A)		실적(B)		달성률(% (B/A*100))	
		8		5		62	
	목표수준 산출근거	총 8가구 = 광진119주택 4개소 × 반기별 2가구					
	측정 산식	지원가구 수, 지원대상자 만족도 조사					
	자료수집방법 및 출처	내부 관리 자료(지원 가구 명단 확인), 설문 조사 결과					
이행 점검 모니 터링	주체	담당자					
	시기	퇴거 시					
	내용	5가구 중 3가구 퇴거. 평균 만족도 '만족' 이상					
	반영결과 (후속조치)	-					
결과 확인 (자체 평가) 모니 터링	주체	담당자					
	시기	퇴거 시					
	내용	6가구 중 5가구 퇴거. 평균 만족도 '만족' 이상					
	반영계획 (후속조치)	-					
사업효과		구민들의 주거안정과 주거복지 향상에 기여					
개선방안		공실을 최소화하기보다는 긴급한 경우를 대비해 공실 유지 필요					

⑫ 세부사업 7-13 사업명: 발달장애인 주간활동 서비스

구 분		주요 내용								
사업명	사업번호	세부 사업명		중점추진 사업여부	민관협력 사업여부					
	7-13	발달장애인 주간활동서비스		X	X					
사업소관	담당과	담당팀	담당자	연락처						
	사회복지장애인과	장애인자립팀	오유라	450-7527						
사업목적	<ul style="list-style-type: none"> ○ 발달장애인의 자립생활을 지원 ○ 발달장애인의 사회참여를 증진 									
추진근거(관련규정)	발달장애인 권리보장 및 지원에 관한 법률 제29조의 2 (거주시설·주간활동·돌봄 지원)									
사업 변경내용 및 취지	<ul style="list-style-type: none"> ○ 예산변경 - 당초 : 1,031백만원 - 변경 : 1,238백만원 									
사업기간	2022년 1월 ~ 2022년 12월									
사업 대상	선정 기준	<ul style="list-style-type: none"> ○ 만 18세 이상 65세 미만의 성인 발달장애인 대상(소득무관) ○ 취업 및 직업훈련 등 다른 공공 및 민간서비스 이용자 제외 								
	대상 규모	82명								
사업 내용	사업 유형	이용권(바우처)지원								
	세부 내용	<ul style="list-style-type: none"> ○ 주간활동서비스(국고보조) 제공시간 (선택지원) <table border="1" style="width:100%; text-align:center;"> <thead> <tr> <th>단축형</th> <th>기본형</th> <th>확장형</th> </tr> </thead> <tbody> <tr> <td>85시간</td> <td>125시간</td> <td>165시간</td> </tr> </tbody> </table> <ul style="list-style-type: none"> ○ 주간활동서비스 시비추가지원 제공시간 : 44시간 ○ 주간활동서비스 구비지원 제공시간 : 85시간 (단일지원) 				단축형	기본형	확장형	85시간	125시간
단축형	기본형	확장형								
85시간	125시간	165시간								
전달 체계	지원 절차	<div style="display: flex; justify-content: space-around; align-items: center;"> <div style="border: 1px solid black; padding: 5px; text-align: center;">신청 및 접수</div> <div style="font-size: 2em;">⇒</div> <div style="border: 1px solid black; padding: 5px; text-align: center;">방문조사</div> <div style="font-size: 2em;">⇒</div> <div style="border: 1px solid black; padding: 5px; text-align: center;">자격심의</div> <div style="font-size: 2em;">⇒</div> <div style="border: 1px solid black; padding: 5px; text-align: center;">결정통보</div> </div> <div style="display: flex; justify-content: space-around; margin-top: 10px;"> <div style="border: 1px solid black; padding: 5px; text-align: center;">동주민센터</div> <div style="border: 1px solid black; padding: 5px; text-align: center;">서울시 발달장애인 지원센터</div> <div style="border: 1px solid black; padding: 5px; text-align: center;">수급자격 심의위원회</div> <div style="border: 1px solid black; padding: 5px; text-align: center;">사회복지장애인과</div> </div>								
	수행 기관	○ 동주민센터, 서울시 발달장애인 지원센터, 지자체, 서비스제공기관								
	민관협력 및 주민참여 방법	해당 없음								

구 분		주요 내용					
사업비 (백만원)	재원구성(비중)	'22년도 예산(A)		'22년도 집행(B)		집행률(% (B/A*100))	
	계(①+②+③)	1,238	(100%)	658	(100%)	53.2	
	지방비	소계 (①+②)	158	(12.7%)	55	(8.4%)	35
		①시비	43	(3.5%)	41	(6.2%)	93.3
		②구비	115	(9.2%)	14	(2.2%)	12.7
	③국비	1,080	(87.3%)	603	(91.6%)	55.8	
	비고						
수행 실적	성과목표 달성률	목표치(A)		실적(B)		달성률(% (B/A*100))	
		70명		82명		117	
	목표수준 산출근거	2021년 목표인원(50명)대비 + 40%					
	측정 산식	만 18세 이상 65세 미만 성인발달장애인수 대비 이용 인원					
	자료수집방법 및 출처	행복e음 시스템					
이행 점검 모니 터링	주체	사회복지장애인과 장애인자립팀 담당 주무관 오유라					
	시기	수시					
	내용	매달 주간활동서비스 신청자 접수					
	반영결과 (후속조치)	이용자 관리, 예산집행, 제공기관 관리 및 감독					
결과 확인 (자체 평가) 모니 터링	주체	사회복지장애인과 장애인자립팀 담당 주무관 오유라					
	시기	연말					
	내용	사업 운영, 관리 및 감독					
	반영계획 (후속조치)	이용자 관리, 예산집행, 제공기관 관리 및 감독					
사업효과		발달장애인이 지역사회 다양한 장소와 기관에서 자신이 원하는 일상 활동을 스스로 선택하고 동료와 함께 참여하면서 낯 시간을 의미있게 보냄					
개선방안		다양한 프로그램을 제공함으로써 발달장애인의 삶의 질 향상					

【붙임 2】 지역사회보장계획 역량 강화를 위한 교육 및 컨설팅 참여 실적

1) 교육 참여 실적

구분		참석여부		참석자			비고
		여부(○, ×)	참석일자	참석인원	성명	소속/직위	
교육①	제4기 지역사회 보장계획 담당자 교육 (기본)	○	9. 14.(수)	1명	임근영	복지정책과/사회8급	비대면
교육②	지역사회 보장계획 담당자교육 (심화)	○	10. 20.(목) ~ 10. 21.(금)	1명	임근영	복지정책과/사회8급	대면

2) 컨설팅 참여 실적 : 해당없음